



Ministerstvo školství, mládeže a tělovýchovy

Závěrečný účet za rok 2021

Kapitola 333

MINISTERSTVO ŠKOLSTVÍ, MLÁDEŽE A TĚLOVÝCHOVY

ZÁVĚREČNÝ ÚČET

kapitoly 333

Ministerstvo školství, mládeže a tělovýchovy

ZA ROK 2021

MINISTR ŠKOLSTVÍ, MLÁDEŽE
A TĚLOVÝCHOVY

Obsah

I	Průvodní zpráva k závěrečnému účtu	5
1	Celkové vztahy kapitoly 333 ke státnímu rozpočtu v roce 2021.....	5
1.1	Financování v roce 2021.....	7
1.1.1	Priority státního rozpočtu	7
1.1.2	Schválený rozpočet a úpravy rozpočtu kapitoly 333 v roce 2021	10
1.2	Příjmy kapitoly 333	12
1.2.1	Příjmy v druhovém členění rozpočtové skladby	13
1.2.2	Příjmy kapitoly 333 v období 2017 – 2021	15
1.3	Výdaje kapitoly 333	16
1.3.1	Běžné výdaje.....	16
1.3.1.1	Běžné výdaje na státní správu	17
1.3.1.2	Běžné výdaje ostatních organizačních složek státu	18
1.3.2	Kapitálové výdaje	19
1.3.2.1	Kapitálové výdaje nezahrnuté v EDS/SMVS	20
1.3.3	Financování reprodukce majetku v rámci EDS/SMVS	22
1.3.3.1	Přehled programů v rámci EDS/SMVS.....	23
1.3.3.2	Hodnocení výdajů v rámci programů EDS/SMVS.....	31
1.3.4	Bezúplatné převody majetku, církevní restituce.....	32
1.3.4.1	Bezúplatné převody majetku	32
1.3.4.2	Církevní restituce.....	35
1.3.4.3	Bezúplatné předání zásob – osobní ochranné pomůcky a antigenní testy.	36
1.3.5	Návratné finanční výpomoci	39
1.3.6	Rezervní fond	39
1.3.7	Nároky z nespotebovaných výdajů	41
1.3.8	Výdaje organizačních složek státu – hodnocení hospodárnosti, efektivnosti a účelnosti	43
1.4	Hodnocení průběhu plnění příjmů a čerpání výdajů ze státního rozpočtu	47
1.4.1	Plnění příjmů a čerpání výdajů k 31.3.2021	47
1.4.2	Plnění příjmů a čerpání výdajů k 30.6.2021	48
1.4.3	Plnění příjmů a čerpání výdajů k 30.9.2021	50
1.4.4	Plnění příjmů a čerpání výdajů k 31.12.2021	52
2	Vybrané ukazatele státního rozpočtu	54
2.1	Rozbor zaměstnanosti a čerpání mzdových prostředků	54
2.1.1	Mzdové prostředky a počty zaměstnanců kapitoly 333 po úpravách provedených během roku 2021	55
2.1.2	Skutečné čerpání mzdových prostředků kapitoly 333 a plnění počtu zaměstnanců.....	58
2.1.2.1	Mimorozpočtové zdroje kapitoly 333 v roce 2021	61

2.1.3	Závěrečné vyhodnocení údajů mzdové oblasti včetně mimorozpočtových zdrojů	62
2.1.4	Hodnocení organizací odměňujících mzdou	64
2.2	Příspěvky a transfery	64
2.2.1	Neinvestiční příspěvky a transfery	64
2.2.1.1	Neinvestiční transfery zřízeným příspěvkovým organizacím	65
2.2.1.2	Neinvestiční transfery vysokým školám	67
2.2.1.3	Neinvestiční transfery veřejným výzkumným institucím.....	70
2.2.1.4	Neinvestiční transfery příspěvkovým organizacím jiných zřizovatelů	71
2.2.1.5	Neinvestiční transfery veřejným rozpočtům územní úrovně – regionální školství územních samosprávných celků.....	72
2.2.1.6	Neinvestiční transfery soukromému školství	77
2.2.1.7	Neinvestiční transfery církevnímu školství a náboženským společnostem	78
2.2.1.8	Neinvestiční transfery podnikatelským subjektům	79
2.2.1.9	Neinvestiční transfery neziskovým a podobným organizacím.....	81
2.2.2	Investiční transfery	82
2.2.2.1	Investiční transfery příspěvkovým organizacím, vysokým školám a veřejným výzkumným institucím	83
2.2.2.2	Investiční transfery podnikatelským subjektům	84
2.2.2.3	Investiční transfery neziskovým a podobným organizacím	84
2.2.2.4	Investiční transfery veřejným rozpočtům územní úrovně	85
2.3	Výzkum, experimentální vývoj a inovace.....	87
2.3.1	Účelová podpora projektů výzkumu, experimentálního vývoje a inovací ze SR	89
2.3.1.1	Účelová podpora na programy aplikovaného výzkumu, experimentálního vývoje a inovací.....	90
2.3.1.2	Účelová podpora specifického vysokoškolského výzkumu	92
2.3.1.3	Velké infrastruktury pro výzkum, experimentální vývoj a inovace	93
2.3.2	Institucionální podpora výzkumu, experimentálního vývoje a inovací ze SR .	93
2.3.2.1	Institucionální podpora na dlouhodobý koncepční rozvoj výzkumné organizace dle výsledků.....	94
2.3.2.2	Mezinárodní spolupráce České republiky ve výzkumu, experimentálním vývoji a inovacích mimo operační programy	95
2.3.2.3	Část prostředků operačních programů v rámci výzkumu, experimentálního vývoje a inovací, které jsou financovány ze státního rozpočtu	100
2.3.2.4	Ostatní institucionální výdaje	100
2.3.3	Výdaje na výzkum, experimentální vývoj a inovace kryté příjmem z prostředků zahraničních programů	100
2.4	Podpora činnosti v oblasti mládeže	101
2.5	Podpora činnosti v oblasti sportu	104
2.5.1	Sportovní reprezentace	104
2.5.2	Školní a vysokoškolský sport	105

2.6	Výdaje spojené s výkonem předsednictví ČR v Radě Evropské unie.....	105
2.7	Zahraníční rozvojová spolupráce.....	106
2.8	Podpora českého kulturního dědictví v zahraničí	107
2.9	Program protidrogové politiky.....	108
2.10	Program sociální prevence a prevence kriminality	108
2.11	Výdaje na programy spolufinancované z rozpočtu Evropské unie.....	109
2.11.1	Operační program Výzkum, vývoj a vzdělávání	110
2.11.2	Ostatní operační programy	112
2.11.3	Fond solidarity EU.....	114
2.11.4	Komunitární program EUROSTARS	114
2.11.5	Komunitární program Erasmus+	115
2.11.6	Program Horizont 2020	115
2.12	Výdaje na společné projekty z části financované z ostatních zahraničních programů – finanční mechanismy	116
2.13	Podpora projektů integrace příslušníků romské komunity.....	118
2.14	Zajištění přípravy na krizové situace podle zákona č. 240/2000 Sb.....	120
2.15	Výdaje na odstraňování následků živelních katastrof	120
2.16	Integrace cizinců a výuka českého jazyka pro azylanty.....	121
2.17	Podpora vzdělávání v jazycích národnostních menšin.....	122
2.18	Zahraníční aktivity	123
2.18.1	Mezinárodní konference a další odborné akce	123
2.18.2	Zahraníční pracovní cesty a ostatní zahraniční aktivity	124
2.19	Zálohové platby.....	127
2.20	Výdaje kapitoly plynoucí z koncesních smluv.....	127
2.21	Výdaje kapitoly plynoucí z veřejných zakázek s hodnotou plnění přesahující 300 mil. Kč.....	127
3	Výsledky kontrolních akcí provedených v roce 2021	127
3.1	Výsledky externích kontrol.....	127
3.1.1	Kontroly Nejvyššího kontrolního úřadu	127
3.1.2	Ostatní vnější kontroly.....	132
3.2	Výsledky veřejnosprávních kontrol	135
3.2.1	Kontrola hospodaření veřejných vysokých škol s poskytnutými účelovými dotacemi SR (bez prostředků na výzkum a vývoj).....	135
3.2.2	Kontrola hospodaření veřejných vysokých škol s poskytnutými účelovými dotacemi SR na investice.....	136
3.2.3	Kontrola hospodaření s prostředky státního rozpočtu určenými pro výzkum a vývoj	136
3.2.4	Kontrola hospodaření přímo řízených organizací, ostatních přímo řízených organizací a organizačních složek státu.....	138

3.2.5	Kontrola výkonu státní správy vykonávané v přenesené působnosti krajskými úřady v oblasti školství, mládeže a tělovýchovy	144
3.2.6	Kontrola hospodaření s poskytnutými účelovými dotacemi SR u ostatních příjemců veřejné finanční podpory	146
3.2.7	Kontroly prováděné Českou školní inspekcí	147
3.2.8	Ostatní veřejnosprávní kontroly prováděné odbornými útvary MŠMT v roce 2021	147
3.3	Výsledky vnitřních kontrol	147
3.3.1	Předběžná řídicí kontrola	147
3.3.2	Průběžné a následné řídicí kontroly	148
3.3.3	Interní audit	150
4	Organizační schéma kompetenčních vztahů	152
4.1	Organizační struktura kapitoly 333 Ministerstvo školství, mládeže a tělovýchovy k 31.12.2021	152
4.2	Organizace v působnosti kapitoly 333 MŠMT	153
4.2.1	Organizační složky státu	153
4.2.2	Příspěvkové organizace	153
4.2.3	Veřejné výzkumné instituce – Centrum pro studium vysokého školství	156
5	Seznam použitých zkratk	158
6	Seznam tabulek umístěných v textu – v části I	162
II	Tabulková část k závěrečnému účtu	163

I Průvodní zpráva k závěrečnému účtu

1 Celkové vztahy kapitoly 333 ke státnímu rozpočtu v roce 2021

Ministerstvo školství, mládeže a tělovýchovy, jím řízené organizační složky státu Česká školní inspekce a VICTORIA Vysokoškolské sportovní centrum a příspěvkové organizace hospodařily v roce 2021 podle zákona č. 600/2020 Sb. o státním rozpočtu České republiky na rok 2021, jehož součástí jsou i závazné ukazatele rozpočtu kapitoly 333. Zákon o státním rozpočtu na rok 2021 byl schválen Poslaneckou sněmovnou Parlamentu České republiky usnesením č. 1432 dne 18.12.2020. S ohledem na vývoj pandemie byl zákonem č. 92/2021 Sb. k 1.3.2021 novelizován. Novelou došlo ke změnám na příjmové i výdajové straně státního rozpočtu a k navýšení plánovaného schodku státního rozpočtu na 500 mld. Kč. Ke změně závazných ukazatelů kapitoly 333 nedošlo.

Hospodaření s prostředky státního rozpočtu v resortu školství, mládeže a tělovýchovy se v roce 2021 řídilo zejména zákonem č. 218/2000 Sb., o rozpočtových pravidlech a o změně některých souvisejících zákonů (rozpočtová pravidla), ve znění pozdějších předpisů, zákonem č. 561/2004 Sb., o předškolním, základním, středním, vyšším odborném a jiném vzdělávání (školský zákon), ve znění pozdějších předpisů, zákonem č. 563/1991 Sb., o účetnictví, ve znění pozdějších předpisů, zákonem č. 111/1998 Sb., o vysokých školách a o změně a doplnění dalších zákonů (zákon o vysokých školách), ve znění pozdějších předpisů, zákonem č. 306/1999 Sb., o poskytování dotací soukromým školám, předškolním a školským zařízením, ve znění pozdějších předpisů, zákonem č. 109/2002 Sb., o výkonu ústavní výchovy nebo ochranné výchovy ve školských zařízeních a o preventivně výchovné péči ve školských zařízeních a o změně dalších zákonů, ve znění pozdějších předpisů a zákonem č. 130/2002 Sb., o podpoře výzkumu, experimentálního vývoje a inovací z veřejných prostředků a o změně některých souvisejících zákonů (zákon o podpoře výzkumu, experimentálního vývoje a inovací), ve znění pozdějších předpisů, a zákonem č. 115/2001 Sb., o podpoře sportu, ve znění pozdějších předpisů.

MŠMT splnilo v roce 2021 všechny úkoly vyplývající ze zákona o státním rozpočtu a dalších právních předpisů, usnesení vlády České republiky, pokynů a opatření Ministerstva financí. Dodrželo všechny závazné rozpočtové ukazatele.

MŠMT zabezpečilo ekonomické náležitosti školského zákona, výdaje na veřejné vysoké školy a výdaje v oblasti výzkumu, experimentálního vývoje a inovací.

I přes nepříznivý hospodářský vývoj měla vláda na zřeteli závazek, že platy pedagogických i nepedagogických pracovníků v regionálním školství budou v roce 2021 na 150 % jejich výše roku 2017. Pro rok 2021 tak byl schválen 9% nárůst platů pedagogických pracovníků, přičemž platové tarify byly navýšeny o 4 %. U nepedagogických pracovníků byl rozpočtován nárůst prostředků na platy ve výši 4,3 %.

Zcela zásadním způsobem se do všech oblastí života promítla i v roce 2021 pandemie COVID-19. V období leden až březen probíhala výuka převážně distančně. Pro případ vzdělávání na dálku MŠMT školám již na podzim 2020 poskytlo 1,3 mld. Kč na digitální učební pomůcky, zejména notebooky. Navyšování počtu ICT vybavení však zároveň kladlo nároky na personální zajištění správy ICT ve školách, kdy v reálné praxi škol tuto činnost většinou zajišťují na část pracovního úvazku učitelé (mimo svoji přímou pedagogickou činnost, nejčastěji koordinátoři ICT nebo učitelé informatiky). I z tohoto důvodu byly, v porovnání s předchozím rokem, zvýšeny limity počtu nepedagogických zaměstnanců škol o 1000 úvazků v základních školách s cílem posílit právě pozici správce ICT. V souvislosti s navýšením

úvazků byly navýšeny i finanční prostředky pro pokrytí souvisejících mzdových nákladů, a to téměř o 500 mil. Kč.

Pro zachování prezenční výuky v maximálním možném rozsahu bylo v období od února do června 2021 distribuováno do škol více než 12,5 milionů roušek, cca 3,5 milionů respirátorů a cca 15,5 milionů testovacích sad (včetně 300 tisíc testovacích sad darovaných společnostmi Kaufland Česká republika v.o.s.) k provádění plošného antigenního testování. Školy, které preferovaly PCR metodu testování, mohly ze státního rozpočtu čerpat prostředky ve výši 200 Kč na provedení a vykázaný test. K tomuto účelu bylo vyplaceno více než 67 mil. Kč.

Screeningové testování ve školách proběhlo ve třech termínech i na začátku školního roku 2021/2022. Pro tyto účely bylo školám distribuováno více než 4,2 miliony testovacích sad v hodnotě přesahující 79 mil. Kč. Tyto testy byly plně hrazeny z prostředků Fondu solidarity EU. Celkem 282 škol se pro toto období přihlásilo k testování dětí a žáků metodou PCR. Těmto školám byla proplacena z Fondu solidarity EU částka 200 Kč za provedení a vykázaný test, v úhrnu bylo vyplaceno 30,72 mil Kč. Vzhledem ke zhoršující se epidemiologické situaci bylo testování ve školách opět obnoveno v listopadu, a to nejdříve pro vybrané okresy dle hodnot sedmidenní incidence nemoci COVID-19, posléze pak pro celou republiku. V rámci tohoto testování bylo do konce roku 2021 školám poskytnuto dalších cca 7,8 milionů testovacích sad. Distribuce testů pokračovala pak i počátkem roku 2022.

Pandemie COVID-19 zasahuje do režimu vzdělávání na českých školách již od března roku 2020. Výluka prezenční výuky měla, a i přes řadu opatření nadále má, výrazné negativní dopady na vzdělávací výsledky žáků a zvýšení vzdělanostních nerovností. Lze přitom předpokládat, že snížená úroveň vzdělání se bude promítat i do budoucích výdělků současných žáků a studentů, a to po dlouhé dekádě jejich produktivního života. MŠMT se proto snažilo negativní následky opatření vynucených pandemií kompenzovat již v období letních prázdnin. Na podporu aktivit zaměřených na snížení nerovností v přístupu ke vzdělávání a podporu duševního zdraví v důsledku pandemie COVID-19 u žáků, kteří ve školním roce 2020/2021 plnily povinnou školní docházku, vyhlásilo MŠMT výzvu LETNÍ KEMPY 2021. Účelem bylo využít období letních prázdnin a podpořit opětovné posílení sociálních vztahů s vrstevníky a vzájemnou spoluprací, propojovat formální a neformální vzdělávání s důrazem na doplnění dílčích znalostí a dovedností, jejichž nabytí mohlo být ovlivněno výpadkem prezenční výuky v průběhu školního roku, obnovit pracovní a studijní návyky dětí, podpořit zájem dětí o vzdělávání, jejich duševní pohodu, návyky zdravého životního stylu a pohybové aktivity. Ve výzvě s celkovou alokací 260 mil. Kč bylo podpořeno celkem 398 organizací, které realizovaly celkem 5 169 letních kempů ve všech krajích ČR v červenci a srpnu 2021. Podpořených letních kempů se zúčastnilo 89 328 žáků. U velké části realizovaných kempů bylo součástí programu cílené doučování látky, kterou účastníci probírali v rámci distanční výuky v průběhu pandemie COVID-19. Potřeby doučování u konkrétních žáků pomáhaly identifikovat základní školy.

V aktivitách cílených na zmírnění dopadů pandemie na vzdělávání se MŠMT nezaměřilo pouze na žáky základních škol. Pro snadnější návrat do škol vyhlásilo MŠMT výzvu Spolu po COVIDu, která byla zaměřena na realizaci třídních pobytových programů pro žáky 1. a 2. ročníků středních škol, které poskytují střední vzdělání, střední vzdělání s výučním listem, a také pro pedagogické pracovníky daných škol. Alokace výzvy činila 16 mil. Kč.

Na nový školní rok MŠMT připravilo Národní plán doučování, který má za cíl dále zmírnit negativní dopady výluky prezenční výuky. Plán cílí zejména na žáky ohrožené školním neúspěchem a podporuje všechny základní a střední školy a konzervatoře v České republice v realizaci individuálního i skupinového doučování žáků. Do 31.12.2021 bylo na pokrytí nákladů na doučování žáků alokováno 250 milionů korun. Na tyto podzimní doučovací aktivity

navazuje v roce 2022 (s výhledem realizace až do konce školního roku 2022/2023) program doučování a podpory škol z Národního plánu obnovy s celkovou alokací 3 miliardy korun.

V průběhu roku 2021 pokračovala realizace Operačního programu Výzkum, vývoj a vzdělávání (OP VVV), který přispívá ke strukturálnímu posunu České republiky směrem k ekonomice založené na vzdělané, motivované a kreativní pracovní síle, na produkci kvalitních výsledků výzkumu a jejich využití pro zvýšení konkurenceschopnosti.

Ke konci roku 2021 bylo v právních aktech zazávkováno 98,7 mld. Kč, což představuje 111,79 % hlavní alokace OP VVV (v závislosti na aktuálním kurzu). V červnu roku 2021 již došlo ke splnění pravidla n+3 pro rok 2022. V prioritních osách 1 – 4 bylo ke konci tohoto období celkem 20 932 projektů s vydaným právním aktem (z toho přes 19 100 zjednodušených projektů – tzv. šablon).

Dne 4. října 2021 schválila vláda Programový dokument Operačního programu Jan Amos Komenský (OP JAK) pro nové programové období 2021–2027. OP JAK navazuje na úspěchy OP VVV, který umožnil realizaci projektů kofinancovaných z evropských fondů v období 2014–2020. Dne 20. prosince 2021 byl OP JAK jako první český operační program pro programové období 2021–2027 předložen ke schválení Evropské komisi. Hlavním cílem OP JAK pro programové období 2021–2027 je podpora rozvoje otevřené a vzdělané společnosti založené na znalostech a dovednostech, rovných příležitostech a rozvíjející potenciál každého jednotlivce. Struktura OP JAK sestává ze dvou věcných priorit. První priorita je zaměřena na podporu oblasti výzkumu a vývoje. Druhá priorita cílí na podporu všech úrovní vzdělávání – od předškolního až po terciární vzdělávání. Pro operační program je vyčleněna celková alokace 90 mld. Kč, z toho 43 mld. Kč je určeno na podporu výzkumu a vývoje, 19 mld. Kč pro vysoké školství a 28 mld. Kč pro regionální školství.

Změnou zákona č. 115/2001 Sb., o podpoře sportu, ve znění pozdějších předpisů, není z kapitoly 333 MŠMT poskytována finanční podpora sportovním organizacím. Financování tohoto segmentu přešlo od 1.1.2021 na Národní sportovní agenturu.

1.1 Financování v roce 2021

1.1.1 Priority státního rozpočtu

Ministryně financí svým dopisem č. j. MF-22826/2020/1402-2 ze dne 15. srpna 2020 zaslala instrukce k sestavení návrhu zákona o státním rozpočtu na rok 2021 a střednědobého výhledu na léta 2022 a 2023 včetně závazných parametrů pro kapitolu MŠMT. Na základě těchto rozpočtových limitů zpracovalo MŠMT **podle vyhlášky č. 133/2013 Sb.**, kterou se stanoví rozsah a struktura údajů pro vypracování návrhu zákona o státním rozpočtu a termíny jejich předkládání, **návrh rozpočtu kapitoly**.

Usnesením vlády České republiky č. 1054 ze dne 19.10.2020 k návrhu zákona o státním rozpočtu České republiky na rok 2021 a k návrhům střednědobého výhledu státního rozpočtu České republiky na léta 2022 a 2023 byl návrh zákona o státním rozpočtu včetně rozpočtové dokumentace schválen. V Poslanecké sněmovně Parlamentu ČR byl rozpočet kapitoly 333 dne 18.12.2020 schválen **usnesením PSP ČR č. 1432** jako součást **zákona č. 600/2020 Sb., o státním rozpočtu České republiky na rok 2021**.

V souvislosti s vývojem epidemie COVID-19 byl zákon č. 600/2020 Sb. v průběhu roku 2021 novelizován. Novelou došlo ke změně na příjmové i výdajové straně státního rozpočtu a tím k navýšení schodku státního rozpočtu na 500 mld. Kč. Ke změnám závazných ukazatelů kapitoly 333 MŠMT však nedošlo.

Při hodnocení plnění priorit v kapitole 333 je nutné se zaměřit na **oblast vzdělávání a školské služby, oddíl 31 a 32 odvětvového třídění rozpočtové skladby.**

V roce **2021** činil objem výdajů pro oblast vzdělávání ve schváleném rozpočtu **229 519 311,63 tis. Kč**, v rozpočtu po změnách **232 334 970,72 tis. Kč**, v konečném rozpočtu **242 738 990,71 tis. Kč**, skutečnost k 31.12.2021 byla vykázána ve výši **234 553 058,76 tis. Kč**, plnění na 100,95 % rozpočtu po změnách a 96,63 % konečného rozpočtu. **Schválený rozpočet se oproti srovnatelnému údaji roku 2020 zvýšil o 20 298 457,50 tis. Kč**, tj. nárůst o 9,70 %, **rozpočet po změnách se zvýšil** proti roku 2020 o **17 528 223,60 tis. Kč**, tj. o 8,16 %, **konečný rozpočet se zvýšil** proti roku 2020 o **19 708 627,05 tis. Kč**, tj. o 8,84 % a **skutečnost 2021 byla vyšší** oproti skutečnosti předchozího roku o **21 173 874,38 tis. Kč**, tj. 9,92 %, meziroční index 2021/2020 činil 109,92.

V roce **2020** činil objem výdajů pro oblast vzdělávání ve schváleném rozpočtu 209 220 854,13 tis. Kč, v rozpočtu po změnách 214 806 747,12 tis. Kč, v konečném rozpočtu 223 030 363,66 tis. Kč, **skutečnost** k 31.12.2020 byla vykázána ve výši **213 379 184,37 tis. Kč**, plnění na 99,34 % rozpočtu po změnách a 95,69 % konečného rozpočtu. **Schválený rozpočet se oproti srovnatelnému údaji roku 2019 zvýšil o 20 720 451,70 tis. Kč**, tj. nárůst o 10,99 %, **rozpočet po změnách se zvýšil** proti roku 2019 o 18 823 788,39 tis. Kč, tj. o 9,60 %, **konečný rozpočet se zvýšil** proti roku 2019 o 19 427 765,54 tis. Kč, tj. o 9,54 % a **skutečnost 2020 byla vyšší** oproti skutečnosti předchozího roku o 16 650 547,36 tis. Kč, tj. 8,46 %, meziroční index 2020/2019 činil 108,46.

V roce **2019** činil objem výdajů pro oblast vzdělávání ve schváleném rozpočtu 188 500 402,44 tis. Kč, v rozpočtu po změnách 195 982 958,73 tis. Kč, v konečném rozpočtu 203 602 598,12 tis. Kč, **skutečnost** k 31.12.2019 byla vykázána ve výši **196 728 637,01 tis. Kč**, plnění na 100,38 % rozpočtu po změnách a 96,62 % konečného rozpočtu. **Schválený rozpočet se oproti srovnatelnému údaji roku 2018 zvýšil o 27 721 191,78 tis. Kč**, tj. nárůst o 17,24 %, **rozpočet po změnách se zvýšil** proti roku 2018 o 25 605 031,73 tis. Kč, tj. o 15,03 %, **konečný rozpočet se zvýšil** proti roku 2018 o 22 532 623,95 tis. Kč, tj. o 12,44 % a **skutečnost 2019 byla vyšší** oproti skutečnosti předchozího roku o 21 758 715,33 tis. Kč, tj. 12,44 %, meziroční index 2019/2018 činil 112,44.

V roce **2018** činil objem výdajů pro oblast vzdělávání ve schváleném rozpočtu 160 779 210,66 tis. Kč, v rozpočtu po změnách 170 377 927,00 tis. Kč, v konečném rozpočtu 181 069 974,17 tis. Kč, **skutečnost** k 31.12.2018 byla vykázána ve výši **174 969 921,68 tis. Kč**, plnění na 102,70 % rozpočtu po změnách a 96,63 % konečného rozpočtu. **Schválený rozpočet se oproti srovnatelnému údaji roku 2017 zvýšil o 22 137 163,45 tis. Kč**, tj. nárůst o 15,97 %, **rozpočet po změnách se zvýšil** proti roku 2017 o 28 027 102,57 tis. Kč, tj. o 19,69 %, **konečný rozpočet se zvýšil** proti roku 2017 o 29 493 649,72 tis. Kč, tj. o 19,46 % a **skutečnost 2018 byla vyšší** oproti skutečnosti předchozího roku o 29 185 721,82 tis. Kč, tj. 20,02 %, meziroční index 2018/2017 činil 120,02.

V roce **2017** činil objem výdajů pro oblast vzdělávání ve schváleném rozpočtu 138 642 047,21 tis. Kč, v rozpočtu po změnách 142 350 824,43 tis. Kč, v konečném rozpočtu 151 576 324,45 tis. Kč, **skutečnost** k 31.12.2017 byla vykázána ve výši **145 784 199,86 tis. Kč**, plnění na 102,41 % rozpočtu po změnách a 96,18 % konečného rozpočtu. **Schválený rozpočet se oproti srovnatelnému údaji roku 2016 zvýšil o 7 863 519,64 tis. Kč**, tj. nárůst o 6,01 %, **rozpočet po změnách se zvýšil** proti roku 2016 o 8 658 293,21 tis. Kč, tj. o 6,48 %, **konečný rozpočet se zvýšil** proti roku 2016 o 13 144 123,73 tis. Kč, tj. o 9,49 % a **skutečnost 2017 byla vyšší** oproti skutečnosti předchozího roku o 15 407 072,60 tis. Kč, tj. 11,82 %, meziroční index 2017/2016 činil 111,82.

Index 2021/2017 celkových výdajů pro oblast vzdělávání za **pětileté období** činí ve schváleném rozpočtu 165,55, v rozpočtu po změnách 163,21 a ve **skutečných výdajích 160,89**.

Srovnání těchto výdajů pouze za kapitolu 333 není pro hodnocení plnění priorit vlády v oblasti vzdělávání plně vypovídající, pro zjištění celkových výdajů na vzdělávání v ČR je nutno zahrnout konsolidované údaje veřejných rozpočtů včetně výdajů krajů, obcí, dobrovolných svazků obcí a ostatních kapitol státního rozpočtu.

V roce 2021 se Ministerstvo školství, mládeže a tělovýchovy zaměřilo především na řešení problematiky v následujících oblastech:

- Zlepšování platové úrovně pracovníků ve školství – ve smyslu úsilí vlády o postupné zvyšování prostředků na platy pedagogických pracovníků a nepedagogických zaměstnanců byl pro rok 2021 schválen 9% nárůst platů pedagogických pracovníků (z toho 4% růst platových tarifů). V případě nepedagogických zaměstnanců se jednalo o 4,3% nárůst. Celkový objem rozpočtovaných prostředků na platy pro pracovníky RgŠ ÚSC vzrostl oproti roku 2020 o 11 262 870,06 tis. Kč, což představuje 10,56 %. Kromě zvýšení prostředků na platy o 9 % u pedagogických pracovníků a 4,3 % u nepedagogických zaměstnanců, se v růstu objemu rozpočtu promítlo i plné pokrytí nárůstu výkonů v porovnání s předchozím rokem, dále také zvýšení finančních prostředků v oblasti pedagogické práce na větší dělení hodin výuky v MŠ, ZŠ a SŠ (zvýšen byl rovněž limit počtu zaměstnanců) a zvýšení finančních prostředků i zvýšení limitu počtu míst na posílení nepedagogické práce v MŠ, SŠ a ZŠ. Průměrný plat v RgŠ ÚSC meziročně vzrostl o 2 674 Kč, tedy o 7,21 %. Jak v případě pedagogických pracovníků, tak v případě nepedagogických zaměstnanců dosáhl v roce 2021 průměrný plat jeden a půl násobku hodnoty roku 2017, čímž došlo ze strany MŠMT k naplnění závazku minulé vlády.
- Zvýšení normativu ostatních neinvestičních výdajů (ONIV) – MŠMT se dlouhodobě zabývalo snahou o zvýšení ONIV, jejichž výše zůstávala dlouhodobě bez významné změny. Tohoto cíle bylo dosaženo v roce 2021, kdy normativní rozpis ONIV byl navýšen v porovnání s předchozím rokem o 1,5 mld. Kč, což představuje zvýšení o 84,5 %. S účinností od 1. října 2020 došlo k rozšíření účelovosti finančních prostředků poskytovaných ze státního rozpočtu podle školského zákona na výdaje školy na dopravu při akcích v rámci vzdělávání podle příslušného rámcového vzdělávacího programu. Navýšení ONIV je proto také určeno na podporu realizace aktivit, prostřednictvím kterých může být podporována profilace škol, podporu zážitkové pedagogiky, případně na podporu aktivit zvyšující kvalitu distančního či technického vzdělávání, vč. posílení dlouhodobě podfinancované oblasti dalšího vzdělávání pedagogických pracovníků nebo obnovu či doplnění učebnic a učebních pomůcek. V důsledku omezení spojených s pandemií COVID-19 nebylo zřejmě možno realizovat všechny typy aktivit, školy však tyto finanční prostředky mohly použít i ke zvýšení kvality distanční výuky či pro zajištění doplnění chybějícího (odloženého) praktického vyučování.
- V oblasti VVŠ usilovalo MŠMT o zajištění rozpočtových podmínek pro možnost realizace změny financování VŠ spočívající v systémové diverzifikaci VVŠ pro účely výpočtu příspěvku a posílení motivačních prvků ke zvýšení kvality a podpoře talentů. Finanční prostředky určené pro vysoké školy byly v rozpočtu ve srovnání s rokem 2020 navýšeny celkem o 1 mld. Kč. Tyto prostředky byly využity zejména ke krytí dopadů pandemie koronaviru. Konkrétně se jednalo o pokrytí zvýšených finančních nároků pro veřejné vysoké školy v roce 2021 vyplývajících ze zákona č. 188/2020 Sb., jímž byla pro období od 1. března 2020 do 31. srpna 2020 zavedena tzv. doba narušeného studia,

v jejím důsledku zůstalo v systému víc studentů s nároky ve stipendijní oblasti, a to v ukazateli C – stipendia studentům doktorských studijních programů ve výši 285 mil. Kč a v ukazateli U – ubytovací stipendia ve výši 90 mil. Kč. Rozhodující částka 600 mil. Kč pak byla alokována do ukazatele A – institucionálního financování s cílem zmírnění dopadů koronavirové pandemie na hospodaření VVŠ. Toto posílení ukazatele A současně umožnilo veřejným vysokým školám zvládnout zvýšené požadavky na rozsah distančního studia a MŠMT udržet systém diferencovaného hodnocení kvality a výkonu VVŠ v rámci ukazatele K rozpočtu VŠ.

1.1.2 Schválený rozpočet a úpravy rozpočtu kapitoly 333 v roce 2021

Návrh zákona o státním rozpočtu na rok 2021 schválila vláda České republiky svým usnesením č. 1054 ze dne 19.10.2020. Návrh tohoto zákona byl posléze vládou předložen k projednání Poslanecké sněmovně Parlamentu ČR, která jej svým **usnesením č. 1432 ze dne 18.12.2020** schválila jako zákon č. 600/2020 Sb., o státním rozpočtu České republiky na rok 2021.

V souvislosti s vývojem epidemie COVID-19 byl zákon č. 600/2020 Sb. v průběhu roku 2021 novelizován. Novelou došlo ke změně na příjmové i výdajové straně státního rozpočtu a tím k navýšení schodku státního rozpočtu na 500 mld. Kč. Ke změnám závazných ukazatelů kapitoly 333 MŠMT však nedošlo.

Závazné ukazatele pro kapitolu 333 MŠMT byly stanoveny takto:

Příjmy kapitoly celkem	13 289 120,10 tis. Kč
Výdaje kapitoly celkem	239 655 319,85 tis. Kč

Přehled závazných ukazatelů je podrobně uveden v **Tabulce č. 2 v příloze.**

V průběhu roku 2021 bylo v kapitole 333 provedeno celkem 34 rozpočtových opatření, která změnila závazné ukazatele v oblasti výdajů a 19 úprav limitů regulace zaměstnanosti (z toho 10 úprav bylo součástí rozpočtových opatření a ve 4 případech se jedná o nastavení limitů v jednotlivých školských úsecích PO po vnitřních úpravách v kompetenci MŠMT).

Z toho:

- v oblasti programového financování (EDS/SMVS) byla realizována 3 opatření,
- v oblasti závazných limitů regulace zaměstnanosti 19 úprav,
- v oblasti operačních programů spolufinancovaných z rozpočtu EU a FM 5 opatření,
- v oblasti výzkumu, experimentálního vývoje a inovací 5 opatření.

Celková změna výdajů v rozpočtu kapitoly 333 za rok 2021 činila:	+ 938 385,28 tis. Kč
V tom: v oblasti běžných výdajů zvýšení rozpočtu	+ 3 592 070,43 tis. Kč
v oblasti kapitálových výdajů snížení rozpočtu	-2 653 685,15 tis. Kč

Celková změna příjmů činila **+ 0,00 tis. Kč**

V roce 2021 nedošlo k žádnému navýšení příjmů z titulu souvztažného navýšení příjmů a výdajů u programů spolufinancovaných z rozpočtu EU.

Změny rozpočtu kapitoly 333 v průběhu roku 2021

Rozpočtová opatření se změnou závazných ukazatelů:

a) Převody z kapitoly VPS celkem:	1 028 419,53 tis. Kč
v tom: na Ag a PCR testy	544 645,93 tis. Kč
na letní kempy	130 000,00 tis. Kč
na nové výkony školního roku 2021/2022 v RgŠ ÚSC	240 000,00 tis. Kč
na zvýšení SR podílu OP VVV	112 000,00 tis. Kč
na stáže zaměstnanců v institucích EU	1 773,60 tis. Kč
b) Převody z jiných kapitol celkem:	40 960,85 tis. Kč
z toho: převod z kap. MV (dle UV č. 1352/2020 – integrace cizinců)	11 700,00 tis. Kč
převod z kap. MV ČR (na výuku českého jazyka pro cizince)	10 000,00 tis. Kč
převod z kap. MŽP (energetická opatření MŠMT)	6 799,12 tis. Kč
převod z kap. MZV (ZRS dle UV č. 618/2020, Spolu po COVIDu)	4 000,00 tis. Kč
Převod z kap. MO dle smlouvy (do VVŠ)	6 172,00 tis. Kč
Převod z kap. MK na program VISK	955,00 tis. Kč
Převod z kap. MŽP – rekonstrukce kotelny Holečkova (OP ŽP)	1 334,73 tis. Kč
c) Převody do jiných kapitol celkem:	- 130 995,11 tis. Kč
z toho: do kap. MO	- 26 409,46 tis. Kč
do kap. MK	- 2 580,75 tis. Kč
do kap. AV ČR	- 102 000,00 tis. Kč
do kap. MF	- 4,90 tis. Kč
d) Přesuny v rámci kapitoly 333, z toho zejména:	
• přesun z RgŠ ÚSC ve výši 27 626,69 tis. Kč do „Mládeže“ na letní kempy,	
• přesun EU podílu OP VVV_VVI ve výši 280 000,00 tis. Kč na Fond solidarity na Ag testy pro školy.	

Rozpočtová opatření bez změny závazných ukazatelů:

V roce 2021 byly interními opatřeními přesunuty prostředky z kapitálových výdajů do běžných výdajů v celkové výši 2 661 819,00 tis. Kč.

Tabulka č. 1 Specifické ukazatele výdajů kapitoly 333 v seskupení výdajových bloků

Výdajový blok	Skutečnost 2020	Schválený rozpočet 2021	Změna rozpočtu 2021	Rozpočet po změnách 2021	Konečný rozpočet 2021	Skutečnost 2021	Index 2021/2020
Věda a vysoké školy	47 078 186,81	49 016 311,83	-402 237,45	48 614 074,38	53 863 334,06	48 588 911,61	103,21
Výdaje regionálního školství a přímo řízených organizací	163 206 460,03	179 325 281,56	477 380,81	179 802 662,36	183 351 577,67	180 919 953,30	110,85
Podpora činnosti v oblasti mládeže	245 503,83	276 266,94	157 526,69	433 793,63	544 605,66	466 565,45	190,04
Podpora činnosti v oblasti sportu	6 967 286,51	351 800,31	0,00	351 800,31	468 166,52	287 164,69	4,12
Výdaje na spolufinancované programy celkem mimo výzkum, vývoj a inovace	7 775 916,43	8 397 460,51	400 956,91	8 798 417,42	10 966 116,54	9 012 421,65	115,90
Ostatní výdaje na zabezpečení úkolů resortu	2 148 596,22	2 286 243,19	304 758,32	2 591 001,51	2 945 266,14	2 372 645,19	110,43
Výdaje spojené s výkonem předsednictví ČR v Radě Evropské unie	756,34	1 955,52	0,00	1 955,52	4 194,95	3 263,50	431,49
Celkem výdaje kapitoly 333 MŠMT	227 422 706,17	239 655 319,85	938 385,28	240 593 705,13	252 143 261,54	241 650 925,37	106,26

Poznámka: Výdajové bloky obsahují výdaje běžné i kapitálové.

Podrobný přehled rozpočtových opatření provedených v roce 2021 v členění podle jednotlivých druhů změn uvádí **Tabulky č. 13, č. 13a v příloze.**

Celkový přehled všech rozpočtových opatření za rok 2021 uvádí **Tabulka č. 14 v příloze.**

1.2 Příjmy kapitoly 333

Schválený rozpočet příjmů kapitoly 333 na rok 2021 byl stanoven ve výši **13 289 120,10 tis. Kč** v členění: **daňové příjmy** ve výši **700,00 tis. Kč**, **nedaňové příjmy** ve výši **94 198,60 tis. Kč** a **přijaté transfery** ve výši **13 194 221,50 tis. Kč**, v tom: příjmy z rozpočtu Evropské unie bez SZP ve výši 13 143 533,70 tis. Kč a příjmy z prostředků finančních mechanismů 50 687,80 tis. Kč.

Rozpočet příjmů na rok 2021 byl stanoven **oproti rozpočtu 2020** vyšší o **1 006 395,24 tis. Kč**.

V působnosti resortu školství byly rozpočtovány příjmy pro 3 organizační složky státu v celkové výši 94 898,60 tis. Kč a pro společné financování projektů ČR a EU a ostatní finanční mechanismy ve výši 13 194 221,50 tis. Kč.

V průběhu roku 2021 nebyl rozpočtovým opatřením MF rozpočet příjmů navýšen, rozpočet **po změnách** tak dosahoval stejně jako schválený rozpočet výše **13 289 120,10 tis. Kč**.

Skutečnost celkových příjmů byla vykázána k 31.12.2021 ve výši **13 473 123,97 tis. Kč**, v tom: daňové příjmy 1 329,40 tis. Kč, příjmy z rozpočtu Evropské unie bez SZP ve výši 13 269 184,18 tis. Kč, příjmy z prostředků finančních mechanismů ve výši 35 721,70 tis. Kč a ostatní nedaňové příjmy, kapitálové příjmy a přijaté transfery celkem 166 888,70 tis. Kč, což představuje plnění rozpočtu po změnách na 101,38 %. Meziroční index příjmů 2021/2020 celkem činí 99,89. Realizovaná výše skutečných příjmů odráží zejména pokročilou fází realizace OP VVV, kdy již došlo u velkého množství projektů k certifikaci významných částí očekávaných výdajů. U příjmů z Evropské unie nedošlo k naplnění příjmů z Fondu solidarity, neboť certifikace prostředků vynaložených kapitolou 333 na úhradu nákladů za antigenní a RT-PCR testy pro testování dětí a žáků bude probíhat až v roce 2022.

Tabulka č. 2 Příjmy z operačních programů a ostatních zahraničních programů

v tis. Kč

	Skutečnost 2020	Schválený rozpočet 2021	Rozpočet po změnách 2021	Skutečnost 2021	Plnění v %
Příjmy z operačních programů	13 302 206,84	13 137 283,70	12 706 461,82	13 253 290,05	104,30
OP ŽP	0,00	10 000,00	15 856,88	0,00	0,00
OP VVV	13 277 687,93	13 000 000,00	12 609 687,68	13 207 753,10	104,74
IROP	0,00	41 772,27	34 741,11	0,00	0,00
OP Z	24 518,91	85 511,44	46 176,15	45 536,95	98,62
Fond solidarity EU	0,00	0,00	430 821,88	0,00	0,00
Příjmy z prostředků komunitárních programů	10 474,94	6 250,00	6 250,00	15 894,12	254,31
EUROSTARS	4 821,61	250,00	250,00	12 307,11	4 922,84
Erasmus +	0,00	0,00	0,00	2 360,00	x
Horizont 2020	5 653,34	6 000,00	6 000,00	1 227,01	20,45
Příjmy z prostředků finančních mechanismů EHP/Norska	20 389,98	50 687,80	50 687,80	35 721,70	70,47
Příjmy ze zahraničí celkem	13 333 071,77	13 194 221,50	13 194 221,50	13 304 905,88	100,84

Z celkových vykázaných příjmů kapitoly 333 MŠMT ve výši **13 473 123,97 tis. Kč** činily převody z rezervního fondu do příjmů **3 587,01 tis. Kč**. Převod do příjmů realizoval vlastní úřad MŠMT (prostředky komunitárního programu Horizont 2020 ve výši 1 227,01 tis. Kč) a Česká školní inspekce (prostředky KP Erasmus+ ve výši 2 360,00 tis. Kč).

Příjmy celkem po konsolidaci v roce 2021 (bez vlivu převodů z rezervních fondů ve výši **3 587,01 tis. Kč**) činily **13 469 536,96 tis. Kč**, tj. plnění na 101,36 %.

Na výši vykázaných příjmů se nejvyšší mírou podílel **vlastní úřad MŠMT** s celkovým objemem příjmů **13 437 470,82 tis. Kč**, Česká školní inspekce vykazala příjmy ve výši **34 960,87 tis. Kč** a **VICTORIA Vysokoškolské sportovní centrum 692,28 tis. Kč**.

Tabulka č. 3 Příjmy státního rozpočtu v členění podle OSS v působnosti MŠMT

v tis. Kč

Organizační složka státu	Skutečnost 2020	Schválený rozpočet 2021	Rozpočet po změnách 2021	Skutečnost 2021	Plnění v %	Index 2021/2020
Úřad MŠMT	13 450 244,53	13 248 884,66	13 248 884,66	13 437 470,82	101,42	99,91
ČŠI	36 108,11	40 235,44	40 235,44	34 960,87	86,89	96,82
VSC	1 984,67	0,00	0,00	692,28	x	34,88
Celkem	13 488 337,32	13 289 120,10	13 289 120,10	13 473 123,97	101,38	99,89

Podrobné členění příjmů uvádí **Tabulka č. 1, str. 1 – 2 v příloze**.

1.2.1 Příjmy v druhovém členění rozpočtové skladby

Příjmy kapitoly 333 podle druhového třídění rozpočtové skladby (na základě vyhlášky Ministerstva financí č. 323/2002 Sb., o rozpočtové skladbě, ve znění pozdějších předpisů) se člení na daňové příjmy, nedaňové příjmy, kapitálové příjmy a přijaté transfery.

Tabulka č. 4 Příjmy kapitoly v druhovém členění rozpočtové skladby

v tis. Kč

Druh příjmů	Skutečnost 2020	Schválený rozpočet 2021	Rozpočet po změnách 2021	Skutečnost 2021	% plnění	Index 2021/2020
Daňové příjmy	1 152,01	700,00	700,00	1 329,40	189,91	115,40
Nedaňové příjmy	146 289,97	94 198,60	94 198,60	166 864,05	177,14	114,06
Kapitálové příjmy	302,90	0,00	0,00	0,00	x	0,00
Přijaté transfery	13 340 592,44	13 194 221,50	13 194 221,50	13 304 930,53	100,84	99,73
<i>v tom:</i>						
NIV převody z Národního fondu	9 240 114,86	7 446 705,54	9 729 362,01	8 830 921,27	90,77	95,57
NIV přijaté transfery od krajů	5 185,46	0,00	0,00	0,00	x	0,00
Převod z rezervního fondu	5 653,34	0,00	0,00	3 587,01	x	63,45
Převod z ostatních vlastních fondů	1 634,79	0,00	0,00	24,65	x	1,51
INV převody z NF	4 082 481,96	5 741 265,96	3 458 609,49	4 458 090,48	128,90	109,20
NIV transfery přijaté od EU	5 522,03	250,00	250,00	12 307,11	x	222,87
NIV převody přijaté od cizích států	0,00	6 000,00	6 000,00	0,00	x	x
Příjmy celkem	13 488 337,32	13 289 120,10	13 289 120,10	13 473 123,97	101,38	99,89

Daňové příjmy byly rozpočtovány ve výši **700,00 tis. Kč**, rozpočet zůstal beze změn, **skutečnost** činila **1 329,40 tis. Kč**. Daňové příjmy kapitoly 333 obsahují správní poplatky, jejichž členění je následující:

- Správní poplatky ve výši **204,00 tis. Kč**, které jsou předepisovány podle vyhlášky MŠMT č. **176/2009 Sb.**, kterou se stanoví náležitosti žádosti o akreditaci vzdělávacího programu, organizace vzdělávání v rekvalifikačním zařízení a způsob jeho ukončení. Pro platbu těchto správních poplatků je též využívána možnost úhrady formou kolků.
- Správní poplatky ve výši **154,00 tis. Kč** byly uhrazeny v souvislosti s podáváním žádostí o uznávání pedagogických kvalifikací občanů Evropské unie a některých občanů třetích zemí v souladu se zákonem č. **18/2004 Sb.**, o uznávání odborné kvalifikace, ve znění pozdějších předpisů. Výše poplatků je stanovena sazebníkem zákona č. **634/2004 Sb.**, o správních poplatcích, ve znění pozdějších předpisů, v položce 22 A) a B).

- Správní poplatky spojené s přijetím žádosti o povolení výzkumu na lidských embryonálních buňkách stanovené v sazebníku zákona č. 634/2004 Sb., o správních poplatcích, ve znění pozdějších předpisů, byly přijaty ve výši **1,50 tis. Kč**.
- Správní poplatky ve výši **47,50 tis. Kč** byly uhrazeny v souvislosti s udělováním a prodlužováním platnosti autorizace k ověřování výsledků dalšího vzdělávání v souladu se zákonem č. 179/2006 Sb., o ověřování a uznávání výsledků dalšího vzdělávání a o změně některých zákonů (zákon o uznávání výsledků dalšího vzdělávání), ve znění pozdějších předpisů. Výše poplatků je stanovena sazebníkem zákona č. 634/2004 Sb., o správních poplatcích, ve znění pozdějších předpisů, v položce 22 J) a K).
- Správní poplatky ve výši **688,11 tis. Kč** byly uhrazeny v souvislosti s žádostí o uznání zahraničního vysokoškolského vzdělání a dokladu o zahraničním vysokoškolském vzdělání podle zákona o vysokých školách. Výše poplatků je stanovena sazebníkem zákona č. 634/2004 Sb., o správních poplatcích, ve znění pozdějších předpisů, v položce 22 L).
- Správní poplatky spojené s vydáním rozhodnutí o udělení oprávnění k chovu pokusných zvířat nebo k dodávce pokusných zvířat, stanovené v sazebníku zákona č. 634/2004 Sb., o správních poplatcích, ve znění pozdějších předpisů, byly přijaty ve výši **93,00 tis. Kč**.
- Správní poplatky spojené s ověřením před udělením apostily, stanovené v sazebníku zákona č. 634/2004 Sb., o správních poplatcích, ve znění pozdějších předpisů, byly přijaty ve výši **0,19 tis. Kč**.
- Správní poplatky spojené s návrhem na zahájení sporného řízení o sporu z veřejnosprávní smlouvy činily **141,09 tis. Kč**.

K 31.12.2020 činila výše přijatých správních poplatků 1 152,01 tis. Kč.

K 31.12.2019 činila výše přijatých správních poplatků 541,59 tis. Kč.

K 31.12.2018 činila výše přijatých správních poplatků 598,38 tis. Kč.

K 31.12.2017 činila výše přijatých správních poplatků 796,09 tis. Kč.

Nedaňové příjmy v celkové výši **166 864,05 tis. Kč** zahrnují:

- **ostatní odvody příspěvkových organizací (položka 2123)** ve výši **7,65 tis. Kč**, jedná se o odvod zůstatků účtů rušené příspěvkové organizace,
- **příjmy z pronájmu majetku** (podseskupení položek 213) v celkové výši **4 984,31 tis. Kč**, v tom: z pronájmu pozemků 3,60 tis. Kč, z pronájmu ostatních nemovitostí a jejich částí 4 972,71 tis. Kč, z pronájmu movitých věcí 7,99 tis. Kč,
- **výnosy z finančního majetku** (podseskupení položek 214) ve výši **21,33 tis. Kč** (kurzové rozdíly),
- **sankční platby** přijaté od státu, obcí a krajů (položka 2211) ve výši **16,44 tis. Kč** a přijaté od jiných subjektů (položka 2212) ve výši **73,45 tis. Kč**,
- **přijaté vratky transferů a ostatní platby** (podseskupení položek 222) ve výši **69 041,71 tis. Kč**, které představují zejména vratky přijaté na základě § 14f rozpočtových pravidel, či vratky za porušení rozpočtové kázně zjištěná kraji (§ 14 odst. 7 rozpočtových pravidel),
- **příjmy z prodeje nekapitálového majetku a ostatní nedaňové příjmy** (seskupení položek 23) v celkové výši **4 719,15 tis. Kč**, v tom **přijaté pojistné náhrady** ve výši **185,42 tis. Kč**, **přijaté nekapitálové příspěvky a náhrady** ve výši **3 467,28 tis. Kč**, které zahrnovaly zejména příjmy ze soudních sporů a vratky ze záloh uhrazených za vodné a stočné a elektrickou energii, a **ostatní nedaňové příjmy** ve výši **1 066,44 tis. Kč**,

- **splátky půjčených prostředků** (položka **2452**) v celkové výši **88 000,00 tis. Kč** zahrnují splátku návratné finanční výpomoci poskytnuté MU na výstavbu univerzitního kampusu.

Kapitálové příjmy nebyly v roce 2021 realizovány.

Přijaté transfery celkem k 31.12.2021 dosáhly výše **13 304 930,53 tis. Kč**, v tom: **neinvestiční převody z Národního fondu** ve výši **8 830 921,27 tis. Kč**, **převody z ostatních vlastních fondů** ve výši **24,65 tis. Kč** (nedočerpané prostředky na platy a související odvody za prosinec 2020), **převody z rezervních fondů OSS** činily **3 587,01 tis. Kč**, **neinvestiční transfery přijaté od EU** činily **12 307,11 tis. Kč** a **investiční převody z NF** činily **4 458 090,48 tis. Kč**.

1.2.2 Příjmy kapitoly 333 v období 2017 – 2021

Skutečnost celkových příjmů v roce 2021 činila **13 473 123,97 tis. Kč** (viz stat' 1.2.1).

Tabulka č. 5 Přehled příjmů v druhovém členění v časové řadě 5 let

v tis. Kč

Příjmy v druhovém členění	Skutečné příjmy 2017	Skutečné příjmy 2018	Skutečné příjmy 2019	Skutečné příjmy 2020	Skutečné příjmy 2021	Index 2021/2020	Index 2021/2017
Daňové příjmy	796,09	598,38	541,59	1 152,01	1 329,40	115,40	166,99
Nedaňové příjmy	120 759,73	119 976,00	158 121,98	146 289,97	166 864,05	114,06	138,18
Kapitálové příjmy	107,33	170,63	123,00	302,90	0,00	0,00	0,00
Přijaté transfery	3 152 889,74	8 128 057,81	14 649 055,95	13 340 592,44	13 304 930,53	99,73	421,99
z toho z RF	160,00	733,34	180,95	5 653,34	3 587,01	63,45	2241,88
Příjmy celkem	3 274 552,89	8 248 802,81	14 807 842,52	13 488 337,32	13 473 123,97	99,89	411,45
Příjmy po konsolidaci (- RF)	3 274 392,89	8 248 069,47	14 807 661,58	13 482 683,98	13 469 536,96	99,90	411,36

Výše celkových příjmů v jednotlivých letech je výrazně ovlivněna zapojením MŠMT do programů spolufinancovaných z Evropské unie.

Skutečnost celkových příjmů v roce 2020 činila 13 488 337,32 tis. Kč, v tom: **daňové příjmy 1 152,01 tis. Kč**, **příjmy z rozpočtu Evropské unie bez SZP** ve výši **13 312 681,79 tis. Kč**, **příjmy z prostředků finančních mechanismů** ve výši **20 389,98 tis. Kč** a **ostatní nedaňové příjmy, kapitálové příjmy a přijaté transfery celkem 154 113,54 tis. Kč**, což představuje plnění rozpočtu po změnách na **95,35 %**. **Příjmy celkem po konsolidaci činily 13 482 683,98 tis. Kč**.

Skutečnost celkových příjmů v roce 2019 činila 14 807 842,52 tis. Kč, v tom: **daňové příjmy 541,59 tis. Kč**, **příjmy z rozpočtu Evropské unie bez SZP** ve výši **14 642 963,64 tis. Kč** (v tom **převody z RF 180,95 tis. Kč**), **příjmy z prostředků finančních mechanismů** ve výši **3 549,32 tis. Kč** a **ostatní nedaňové příjmy, kapitálové příjmy a přijaté transfery celkem 160 787,96 tis. Kč**, což představuje plnění na **179,52 %**. **Příjmy celkem po konsolidaci činily 14 807 661,58 tis. Kč**.

Skutečnost celkových příjmů v roce 2018 činila 8 248 802,81 tis. Kč, v tom: **daňové příjmy 598,38 tis. Kč**, **příjmy z rozpočtu Evropské unie bez SZP** ve výši **8 077 242,17 tis. Kč**, **příjmy z prostředků finančních mechanismů** ve výši **46 390,60 tis. Kč** a **ostatní nedaňové příjmy, kapitálové příjmy a přijaté transfery celkem 124 571,66 tis. Kč** (v tom **převody z RF 733,34 tis. Kč**), což představuje plnění rozpočtu po změnách na **59,34 %**. **Příjmy celkem po konsolidaci činily 8 248 069,47 tis. Kč**.

Skutečnost celkových příjmů v roce 2017 činila 3 274 552,89 tis. Kč, v tom: **daňové příjmy 796,09 tis. Kč**, **příjmy z rozpočtu Evropské unie bez SZP** ve výši **3 001 801,63 tis. Kč** a **ostatní nedaňové příjmy, kapitálové příjmy a přijaté transfery celkem 271 955,18 tis. Kč** (v tom **převody z RF 160,00 tis. Kč**), což představuje plnění na **37,88 %**. **Příjmy celkem po konsolidaci činily 3 274 392,89 tis. Kč**.

1.3 Výdaje kapitoly 333

Rozpočet výdajů celkem byl stanoven zákonem č. 600/2020 Sb., o státním rozpočtu České republiky na rok 2021, ve znění pozdějších předpisů, na částku **239 655 319,85 tis. Kč**. Rozpočtovými opatřeními Ministerstva financí byl **upraven** na výši **240 593 705,13 tis. Kč**. **Konečný rozpočet činil 252 143 261,54 tis. Kč, skutečné čerpání činilo 241 650 925,37 tis. Kč**, plnění na 100,44 % (95,84 % konečného rozpočtu). Použití prostředků z nároků z nespotřebovaných výdajů činilo **9 210 509,29 tis. Kč**, použití prostředků z RF činilo **3 577,60 tis. Kč**.

Oproti skutečným výdajům roku 2020 došlo k nárůstu výdajů o částku **14 228 219,20 tis. Kč**, meziroční index 2021/2020 činí 106,26.

Skutečnost roku 2020 byla vykázána ve výši 227 422 706,17 tis. Kč, plnění na 99,24 %, meziroční index 2020/2019 činil 108,02. V čerpání výdajů je zahrnuto použití prostředků z nároků z nespotřebovaných výdajů ve výši 6 944 912,62 tis. Kč, použití prostředků z RF činilo 5 058,99 tis. Kč.

Skutečnost roku 2019 byla vykázána ve výši 210 531 806,49 tis. Kč, plnění na 100,01 %, meziroční index 2019/2018 činil 112,33. V čerpání výdajů je zahrnuto použití prostředků z nároků z nespotřebovaných výdajů ve výši 7 0985 060,73 tis. Kč.

Skutečnost roku 2018 byla vykázána ve výši 187 415 570,88 tis. Kč, plnění na 102,10 %, meziroční index 2018/2017 činil 118,99. V čerpání výdajů je zahrnuto použití finančních prostředků získaných z pojistných náhrad ve výši 289,82 tis. Kč, prostředků rezervního fondu ve výši 650,28 tis. Kč, mimorozpočtových prostředků přijatých z EU v rámci komunitárního programu Horizont 2020 ve výši 584,00 tis. Kč a použití prostředků z nároků z nespotřebovaných výdajů ve výši 11 574 604,56 tis. Kč.

Skutečnost roku 2017 byla vykázána ve výši 157 511 440,02 tis. Kč, plnění na 98,75 %, meziroční index 2017/2016 činil 112,06. V čerpání výdajů je zahrnuto použití finančních prostředků získaných z pojistných náhrad ve výši 90,77 tis. Kč, prostředků rezervního fondu ve výši 160,00 tis. Kč a použití prostředků z nároků z nespotřebovaných výdajů ve výši 9 993 573,19 tis. Kč.

Celkové výdaje kapitoly 333 v roce 2021 v členění podle seskupení výdajových bloků jsou uvedeny v **Tabulce č. 1 (viz stať 1.1.2)**.

1.3.1 Běžné výdaje

Schválený rozpočet běžných výdajů kapitoly 333 na rok **2021** dosahoval výše **228 348 875,69 tis. Kč**, úpravami provedenými v průběhu roku byl navýšen celkem o **3 592 070,43 tis. Kč**, **rozpočet po změnách** k 31.12.2021 činil **231 940 946,12 tis. Kč**, **konečný rozpočet** byl stanoven ve výši **237 780 662,94 tis. Kč**. **Skutečnost** byla vykázána ve výši **232 948 214,99 tis. Kč**, plnění rozpočtu na 100,43 % (97,97 % konečného rozpočtu). Meziroční index 2021/2020 činil 106,70. Z nároků z nespotřebovaných výdajů bylo čerpáno **5 213 373,98 tis. Kč**, z RF bylo čerpáno **3 577,60 tis. Kč**.

Skutečnost roku 2020 byla vykázána ve výši 218 320 357,41 tis. Kč, plnění rozpočtu na 100,07 %, meziroční index 2020/2019 činil 109,42.

Skutečnost roku 2019 byla vykázána ve výši 199 521 703,06 tis. Kč, plnění rozpočtu na 99,51 %, meziroční index 2019/2018 činil 114,41.

Skutečnost roku 2018 byla vykázána ve výši 174 393 006,81 tis. Kč, plnění rozpočtu na 100,86 %, meziroční index 2018/2017 činil 114,82.

Skutečnost roku 2017 byla vykázána ve výši **151 878 791,02 tis. Kč**, plnění rozpočtu na 100,08 %, meziroční index 2017/2016 činil 112,99.

Podrobné členění běžných výdajů v druhovém členění uvádí **Tabulka č. 1 str. 1 – 2 v příloze.**

1.3.1.1 Běžné výdaje na státní správu

Běžné výdaje pro státní správu rozpočtu kapitoly 333 MŠMT (mimo výdajů spojených s předsednictvím ČR v Radě EU a bez programů spolufinancovaných EU/FM) zahrnují výdaje pro vlastní úřad MŠMT a Českou školní inspekci.

Schválený rozpočet běžných výdajů pro státní správu na rok **2021** činil celkem **943 586,54 tis. Kč**, v tom běžné výdaje EDS/SMVS ve výši 3 540,87 tis. Kč a běžné výdaje mimo EDS/SMVS ve výši 940 045,67 tis. Kč, v členění:

- mzdové prostředky 596 381,17 tis. Kč
- zákonné pojistné a příděl do FKSP 210 057,92 tis. Kč
- ostatní běžné výdaje 133 606,57 tis. Kč
- počet zaměstnanců 1 026,12
- průměrný měsíční plat byl rozpočtován ve výši 45 796 Kč

Rozpočet po změnách činil **945 046,40 tis. Kč**, **konečný rozpočet** činil **1 044 041,85 tis. Kč**. **Skutečnost** byla vykázána ve výši **940 518,95 tis. Kč**, plnění na 99,52 % (90,08 % konečného rozpočtu), meziroční index 2021/2020 činil 101,50. Důvodem nedočerpání konečného rozpočtu byly nižší náklady na odměny z dohod konaných mimo pracovní poměr z důvodu omezení fungování úřadu a též cílené nedočerpání konečného rozpočtu u prostředků na platy z důvodu potřeby financování rozpočtově nekrytých úvazků v roce 2022. Dále byly realizovány zejména úspory na spotřebě energií z důvodu nižších jednotkových cen a omezení přítomnosti zaměstnanců na pracovišti po většinu roku a úspory na pohonných hmotách v souvislosti s omezením pracovních a služebních cest.

Skutečnost roku 2020 byla vykázána ve výši **926 634,63 tis. Kč**, plnění na 94,51 %, meziroční index 2020/2019 činil 100,82.

Skutečnost roku 2019 byla vykázána ve výši **919 836,20 tis. Kč**, plnění na 94,44 %, meziroční index 2019/2018 činil 108,82.

Skutečnost roku 2018 byla vykázána ve výši **845 264,40 tis. Kč**, plnění na 93,08 %, meziroční index 2018/2017 činil 107,08.

Skutečnost roku 2017 byla vykázána ve výši **789 378,03 tis. Kč**, plnění na 97,68 %, meziroční index 2017/2016 činil 110,13.

Vlastní úřad MŠMT

Schválený rozpočet běžných výdajů státní správy vlastního úřadu MŠMT na rok **2021** činil **517 977,16 tis. Kč**, **rozpočet po změnách** činil **519 437,02 tis. Kč**, **konečný rozpočet** činil **607 393,33 tis. Kč**. **Skutečnost** byla vykázána ve výši **521 075,72 tis. Kč**, z toho čerpání nároků z nespotřebovaných výdajů ve výši 67 451,35 tis. Kč, plnění na 100,32 % (85,79 % konečného rozpočtu). Meziroční index 2021/2020 činil 105,02. Mírný nárůst výdajů oproti roku 2020 je dán největší měrou nárůstem výdajů na platy zaměstnanců a související odvody. Vyšší byly rovněž výdaje na nákup ochranných pomůcek pro zaměstnance a antigenních testů.

Rozpočtovými opatřeními č. j. **MF-18846/2021/1402-3** ze dne **18.6.2021** a **MF-32438/2021/1402-3** ze dne **23.11.2021** byly provedeny přesuny finančních prostředků z kapitoly VPS v celkové výši **644,24 tis. Kč**, určených na náhrady platu a související zákonné odvody (sociální a zdravotní pojištění a FKSP) zaměstnance, který byl vyslán na zahraniční stáž do instituce EU jako SNE (Seconded National Experts) na období od 1. července 2019 do 30. června 2023. Jednalo se o účelově určené prostředky, které byly v roce 2021 plně vyčerpány.

Rozpočtovým opatřením č. j. **MF-27129/2021/1402-3** ze dne **29.9.2021** byl proveden přesun finančních prostředků z kapitoly VPS ve výši 595,06 tis. Kč, určených na náhrady zvýšených životních nákladů zaměstnankyně vyslané na stáž NEPT na období od 1. března 2021 do 31. července 2021. Nedočerpány zůstaly prostředky ve výši 6,72 tis. Kč.

Skutečnost roku 2020 činila 496 185,41 tis. Kč, plnění na 90,02 %, meziroční index 2020/2019 činil 96,69.

Skutečnost roku 2019 činila 513 160,05 tis. Kč, plnění na 91,29 %, meziroční index 2019/2018 činil 106,47.

Skutečnost roku 2018 činila 481 981,52 tis. Kč, plnění na 88,74 %, meziroční index 2018/2017 činil 105,79.

Skutečnost roku 2017 činila 455 621,23 tis. Kč, plnění na 95,75 %, meziroční index 2017/2016 činil 112,91.

Česká školní inspekce

Schválený rozpočet běžných výdajů České školní inspekce na státní správu na rok 2021 činil 425 609,38 tis. Kč, rozpočet po změnách činil shodně 425 609,38 tis. Kč, konečný rozpočet činil 436 648,52 tis. Kč, skutečnost byla vykázána ve výši 419 443,23 tis. Kč, z toho čerpání nároků ve výši 4 196,26 tis. Kč, plnění na 98,55 % (96,06 % konečného rozpočtu). Meziroční index 2021/2020 činil 97,27. Ke snížení výdajů došlo zejména v důsledku utlumení inspekční činnosti, nižší výdaje byly uskutečněny na položkách tuzemských pracovních cest, pohonných hmot, ostatních osobních výdajů (přizvané osoby), došlo také ke zrušení velkého množství zahraničních pracovních cest. Naopak došlo k navýšení výdajů na ochranné pomůcky.

Skutečnost roku 2020 činila 431 205,55 tis. Kč, plnění na 100,27 %. Meziroční index 2020/2019 činil 106,03.

Skutečnost roku 2019 činila 406 676,14 tis. Kč, plnění na 98,75 %. Meziroční index 2019/2018 činil 111,94.

Skutečnost roku 2018 činila 363 282,88 tis. Kč, plnění na 99,54 %. Meziroční index 2018/2017 činil 108,85.

Skutečnost roku 2017 činila 333 756,80 tis. Kč, plnění na 100,44 %. Meziroční index 2017/2016 činil 106,54.

1.3.1.2 Běžné výdaje ostatních organizačních složek státu

VICTORIA Vysokoškolské sportovní centrum

Organizační složka státu VICTORIA Vysokoškolské sportovní centrum (dále i VICTORIA VSC) zajišťuje sportovní přípravu vrcholových sportovců ve vybraných sportovních odvětvích pro potřeby sportovní reprezentace ČR v souladu s plánem přípravy schváleným MŠMT.

Financování VICTORIA VSC bylo v roce 2021 součástí **výdajového bloku Podpora činnosti v oblasti sportu**, výdajový okruh: **sportovní reprezentace včetně programů EDS/SMVS (viz stat' 2.5.1)**.

Schválený rozpočet běžných výdajů VICTORIA VSC roku 2021 činil **186 800,31 tis. Kč**, **rozpočet po změnách** k 31.12.2021 činil **241 572,31 tis. Kč**, **konečný rozpočet** činil **257 488,02 tis. Kč**. **Skutečnost** byla vykázána ve výši **246 581,48 tis. Kč**, plnění 102,07 % (95,76 % konečného rozpočtu). Meziroční index 2021/2020 činil 106,88. Čerpání nároků z nespotebovaných výdajů činilo 15 896,82 tis. Kč.

Meziroční růst výdajů souvisel zejména s nárůstem výdajů na cestovné a také s růstem vyplacených stipendií v rámci stipendijního programu UNIS, prostřednictvím kterého se vybraným vynikajícím sportovcům zajišťují podmínky pro jejich přípravu a studium na vysoké škole. V roce 2021 bylo na těchto stipendiích vyplaceno 54 739,00 tis. Kč.

Skutečnost roku 2020 byla vykázána ve výši **230 708,54 tis. Kč**, plnění na 95,59 %, meziroční index 2020/2019 činil 120,57.

Skutečnost roku 2019 byla vykázána ve výši **191 354,26 tis. Kč**, plnění na 98,31 %, meziroční index 2019/2018 činil 116,65.

Skutečnost roku 2018 byla vykázána ve výši **164 044,12 tis. Kč**, plnění na 101,43 %, meziroční index 2018/2017 činil 115,26.

Skutečnost roku 2017 byla vykázána ve výši **142 325,52 tis. Kč**, plnění na 97,55 %, meziroční index 2017/2016 činil 121,81.

1.3.2 Kapitálové výdaje

Schválený rozpočet celkových kapitálových výdajů na rok 2021 byl stanoven ve výši **11 306 444,16 tis. Kč**, **rozpočet po změnách** činil **8 652 759,01 tis. Kč**, **konečný rozpočet** byl stanoven ve výši **14 362 598,60 tis. Kč**. **Skutečnost** byla vykázána ve výši **8 702 710,38 tis. Kč**, v tom: **kapitálové výdaje organizačních složek státu – investiční nákupy a související výdaje 21 517,07 tis. Kč** a **investiční transfery celkem 8 681 193,32 tis. Kč**, plnění na 100,58 % (60,59 % konečného rozpočtu). Z nároků bylo čerpáno 3 997 135,30 tis. Kč. Meziroční index 2021/2020 činí 95,61. Meziroční pokles čerpání kapitálových výdajů byl důsledkem jak poklesu výdajů v rámci EDS/SMVS, tak i výdajů poskytovaných mimo tento systém. Podrobněji jsou meziroční změny popsány v dalších kapitolách a rovněž v tabulce č. 6 níže.

Po vyloučení transferů územním rozpočtům (569 011,60 tis. Kč) kapitálové výdaje v roce 2021 činily **8 133 698,78 tis. Kč**.

Tabulka č. 6 Členění kapitálových výdajů podle účelu použití

v tis. Kč

Kapitálové výdaje dle účelu použití	Skutečnost 2020	Schválený rozpočet 2021	Rozpočet po změnách 2021	Konečný rozpočet 2021	Skutečnost 2021	Plnění v %	Plnění v % KR	Index 2021/2020
EDS/SMVS	3 307 264,06	3 539 731,92	4 073 875,30	8 567 310,28	3 134 585,62	76,94	36,59	94,78
z toho OP VVV	104 855,59	221 467,84	654 881,71	890 060,44	285 575,05	43,61	32,08	272,35
OP Z	0,00	1 000,00	1 000,00	1 400,00	0,00	0,00	0,00	x
OP ŽP	0,00	11 000,00	27 358,54	29 671,61	0,00	0,00	0,00	x
IROP	0,00	51 639,99	38 430,74	82 803,09	2 416,46	6,29	2,92	x
Kapitálové výdaje mimo EDS/SMVS celkem	5 795 084,70	7 766 712,24	4 578 883,71	5 795 288,32	5 568 124,77	121,60	96,08	96,08
<i>v tom:</i>								
Výzkum a vývoj mimo programy EU	457 975,74	306 367,08	288 447,96	306 347,96	274 360,19	95,12	89,56	59,91
Kapitálové dotace a příspěvek VVŠ	635 359,04	550 000,00	863 383,00	863 383,00	806 747,87	93,44	93,44	126,98
Programy spolufinancované ze zahraničí (OP VVV, Horizont 2020)	4 701 749,93	6 910 345,16	3 427 052,76	4 625 557,37	4 487 016,71	130,93	97,00	95,43
<i>Z programů spolufinancovaných ze zahraničí ve výzkumu a vývoji:</i>	<i>2 714 098,14</i>	<i>3 950 136,04</i>	<i>1 652 824,55</i>	<i>2 259 433,31</i>	<i>2 141 959,64</i>	<i>129,59</i>	<i>94,80</i>	<i>78,92</i>
Kapitálové výdaje celkem	9 102 348,76	11 306 444,16	8 652 759,01	14 362 598,60	8 702 710,38	100,58	60,59	95,61

Skutečnost roku 2020 byla vykázána ve výši **9 102 348,76 tis. Kč**, v tom: kapitálové výdaje organizačních složek státu (investiční nákupy a související výdaje) 76 186,34 tis. Kč a investiční transfery celkem 9 026 162,42 tis. Kč, plnění na 82,81 %. Meziroční index 2020/2019 činil 82,67. Po vyloučení transferů územním rozpočtům (586 812,24 tis. Kč) kapitálové výdaje v roce 2020 činily 8 515 536,52 tis. Kč.

Skutečnost roku 2019 byla vykázána ve výši **11 010 103,44 tis. Kč**, v tom: kapitálové výdaje organizačních složek státu (investiční nákupy a související výdaje) 37 503,70 tis. Kč a investiční transfery celkem 10 972 599,73 tis. Kč, plnění na 110,03 %. Meziroční index 2019/2018 činil 84,55. Po vyloučení transferů územním rozpočtům (704 796,54 tis. Kč) kapitálové výdaje v roce 2019 činily 10 305 306,90 tis. Kč.

Skutečnost roku 2018 byla vykázána ve výši **13 022 564,07 tis. Kč**, v tom: kapitálové výdaje organizačních složek státu (investiční nákupy a související výdaje) 21 312,50 tis. Kč a investiční transfery celkem 13 001 251,57 tis. Kč, plnění na 122,31 %. Meziroční index 2018/2017 činil 231,20. Po vyloučení transferů územním rozpočtům (1 141 995,75 tis. Kč) kapitálové výdaje v roce 2018 činily 11 880 568,32 tis. Kč.

Skutečnost roku 2017 byla vykázána ve výši **5 632 649,01 tis. Kč**, v tom: kapitálové výdaje organizačních složek státu (investiční nákupy a související výdaje) 38 326,56 tis. Kč a investiční transfery celkem 5 594 322,44 tis. Kč, plnění na 72,76 %. Meziroční index 2017/2016 činil 91,57. Po vyloučení transferů územním rozpočtům (426 577,73 tis. Kč) kapitálové výdaje v roce 2017 činily 5 206 071,28 tis. Kč.

1.3.2.1 Kapitálové výdaje nezahrnuté v EDS/SMVS

Schválený rozpočet roku 2021 činil **7 766 712,24 tis. Kč**, rozpočet po změnách činil **4 578 883,71 tis. Kč**, konečný rozpočet byl stanoven ve výši **5 795 288,32 tis. Kč**, skutečnost **5 568 124,77 tis. Kč**, plnění na 121,60 % (96,08 % konečného rozpočtu), meziroční index 2021/2020 činil 96,08. Z nároků z nespotřebovaných výdajů bylo čerpáno 1 193 903,57 tis. Kč.

Skutečnost roku 2020 činila **5 795 084,70 tis. Kč**, plnění na 103,35 %, meziroční index 2020/2019 činil 91,01.

Skutečnost roku 2019 činila **6 367 411,76 tis. Kč**, plnění na 118,46 %, meziroční index 2019/2018 činil 68,26.

Skutečnost roku 2018 činila **9 327 861,73 tis. Kč**, plnění na 131,79 %, meziroční index 2018/2017 činil 258,31.

Skutečnost roku 2017 činila **3 611 117,37 tis. Kč**, plnění na 77,92 %, meziroční index 2017/2016 činil 123,60.

• Kapitálové výdaje na výzkum a vývoj mimo programy spolufinancované ze zahraničí

Schválený rozpočet činil **306 367,08 tis. Kč**, rozpočet po změnách dosáhl výše **288 447,96 tis. Kč**, konečný rozpočet činil **306 347,96 tis. Kč**. Skutečné čerpání bylo vykázáno ve výši **274 360,19 tis. Kč**, tj. plnění na 95,12 % rozpočtu (89,56 % konečného rozpočtu). Z nároků z nespotřebovaných výdajů bylo čerpáno 17 900,00 tis. Kč. Meziroční index 2021/2020 činil 59,91.

Kapitálové výdaje na výzkum a vývoj v rámci programů spolufinancovaných ze zahraničí jsou uvedeny v samostatném odstavci a nejsou v této částce zahrnuty.

Skutečnost v roce 2020 činila **457 975,74 tis. Kč**, meziroční index 2020/2019 činil 151,35.

Skutečnost v roce 2019 činila **302 584,33 tis. Kč**, meziroční index 2019/2018 činil 119,49.

Skutečnost v roce 2018 činila **253 224,20 tis. Kč**, meziroční index 2018/2017 činil 125,99.

Skutečnost v roce 2017 činila **200 993,96 tis. Kč**, meziroční index 2017/2016 činil 91,97.

Prostředky na výzkum a vývoj jsou podrobně rozvedeny ve **stati 2.3.**

- **Kapitálový příspěvek a dotace VVŠ mimo EDS/SMVS**

Schválený rozpočet v této oblasti výdajů činil **550 000,00 tis. Kč**, **rozpočet po změnách** dosahoval stejně jako **konečný rozpočet** výše **863 383,00 tis. Kč**, **skutečné čerpání** činilo **806 747,87 tis. Kč**, čerpání rozpočtu 93,44 %, meziroční index 2021/2020 činil 126,98.

Prostředky jsou čerpány na příspěvek na činnost VVŠ a na ostatní výdaje. **Příspěvek na činnost VVŠ podle zákona č. 111/1998 Sb.**, ve znění pozdějších předpisů, poskytnutý VVŠ v roce 2021 na vzdělávací a vědeckou, výzkumnou, vývojovou a inovační, uměleckou nebo další tvůrčí činnost činil **781 474,87 tis. Kč**, **ostatní investiční dotace VVŠ** mimo výzkum a vývoj a programy spolufinancované ze zahraničí (určené na program digitalizace, rozvojové programy či fond vzdělávací politiky) dosáhly výše **25 273,00 tis. Kč**.

V roce **2021** byly poskytnuty **VVŠ kapitálové výdaje mimo EDS/SMVS** (včetně prostředků na projekty spolufinancované z EU) ve výši **4 337 762,80 tis. Kč**. Finanční prostředky na projekty spolufinancované ze zahraničí (z OP VVV) tvořily 3 274 882,01 tis. Kč (z toho 931 367,62 tis. Kč výzkum a vývoj), prostředky na výzkum, experimentální vývoj a inovace mimo projekty spolufinancované ze zahraničí tvořily 256 132,93 tis. Kč. Meziroční index 2021/2020 činil 98,64.

V roce 2020 byly poskytnuty VVŠ kapitálové výdaje mimo EDS/SMVS, včetně prostředků na projekty spolufinancované z EU ve výši 3 320 323,27 tis. Kč (z toho 1 337 999,06 tis. Kč výzkum a vývoj) a prostředků na výzkum, experimentální vývoj a inovace mimo projekty spolufinancované ze zahraničí ve výši 442 094,74 tis. Kč, v celkové výši 4 397 777,05 tis. Kč. Meziroční index 2020/2019 činil 89,55. Meziroční pokles výdajů v této oblasti je důsledkem výrazně nižšího objemu finančních prostředků poskytnutých na investiční výdaje vysokých škol v rámci projektů OP VVV – oproti roku 2019 pokles o více než 0,61 mld. Kč.

V roce 2019 byly poskytnuty VVŠ kapitálové výdaje mimo EDS/SMVS, včetně prostředků na projekty spolufinancované z EU ve výši 3 931 775,77 tis. Kč (z toho 1 651 947,94 tis. Kč výzkum a vývoj) a prostředků na výzkum, experimentální vývoj a inovace mimo projekty spolufinancované ze zahraničí ve výši 247 323,07 tis. Kč, v celkové výši 4 911 127,65 tis. Kč. Meziroční index 2019/2018 činil 60,76. Značný meziroční pokles výdajů v této oblasti je důsledkem výrazně nižšího objemu finančních prostředků poskytnutých na investiční výdaje vysokých škol v rámci projektů OP VVV – oproti roku 2018 pokles o více než 3 mld. Kč.

V roce 2018 byly poskytnuty VVŠ kapitálové výdaje mimo EDS/SMVS, včetně prostředků na projekty spolufinancované z EU ve výši 7 204 015,42 tis. Kč (z toho 2 916 500,16 tis. Kč výzkum a vývoj) a prostředků na výzkum, experimentální vývoj a inovace mimo projekty spolufinancované ze zahraničí ve výši 192 359,10 tis. Kč, v celkové výši 8 082 299,93 tis. Kč. Meziroční index 2018/2017 činil 533,30.

V roce 2017 byly poskytnuty VVŠ kapitálové výdaje mimo EDS/SMVS, včetně prostředků na projekty spolufinancované z EU ve výši 875 868,72 tis. Kč (z toho 537 125,61 tis. Kč výzkum a vývoj) a prostředků na výzkum, experimentální vývoj a inovace mimo projekty spolufinancované ze zahraničí ve výši 141 519,96 tis. Kč, v celkové výši 1 515 520,46 tis. Kč. Meziroční index 2017/2016 činil 92,08.

- **Kapitálové výdaje na programy spolufinancované ze zahraničí**

Schválený rozpočet kapitálových výdajů pro programy spolufinancované ze zahraničí činil **6 910 345,16 tis. Kč**, **rozpočet po změnách** činil **3 427 052,76 tis. Kč**, **konečný rozpočet** byl stanoven ve výši **4 625 557,37 tis. Kč** a **skutečné kapitálové výdaje** v rámci programů spolufinancovaných ze zahraničí dosáhly výše **4 487 016,71 tis. Kč** (z toho prostředky na výzkum a vývoj 2 141 959,64 tis. Kč), plnění rozpočtu na 130,93 % (97,00 % konečného

rozpočtu). Meziroční index 2021/2020 činil 95,43. Z nároků z nespotřebovaných výdajů bylo čerpáno 1 176 003,56 tis. Kč. Prostředky byly poskytnuty výlučně v rámci Operačního programu Výzkum, vývoj a vzdělávání.

Skutečné čerpání kapitálových výdajů v rámci programů spolufinancovaných ze zahraničí v roce 2020 dosáhlo výše 4 701 749,93 tis. Kč, z toho prostředky na výzkum a vývoj dosahovaly výše 2 714 098,14 tis. Kč, meziroční index 2020/2019 činil 88,17.

Skutečné čerpání kapitálových výdajů v rámci programů spolufinancovaných ze zahraničí v roce 2019 dosáhlo výše 5 332 798,62 tis. Kč, z toho prostředky na výzkum a vývoj dosahovaly výše 3 049 015,11 tis. Kč, meziroční index 2019/2018 činil 63,57.

Skutečné čerpání kapitálových výdajů v rámci programů spolufinancovaných ze zahraničí v roce 2018 dosáhlo výše 8 388 712,12 tis. Kč, z toho prostředky na výzkum a vývoj dosahovaly výše 4 100 731,47 tis. Kč, meziroční index 2018/2017 činil 288,24.

Skutečné čerpání kapitálových výdajů v rámci programů spolufinancovaných ze zahraničí v roce 2017 dosáhlo výše 2 910 298,63 tis. Kč, z toho prostředky na výzkum a vývoj dosahovaly výše 2 566 994,53 tis. Kč, meziroční index 2017/2016 činil 128,46.

Programy spolufinancované ze zahraničí jsou podrobně rozvedeny ve **stati 2.11 a 2.12.**

1.3.3 Financování reprodukce majetku v rámci EDS/SMVS

Schválený rozpočet programového financování činil v roce **2021** celkem **4 609 546,67 tis. Kč, rozpočet po změnách** dosáhl hodnoty **4 617 933,81 tis. Kč, konečný rozpočet** činil **9 873 603,40 tis. Kč. Skutečné čerpání** bylo vykázáno ve výši **4 133 923,16 tis. Kč**, což odpovídá plnění 89,52 % rozpočtu po změnách (41,87 % konečného rozpočtu). Čerpání nároků z nespotřebovaných výdajů činilo 3 373 453,91 tis. Kč. Z celkových výdajů na reprodukci majetku evidovaných v EDS/SMVS činilo čerpání kapitálových výdajů 3 134 585,62 tis. Kč, tj. plnění rozpočtu na 76,94 % (36,59 % konečného rozpočtu) a běžných souvisejících výdajů 999 337,54 tis. Kč, tj. plnění rozpočtu na 183,68 % (76,50 % konečného rozpočtu). Meziroční index 2021/2020 činil 102,99.

Skutečnost roku 2020 byla vykázána ve výši **4 013 805,84 tis. Kč**, což odpovídá plnění 68,51 %. **Kapitálové výdaje** byly čerpány ve výši **3 307 264,06 tis. Kč**, tj. 61,42 % z rozpočtu po změnách a **běžné související výdaje** ve výši **706 541,78 tis. Kč**, tj. 148,83 % rozpočtu po změnách. Meziroční index 2020/2019 činil 75,52.

Skutečnost roku 2019 byla vykázána ve výši **5 315 021,37 tis. Kč**, což odpovídá plnění 109,10 %. **Kapitálové výdaje** byly čerpány ve výši **4 642 691,68 tis. Kč**, tj. 100,25 % z rozpočtu po změnách a **běžné související výdaje** ve výši **672 329,69 tis. Kč**, tj. 102,30 % rozpočtu po změnách. Meziroční index 2019/2018 činil 119,67

Skutečnost roku 2018 byla vykázána ve výši **4 437 954,68 tis. Kč**, což odpovídá plnění 100,68 %. **Kapitálové výdaje** byly čerpány ve výši **3 694 702,34 tis. Kč**, tj. 103,50 % z rozpočtu po změnách a **běžné související výdaje** ve výši **743 252,34 tis. Kč**, tj. 88,65 % rozpočtu po změnách. Meziroční index 2018/2017 činil 204,14.

Skutečnost roku 2017 byla vykázána ve výši **2 174 023,98 tis. Kč**, což odpovídá plnění 64,73 %. **Kapitálové výdaje** byly čerpány ve výši **2 021 531,63 tis. Kč**, tj. 65,07 % z rozpočtu po změnách a **běžné související výdaje** ve výši **152 492,35 tis. Kč**, tj. 60,60 % rozpočtu po změnách. Meziroční index 2017/2016 činil 64,82.

Tabulka č. 7 Rozdělení prostředků na reprodukci majetku na kapitálové a související běžné výdaje

v tis. Kč

Financování programů EDS/SMVS	Skutečnost 2020	Schválený rozpočet 2021	Rozpočet po změnách 2021	Konečný rozpočet 2021	Skutečnost 2021	% plnění	Plnění v % KR
Kapitálové výdaje	3 307 264,06	3 539 731,92	4 073 875,30	8 567 310,28	3 134 585,62	76,94	36,59
Běžné související výdaje	706 541,78	1 069 814,75	544 058,51	1 306 293,13	999 337,54	183,68	76,50
Celkem	4 013 805,84	4 609 546,67	4 617 933,81	9 873 603,40	4 133 923,16	89,52	41,87

V programovém financování kapitoly 333 byla na základě souhlasu MF provedena následující rozpočtová opatření:

1) MF-18 402/2021/1402 ze dne 18.6.2021

Navýšení investičních prostředků programu 133 010 Rozvoj a obnova materiálně technické základny systému řízení MŠMT o částku **253,29 tis. Kč**. Jedná se o úprava limitů regulace zaměstnanosti v rámci služebního úřadu MŠMT a ČŠI.

2) MF-27 354/2021/1402 ze dne 27.9.2021

Navýšení investičních prostředků programu 133 010 Rozvoj a obnova materiálně technické základny systému řízení MŠMT o částku **6 799,12 tis. Kč**. Navýšení výdajů kapitoly 333-MŠMT na povinný národní podíl financování projektu vlastního úřadu MŠMT realizovaného v rámci Operačního programu Životní prostředí na vrub rozpočtu výdajů kapitoly 315 – Ministerstvo životního prostředí (národního investičního programu 115 280 – Nová zelená úsporám). Prostředky jsou účelově určeny s kódem 173150001 – Prostředky na realizaci projektu v rámci programu NZÚ na akci 133V013000006 – Energetická opatření v areálu.

3) MF-30 380/2021/1402-3 ze dne 2.11.2021

Navýšení investičních prostředků programu 133 120 Rozvoj a obnova materiálně technické základny speciálních škol a systému náhradní výchovné péče na období 2019 až 2025 o částku **1 334,73 tis. Kč** na vrub kapitoly Ministerstvo životního prostředí. Prostředky jsou účelově určeny s kódem účelu 173150001 – prostředky na realizaci projektů v rámci programu Nová zelená úsporám na akci 133V124000001 – UV955/2016 Rekonstrukce kotelny v objektu školy – Střední škola, základní škola a mateřská škola pro sluchově postižené, Holečkova 4, Praha 5.

1.3.3.1 Přehled programů v rámci EDS/SMVS

Prostředky státního rozpočtu byly v roce 2021 v rámci programového financování rozděleny do následujících programů:

- 133 010 – Rozvoj a obnova materiálně technické základny systému řízení Ministerstva školství, mládeže a tělovýchovy;
- 133 120 – Rozvoj a obnova materiálně technické základny speciálních škol a systému náhradní výchovné péče na období 2019–2025;
- 133 210 – Rozvoj a obnova materiálně technické základny veřejných vysokých škol;
- 133 220 – Rozvoj a obnova materiálně technické základny veřejných vysokých škol;
- 133 240 – Rozvoj a obnova materiálně technické základny lékařských a pedagogických fakult veřejných vysokých škol;
- 133 320 – Podpora zajištění vybraných investičních podpůrných opatření při vzdělávání dětí, žáků a studentů se speciálními vzdělávacími potřebami;
- 133 330 – Podpora vybraných projektů rozvoje výukových kapacit základního vzdělávání zřizovaného obcemi a dobrovolnými svazky obcí;

- 133 340 – Podpora rozvoje infrastruktury základního vzdělávání zřizovaného obcemi a dobrovolnými svazky obcí;
- 133 350 – Podpora zajištění vybraných investičních podpůrných opatření při vzdělávání dětí, žáků a studentů se speciálními vzdělávacími potřebami + NRPM (Národní rozvojový program mobility pro všechny);
- 133 620 – Rozšíření strategické průmyslové zóny Solnice – Kvasiny a zlepšení veřejné infrastruktury v Královéhradeckém regionu – vzdělávací a sportovní infrastruktura;
- 133 710 – Rozvoj materiálně technické základny mimoškolních aktivit dětí a mládeže;
- 133 720 – Rozvoj materiálně technické základny mimoškolních aktivit dětí a mládeže;
- 133 810 – Operační program Výzkum, vývoj a vzdělávání.

Program 133 010 – Rozvoj a obnova MTZ systému řízení MŠMT

Program je zaměřen na financování organizačních složek státu, tj. vlastního úřadu MŠMT, České školní inspekce a VICTORIA VSC a dále státních příspěvkových organizací zřízených MŠMT – Centrum pro zjišťování výsledků vzdělávání, Dům zahraniční spolupráce, Komise J. W. Fulbrighta, Národní pedagogický institut České republiky, Národní pedagogické muzeum a knihovna J. A. Komenského, Národní technická knihovna a Pedagogické centrum pro polské národnostní školství.

Schválený rozpočet činil 188 473,93 tis. Kč, rozpočet po změnách dosahoval výše 152 292,71 tis. Kč, konečný rozpočet činil 480 269,72 tis. Kč. Skutečné čerpání bylo vykázáno ve výši 21 305,68 tis. Kč, což představuje 13,99 % (4,44 % konečného rozpočtu). Z nároků z nepotřebovaných výdajů bylo čerpáno 13 806,71 tis. Kč.

Nedočerpaná alokace bude v programu ponechána a její vyčerpání se očekává v následujících letech. Finanční prostředky budou směřovány na akce, které řeší dlouhodobě investičně podfinancovaný areál budov samotného ministerstva.

MŠMT v současné době pracuje na přípravě několika významných stavebních projektů, které budou finančně velice nákladné a jejichž realizace bude probíhat v souběhu v letech 2022 až 2025. Konkrétně je připravována celková revitalizace budovy Senovážné náměstí 977/24, kde se náklady odhadují v řádech stovek milionů Kč, celková rekonstrukce a modernizace bezpečnostního systému MŠMT, rekonstrukce archivních hal v Břežanech a revitalizace budovy Karmelitská 378/17. Na všech uvedených projektech se pracuje a je do budoucna počítáno, že velká část uvedených NNV bude na realizaci těchto akcí využita, jelikož rozpočet běžného roku by nepokryl nutné prostředky v daných letech.

Dále je v rámci uvedených NNV již v běhu řada akcí, které budou v roce 2022 dokončeny a jejich zpoždění bylo způsobeno převážně průtahy na straně veřejných zakázek. Jedná se především o akce povahy ICT a projektové přípravy k výše uvedeným významným projektům.

Dále stále probíhá příprava dvou významných projektů České školní inspekce, kde se celkové náklady budou pohybovat v hodnotě cca 100 mil. Kč a MŠMT si musí na tyto projekty v čase vytvořit rezervu, jinak by je z obvyklého rozsahu ročního rozpočtu nebylo možno realizovat.

Jako poslední významná akce v hodnotě cca 100 mil Kč je připravována akce rekonstrukce sídla VICTORIA VSC. Na tuto akci probíhá v současné době projektová příprava a na její stavební realizaci budou také využity stávající NNV.

Mezi nejvýznamnější akce programu v roce 2021 se řadí:

- | | |
|--|------------------|
| • Bezpečnostní infrastruktura MŠMT – SIEM | 5 912,30 tis. Kč |
| • ČŠI Praha – obnova ICT 2020–2022 | 5 058,67 tis. Kč |
| • MŠMT – Zavádění systému řízení kvality na MŠMT | 3 741,80 tis. Kč |

Program 133 120 – Rozvoj a obnova materiálně technické základny speciálních škol a systému náhradní výchovné péče

Prostřednictvím programu 133 120 je financována reprodukce majetku školských zařízení, která podle zákona č. 157/2000 Sb., o přechodu některých věcí, práv a závazků z majetku České republiky do majetku krajů, nadále zůstala v působnosti MŠMT jako přímo řízené organizace. V programu jsou realizovány akce převážně stavebního charakteru, povahy novostaveb, rekonstrukcí a modernizací, dále pak nákupy objektů, které jako speciální zařízení pro děti předškolního a školního věku slouží pro zajištění výuky, stravování a ubytování. Hlavním cílem programu je udržet a zlepšovat kvalitu objektů, řešit úkoly vyplývající ze zákona č. 109/2002 Sb., o výkonu ústavní výchovy nebo ochranné výchovy ve školských zařízeních.

Schválený rozpočet programu činil **65 000,00 tis. Kč** a rozpočtovými úpravami byl zvýšen na **106 089,77 tis. Kč**, **konečný rozpočet** činil rovněž **248 472,66 tis. Kč**, **čerpání** bylo vykázáno ve výši **38 209,98 tis. Kč**, z nároků z nespotřebovaných výdajů bylo čerpáno 35 185,99 tis. Kč.

Nedocherpaná částka bude v programu ponechána a její vyčerpání se očekává v následujících letech. Nároky z nespotřebovaných výdajů jsou z velké části alokovány na již probíhající významných akcích v rámci podprogramů 133 124 a 133 125 (např.: VÚ Černovice – výstavba 4 budov pro ubytování matek s dětmi v celkové částce 33 151,30 tis. Kč, Střední škola, základní škola a mateřská škola pro zdravotně znevýhodněné, Brno, Kamenomlýnská 2 ve výši 30 697,50 tis. Kč a VÚ Kutná Hora – Rekonstrukce budovy č.p. 281 v ul. Jiráho z Poděbrad v celkové výši 4 926,58 tis. Kč), jejichž dokončení se předpokládá v roce 2022. Dále jsou v přípravě další tři významné projekty, u kterých výše dotace přesáhne v součtu více než 100 mil Kč a bez vytvoření rezervy formou NNV by tyto akce nemohly být v rámci pravidelného ročního rozpočtu realizovány. Dále budou uvedené NNV využity na plánovanou výzvu na realizaci energetických opatření k úspoře nákladů na energie, která bude vyhlášena po ukončení rozpočtového provizoria v roce 2022 s alokací cca 100 mil. Kč.

Mezi nejvýznamnější akce programu v roce 2021 se řadí:

- | | |
|--|------------------|
| • VÚ Buškovice – NOVÁ FARA – stavební oprava objektu | 9 455,00 tis. Kč |
| • VÚ, DDŠ, ZŠ, SŠ a ŠJ, Místo 66 – výstavba nové školy | 3 999,84 tis. Kč |
| • SŠ, ZŠ a MŠ Brno, Kamenomlýnská – Máme modernizované prostory, s úsměvem jdeme do školy (hrazeno z IROP) | 2 416,46 tis. Kč |

Program 133 210 – Rozvoj a obnova materiálně technické základny veřejných vysokých škol

Program je zaměřen na financování reprodukce majetku všech veřejných vysokých škol. Zahrnuje akce typu novostaveb, rekonstrukcí, modernizací a oprav, jimiž je třeba zajistit nebo zkvalitnit užitkové plochy pro výuku, pracoviště pedagogů i nepedagogických zaměstnanců apod. Dokumentaci programu schválila vláda svým usnesením č. 653 ze dne 31.8.2011. Její aktualizace byla schválena usnesením vlády č. 494 ze dne 24.6.2015. Realizace programu byla usnesením vlády č. 899 ze dne 9.12.2019 prodloužena do 31.12.2021. K tomuto datu byl program ukončen.

Schválený rozpočet byl stanoven ve výši **368 802,27 tis. Kč**, rozpočtovými opatřeními byl snížen na **0,00 tis. Kč**, využity tak mohly být pouze nároky z nespotřebovaných výdajů, které tvořily **konečný rozpočet** ve výši **532 109,45 tis. Kč**, **skutečné čerpání** bylo vykázáno ve výši **434 876,02 tis. Kč**, což je 81,73 % konečného rozpočtu.

Z programu byly v roce 2021 podpořeny tyto 3 akce:

- VŠUP – Dostavba, vestavba a přestavba objektu Mikulandská na inovační technologické a výzkumné vzdělávací centrum 368 802,00 tis. Kč
- VŠUP – Dostavba, vestavba a přestavba objektu Mikulandská – odstranění následků havárie při výstavbě objektu 7 995,63 tis. Kč
- Výstavba Kampusu Albertov – Biocentrum, Globcentrum, část pořízení PD 58 078,39 tis. Kč

Vzhledem k ukončení programu k 31.12.2021 budou nároky z nespotřebovaných výdajů vzniklé u tohoto programu v průběhu roku 2022 ukončeny.

Nevyčerpání celkové alokované částky v rámci programu souviselo s vratkou z důvodu koeficientu DPH v případě VŠUP. V případě akce UK – Výstavba Kampusu Albertov – Biocentrum, Globcentrum byla odvedena vratka z důvodu finalizace zařídění uznatelných a neuznatelných výdajů v závěru realizace akce.

Program 133 220 – Rozvoj a obnova materiálně technické základny veřejných vysokých škol

Program věcně navazuje na program 133 210. Dokumentace programu byla schválena usnesením vlády České republiky č. 564 ze dne 4.9.2018. Východiskem pro stanovení cílů dokumentace programů byl základní koncepční dokument rozvoje terciárního vzdělávání – Dlouhodobý záměr vzdělávací a vědecké, výzkumné, vývojové a inovační, umělecké a další tvůrčí činnosti pro oblast vysokých škol na období 2015–2020. Aktualizace Dokumentace programu 133 220 byla v závěru roku 2021 zaslána ke schválení vládě ČR.

Podpora obnovy a rozvoje vysokoškolské infrastruktury bude zajištěna prostřednictvím:

- opatření vedoucích k zajištění potřebných standardů materiálně technických podmínek, modernizace výuky a souvisejícího zázemí,
- synergických vazeb na projekty realizované v jiných dotačních titulech, například OP VVV, zpravidla zkvalitněním procesu řízení a výuky rozvojem a zaváděním systémů informačních a komunikačních technologií a pořízení, strojního a přístrojového vybavení,
- opatření vedoucích k provozním úsporám a celkové efektivitě provozu a k povinnému naplnění zákonných předpisů, např. v oblasti energetického hospodářství, zabezpečení a požárního zajištění budov nebo hygienických norem, zajištěním prostor a vybavení pro archivaci dokumentů.

Schválený rozpočet činil **1 377 192,48 tis. Kč**, **upravený rozpočet** dosahoval výše **1 745 994,75 tis. Kč**, **konečný rozpočet** činil **3 742 356,33 tis. Kč**. **Skutečnost** činila **1 917 915,05 tis. Kč**, což je 109,85 % rozpočtu po změnách (51,25 % konečného rozpočtu). V programu byly použity finanční prostředky nároků z nespotřebovaných výdajů ve výši 1 730 232,49 tis. Kč.

Z programu byly v roce 2021 financovány mimo jiné projekty:

- UHK – modernizace a rekonstrukce budovy B 156 908,33 tis. Kč
- VUT – rekonstrukce a modernizace 143 135,98 tis. Kč

- UK – SBZ – Revitalizace objektů Karolína – Rekonstrukce chodeb rektorátu a výukové části 129 095,17 tis. Kč
- VŠCHT Praha – Rekonstrukce prostor uvolněných z pronájmu (etapa I) v budově B ul. Zikova – kancelářská část 121 160,69 tis. Kč

Nečerpané prostředky budou použity v následujícím roce ke krytí registrovaných akcí, v souladu s harmonogramem jejich realizace a zahájení další akcí podaných v rámci vyhlášených výzev k předložení žádostí o poskytnutí dotace, zejména několika individuálně dotovaných akcí, které jsou aktuálně v projektové přípravě. Nečerpání prostředků státního rozpočtu bylo mimo jiné způsobeno pandemickou situací, a to zejména na akcích kolejí a menz. Vzhledem k významnému výpadku příjmů za ubytování studentů, ze kterých měl být financován povinný podíl vlastních zdrojů na těchto akcích, byly realizace odloženy.

Program 133 240 – Rozvoj a obnova materiálně technické základny lékařských a pedagogických fakult veřejných vysokých škol

Program byl schválen Ministerstvem financí dne 6.9.2019, aktualizace programu byla Ministerstvem financí schválena 27.12.2021.

Tento program je věcně zaměřen na:

- navýšení kapacit lékařských fakult VVŠ, který umožní nárůst počtu přijímaných studentů do prvních ročníků studijního programu Všeobecné lékařství, vyučovaného v českém jazyce, o 15 %. Jedná se o naplnění jedné z nutných podmínek pro zajištění trvalého zvýšení počtu absolventů lékařských studijních programů jako součásti řešení situace výrazného a neustále se prohlubujícího nedostatku lékařů ve zdravotnickém systému České republiky.
- zlepšení materiálních podmínek pro vlastní výuku akademických pracovníků na pedagogických fakultách VVŠ, jako jedna z objektivně nutných podmínek pro kvalitnější vzdělávání budoucích pedagogů – zvýšení kvality zejména stávajících vzdělávacích kapacit včetně potřebného zázemí, vytváření podmínek pro zavádění progresivních forem výuky a nových výukových technologií, pořízení moderních studijních pomůcek a přístrojového vybavení. V tomto případě nejde o opatření k navyšování počtu studentů, ale o vytvoření podmínek pro zvýšení účinnosti vzdělávání.

Schválený rozpočet činil 500 000,00 tis. Kč a nebyl dále upravován, **konečný rozpočet činil 938 099,59 tis. Kč, skutečné čerpání** bylo vykázáno ve výši **271 047,51 tis. Kč**, což je 54,21 % rozpočtu po změnách (28,89 % konečného rozpočtu). V programu byly použity výlučně finanční prostředky nároků z nespotřebovaných výdajů.

Nečerpané prostředky budou prostřednictvím nároků z nespotřebovaných výdajů použity v následujícím roce ke krytí registrovaných akcí, v souladu s harmonogramem jejich realizace a k pokrytí možných nárůstů cen investičních akcí v důsledku vývoje na trhu se stavebním materiálem a energiemi.

Mezi nejvýznamnější akce programu v roce 2021 patřily:

- UK – LFPL – Výstavba menzy a děkanátu v kampusu UniMec 137 410,00 tis. Kč
- MU – Pořízení přístrojového vybavení pro potřeby Simulačního centra Lékařské fakulty Masarykovy Univerzity 61 505,39 tis. Kč
- UK – 3.LF – Klimatizace a vzduchotechnika budovy Ruská 87 22 481,84 tis. Kč
- UK – PedF – Rekonstrukce malé a velké tělocvičny v Brandýse n/L 21 297,16 tis. Kč
- MU – PdF2 stavební úpravy v objektu Poříčí 31 20 249,59 tis. Kč

Program 133 320 – Podpora zajištění vybraných investičních podpůrných opatření při vzdělávání dětí, žáků a studentů se speciálními vzdělávacími potřebami

Program byl schválen s realizací od 1.9.2016 do 30.6.2021. Cílem tohoto programu byla finanční podpora vybavení regionální sítě výpůjčoven a pořízení kompenzačních pomůcek a speciálních učebních pomůcek investičního charakteru přímo do škol a školských zařízení všech zřizovatelů a podpora Národní program mobility pro všechny.

Schválený rozpočet činil 10 000,00 tis. Kč, rozpočet po změnách činil 5 668,71 tis. Kč. Konečný rozpočet činil 7 371,71 tis. Kč, skutečné čerpání bylo vykázáno ve výši 7 371,71 tis. Kč, což představuje plnění na 130,04 % (100,00 % konečného rozpočtu). Prostředky ve výši 1 703,00 tis. Kč byly použity z nároků z nespotřebovaných výdajů. Program byl ukončen a k 31.12.2021 i závěrečně vyhodnocen.

Mezi nejvýznamnější akce programu v roce 2021 patřily:

- Plzeň – ZŠ Podmostní – Bezbariérový přístup objektu 3 568,32 tis. Kč
- Bezbariérové úpravy ZŠ Školní Horní Slavkov, 2. část 2 843,83 tis. Kč

Program 133 330 – Podpora vybraných projektů rozvoje výukových kapacit základního vzdělávání zřizovaného obcemi a dobrovolnými svazky obcí

Program 133 330 – tzv. Prstenec I – byl schválen usnesením vlády č. 1030 k návrhu dokumentace programu Podpora vybraných projektů rozvoje výukových kapacit základního vzdělávání zřizovaného obcemi a dobrovolnými svazky obcí ze dne 23. listopadu 2016. Aktualizace dokumentace programu byla schválena usnesením vlády č. 878 ze dne 11.10.2021 s termínem ukončení realizace programu do 30. 6. 2025. Program je z hlediska účelového určení dotace zacílen na realizaci konkrétních projektů v území tzv. prstence kolem hlavního města Prahy, který vykazuje kritický nedostatek míst pro zajištění povinné školní docházky. Jedná se o výstavbu plně organizovaných základních škol v Rudné u Prahy, Jesenici, Psárech, Čelákovících, Říčanech, Ondřejově, Přezleticích a dvou projektů okrajových částí hlavního města Prahy Praha – Řeporyje a Praha – Čakovice.

Schválený rozpočet činil 309 600,00 tis. Kč, rozpočet po změnách činil 0,00 tis. Kč. Konečný rozpočet dosahoval výše 1 002 910,85 tis. Kč. Čerpány byly finanční prostředky ve výši 275 896,93 tis. Kč, tj. čerpání 27,51 % konečného rozpočtu. Prostředky v programu byly použity výhradně z nároků z nespotřebovaných výdajů.

Nečerpání odpovídá stavu přípravy a realizaci akcí. Uvedené NNV jsou alokované na již probíhajících akcích a jejich nečerpání je způsobeno průtahy na straně příjemců dotací a je z velké části způsobené časovou prodlevou při realizaci projektové přípravy takto rozsáhlých projektů a při výběru dodavatele stavebních prací v rámci zákona o zadávání veřejných zakázek.

V současné době byly dokončeny akce v obcích Psáry a Dolní Jirčany, Rudná u Prahy, Čelákovice, Jesenice a v městských částech hlavního města Prahy v Řeporyjích a Čakovicích. Výstavba školy v Přezleticích je ve fázi realizace stavebních prací a bude dokončena a otevřena v roce 2023. V roce 2021 byla vydána registrace akce pro výstavbu ZŠ v Říčanech a Ondřejově. Na výstavbu školy v Ondřejově je dokončována veřejná zakázka na dodavatele stavebních prací. Město Říčany připravuje opakovanou veřejnou zakázku na zhotovitele stavebních prací.

Z programu byly v roce 2021 podpořeny tyto projekty:

- Výstavba nové svazkové základní devítileté školy v Přezleticích 240 000,00 tis. Kč
- Jesenice – Nová základní škola v Jesenici 35 896,93 tis. Kč

Program 133 340 – Podpora rozvoje infrastruktury základního vzdělávání zřizovaného obcemi a dobrovolnými svazky obcí

Vláda České republiky schválila svým usnesením č. 642 ze dne 19. července 2021 nový investiční dotační program, jehož prostřednictvím bude stát podporovat vybudování nových kapacit a navýšení stávajících kapacit v oblasti základního vzdělávání. Program navazuje na dokončovaný program 133 330 Podpora vybraných projektů rozvoje výukových kapacit základního vzdělávání zřizovaného obcemi a dobrovolnými svazky obcí s pracovním názvem „Prstenec I“.

Členění programu na subtituly včetně číselných kódů je v tomto smyslu následující:

- 133D 341 Podpora vybraných projektů rozvoje výukových kapacit základního vzdělávání zřizovaného obcemi a dobrovolnými svazky obcí.
- 133D 342 Podpora rozvoje výukových kapacit základního vzdělávání zřizovaného obcemi a dobrovolnými svazky obcí.

Cílem podprogramu 133D 341 Podpora vybraných projektů rozvoje výukových kapacit základního vzdělávání zřizovaného obcemi a dobrovolnými svazky obcí je realizace jmenovitě určených projektů na výstavbu plně organizovaných základních škol s minimální kapacitou 18 kmenových učeben pro 540 žáků. Jedná se o následující projekty:

- Svazková škola Český Brod – Doubravčice,
- Svazková škola Drahelčice – Úhonice,
- Svazková škola Chýně – Hostivice,
- Výstavba Svazkové školy Pod Beckovem,
- Nová svazková základní škola LOŠBATES,
- Svazková škola Povýmolí v Úvalech.

Schválený rozpočet činil 580 400,00 tis. Kč, upravený a konečný rozpočet činily shodně 889 596,40 tis. Kč. Z programu nebylo v roce 2021 čerpáno. Finanční prostředky budou použity na realizaci jmenovitých projektů, které se nachází v různém stupni projektové přípravy, v dalších letech.

V programu je vyhlášena průběžná nesoutěžní výzva s koncem příjmu žádostí o poskytnutí dotace až do 31.12.2023.

Program 133 350 – Podpora zajištění vybraných investičních podpůrných opatření při vzdělávání dětí, žáků a studentů se speciálními vzdělávacími potřebami + NRPM (Národní rozvojový program mobility pro všechny)

Program byl schválen s realizací od 1.8.2021 do 30.6.2028. Cílem tohoto programu je v souladu s § 16 odst. 1 školského zákona povinnost bezúplatného poskytování podpůrných opatření žákovi se speciálními vzdělávacími potřebami stanovena právnické osobě vykonávající činnost školy nebo školského zařízení zapsané ve školském rejstříku všech zřizovatelů a bude zajištěno plnění usnesení vlády České republiky č. 568 ze dne 14. července 2014 k Vládnímu plánu financování Národního rozvojového programu mobility pro všechny na období 2016– 2025 pro zajištění financování bezbariérovosti v budovách škol a školských zařízení zřizovaných státem, krajem, obcí nebo dobrovolným svazkem obcí, případně dalšího věcně navazujícího usnesení vlády na období po roce 2025.

Členění programu na podprogramy včetně číselných kódů je následující:

- 133D 351 – Podpora zajištění vybraných investičních podpůrných opatření při vzdělávání dětí, žáků a studentů se speciálními vzdělávacími potřebami – v rámci tohoto cíle se jedná výhradně o pořízení investičních kompenzačních pomůcek a speciálních

učebních pomůcek pro vzdělávání dětí, žáků a studentů, které jsou takto označeny ve vyhlášce č. 27/2016 Sb.

- 133D 352 – Zajištění Národního rozvojového programu mobility pro všechny – v rámci tohoto cíle bude zajištění bezbariérové dostupnosti služeb veřejné správy a vzdělávacích příležitostí.

Schválený rozpočet nebyl stanoven, **rozpočet po změnách** dosahoval stejně jako **konečný rozpočet** výše **4 734,89 tis. Kč**. **Skutečné čerpání** bylo vykázáno ve výši **3 813,72 tis. Kč**, což představuje plnění na 80,55 % rozpočtu. Nedočerpané finanční prostředky budou použity na realizaci projektů v následujícím roce.

Nejvýznamnější akce programu v roce 2021 byly:

- Košariska, ZŠ – pořízení zápisníku, braill. řádku a braill. tiskárny 274,98 tis. Kč
- Praha, SŠ, MŠ A. Klara – TV lupa 179,98 tis. Kč
- Praha, Gymnázium Na Zatlance – pořízení zápisníků pro nevidomé 159,98 tis. Kč

Program 133 620 – Rozšíření strategické průmyslové zóny Solnice – Kvasiny a zlepšení veřejné infrastruktury v Královéhradeckém regionu – vzdělávací a sportovní infrastruktura

Dokumentace programu byla schválena Ministerstvem financí dne 28.2.2018 a její poslední aktualizace č. 2 byla schválena Ministerstvem financí 21.5.2021. Touto aktualizací se realizace programu posouvá do 31.12.2023 v souladu s unesením vlády ze dne 5. října 2020 č. 969 o realizaci zabezpečení investiční přípravy akce Rozšíření strategické průmyslové zóny Solnice – Kvasiny a zlepšení veřejné infrastruktury v Královéhradeckém regionu. V programu je vyhlášena průběžná výzva s koncem příjmu žádostí o poskytnutí dotace 30.6.2022 pro Město Solnice.

Pro program nebyl v roce 2021 stanoven žádný rozpočet a ani zde nebyly zapojeny nároky z nespotřebovaných výdajů.

Program 133 710 – Rozvoj materiálně technické základny mimoškolních aktivit dětí a mládeže

Tento program je vyjádřením požadavku státu na zabezpečení péče o volný čas dětí a mládeže prostřednictvím nestátních neziskových organizací. V rámci tohoto programu poskytuje MŠMT investiční dotace na udržení a vytváření podmínek pro smysluplné trávení volného času dětí a mládeže a minimalizaci příčin vzniku sociálně patologických jevů. Finanční prostředky pro tuto oblast jsou určeny na udržování a obnovu zařízení pro rozvoj volnočasových aktivit, vytváření takových technických podmínek, které povedou ke zkvalitnění volnočasových aktivit pro všechny věkové kategorie. Program byl Ministerstvem financí schválen k 1.5.2015.

Schválený rozpočet nebyl stanoven. Úpravou byl rozpočet navýšen na **3 675,27 tis. Kč**. **Konečný rozpočet** činil **7 809,82 tis. Kč**. **Čerpání** dosáhlo **6 441,24 tis. Kč**, což představuje plnění na 175,26 % rozpočtu po změnách (82,48 % konečného rozpočtu). V programu byly použity nároky z nespotřebovaných výdajů ve výši 2 765,97 tis. Kč. Program byl ukončen a k 31.12.2021 i závěrečně vyhodnocen. Nároky z nespotřebovaných výdajů, které budou generovány z tohoto programu k 1.1.2022, budou následně ukončeny.

Na program navazuje program 133 720 – Rozvoj materiálně technické základny mimoškolních aktivit dětí a mládeže.

Mezi nejvýznamnější akce programu v roce 2021 patřily:

- Rekonstrukce střechy a komínu domu č.p. 67, Ústí nad Orlicí – Hylváty 400,00 tis. Kč

- Duha Miřetín – rekonstrukce TZ V – havarijn stavy 400,00 tis. Kř
- ATOM – Rekonstrukce havarie stropn konstrukce v Oparenskm mln 393,38 tis. Kř

Program 133 720 – Rozvoj materiln technick zkladny mimořkolnch aktivit dt a mldeže

Program 133 720 navazuje na ukonřovan program 133 710 Rozvoj materiln technick zkladny mimořkolnch aktivit dt a mldeže. Program napluje Strategii vzdlavac politiky ĀR do roku 2030+ pijatou usnesenm vldy ř. 1062 ze dne 19.10.2020 a Strategii Evropsk unie pro mldež na obdob let 2019–2027 schvlenou Radou Evropsk unie dne 26.11.2018. Clem programu je udržet a zlepřovat kvalitu objekt NNO, podporovat opatřen vedouc k provoznm úsporm a celkov efektivit provozu a k povinnmu naplnn zkonnch pedpis, v oblasti energetickho hospodrstv, zabezpeřen a pořznho zajiřtn budov nebo hygienickch norem a poskytovn podpor na pořzen dlouhodobho hmotnho investicnho majetku vhodnho a potebnho pro zajiřtn volnořasovch aktivit dt a mldeže

Dokumentace programu byla schvlena Ministerstvem financ dne 21.10.2021 s termnem ukonřen 31.12.2028.

Schvlen rozpočet činil 25 194,10 tis. Kř, upraven rozpočet činil 25 518,83 tis. Kř, koneřn rozpočet činil 28 196,31 tis. Kř. V programu nebylo v roce 2021 řerpno.

Program 133 810 – Operační program Vzkum, vvoj a vzdlavn

Program poskytuje dotace na zvřen kvality, na rovn a spravedliv pstup ke kvalitnmu vzdlavn a na excelentn vzdlavn pro každho řka (spoleřn vzdlavn) na vřechrovnch vzdlavac soustav a na pořzen hmotnho a nehmotnho dlouhodobho majetku a jeho technickho zhodnocen z oblasti informačních systm a technickho vybaven spojenho s Āinnost Operačního programu Vzkum, vvoj a vzdlavn.

Schvlen rozpočet programu byl stanoven ve vř **1 184 883,89 tis. Kř. Rozpočet po zmnch** činil **1 188 362,48 tis. Kř. Koneřn rozpočet** činil **1 991 675,67 tis. Kř. Āerpn** programu bylo ve vř **1 157 045,33 tis. Kř**, což prestavuje 97,36 % rozpočtu po zmnch (58,09 % koneřnho rozpočtu). Z nrok z nespotebovaných vdaj bylo řerpno 607 939,29 tis. Kř.

Mezi nejvznamnř akce roku 2021 patily:

- Odborn, karirov a polytechnick vzdlavn v MSK II 170 652,74 tis. Kř
- Implementace KAP JMK II 137 660,91 tis. Kř
- Implementace Krajskho akčního plnu II Stredořeskho kraje 121 150,55 tis. Kř

1.3.3.2 Hodnocen vdaj v rmci program EDS/SMVS

Z hlediska dodržen uřelovosti řerpn prostředk programovho financovn kapitoly řkolstv lze konstatovat, že uřelovost byla v pbhu roku 2021 v plnm rozsahu zajiřtna. Prostředky sttnho rozpočtu byly pouřity v souladu se schvlenmi dokumentacemi psluřnch program programovho financovn a v souladu se schvlenm rozpisem rozpočtu programovho financovn.

S finančními prostředky programovho financovn bylo v pbhu roku nakldno v souladu s rozpočtovmi pravidly. Pro jejich efektivn využit a pro zajiřtn financovn byly v rmci schvlench vdajovch limit provedeny mezi jednotlivmi programy pevody finančních prostředk, a to jak v rmci jednoho zvaznho ukazatele, tak mezi ukazateli se souhlasem Ministerstva financ.

Ministerstvo jako správce programů se i nadále zasazuje o zajištění kvalitní přípravy akcí a s tím souvisejících požadavků na kvalitu předkládaných podkladů, které významným způsobem ovlivňují čerpání finančních prostředků. U víceletých akcí dochází k optimalizaci rozdělení finančních prostředků do jednotlivých let v návaznosti na sledování stavu prací. Ve stavu nečerpaných prostředků se projevila i skutečnost, že při realizaci vysokonákladových akcí se objevily významné komplikace vyplývající ze zadávacích řízení a komplikace vyplývající z pandemické situace a souvisejících omezení.

Nečerpané prostředky programového financování jsou v převážné míře účelově vázány na rozestavěné akce a budou na ně v následujícím období použity, taktéž budou využity na finanční krytí akcí, které byly v závěru roku podány v rámci vyhlášených výzev.

Ukončeny byly v tomto roce programy 133 210 Rozvoj a obnova materiálně technické základny veřejných vysokých škol, 133 320 Podpora zajištění vybraných investičních podpůrných opatření při vzdělávání dětí, žáků a studentů se speciálními vzdělávacími a 133 710 Rozvoj materiálně technické základny mimoškolních aktivit dětí a mládeže.

Do následujících let pokračují programy č. 133 010, 133 120, 133 220, 133 240, 133 330, 133 340, 133 350, 133 620, 133 720 a 133 810. Největší nečerpaná částka je v oblasti programového financování veřejných vysokých škol.

Nejčastější důvody nízkého stavu čerpání (odpovídá stavu přípravy akcí) – pořadí dle četnosti:

1. Vládní omezení v rámci epidemie COVID-19;
2. Akce byly plánovány s financováním v předešlém období do roku 2021; vzhledem ke zpožděním, které akce nabraly již během přípravných a výběrových řízení se termín realizace posunul do roku 2022;
3. Zpoždění přípravné fáze akce v důsledku komplikací v projednávání projektové dokumentace dle stavebního zákona – komplikace při získání územního rozhodnutí a stavebního povolení;
4. Dlouhý proces schvalování investičního záměru (nekvalitní podklady a připomínky k podané žádosti a kvalitě zpracování investičního záměru, projednání v komisi expertů pro posuzování dokumentace staveb);
5. Komplikace při výběrovém řízení (nepřihlásil se dostatečný počet uchazečů, zadávací řízení řešeno v námitkovém řízení);

Souhrnný přehled čerpání finančních prostředků programového financování je uveden v **Tabulce č. 7 v příloze**.

1.3.4 Bezúplatné převody majetku, církevní restituce

1.3.4.1 Bezúplatné převody majetku

V roce 2021 nabylo MŠMT bezúplatně od jiných účetních jednotek nemovitý majetek v celkové výši ocenění 1 792,52 tis. Kč a bezúplatně předalo jiným účetním jednotkám nemovitý majetek v celkové výši ocenění 821,33 tis. Kč.

Ve většině případů nabývá MŠMT příslušnost hospodaření k nemovitému majetku od veřejných vysokých škol na základě § 101 odst. 5 zákona č. 111/1998 Sb., o vysokých školách a o změně a doplnění dalších zákonů (zákon o vysokých školách), ve znění pozdějších předpisů, který stanoví, že dnem 1. ledna 1999 přechází do práva hospodaření MŠMT majetek státu, ke kterému k tomuto dni příslušelo právo hospodaření veřejných vysokých škol jmenovaných

zákonem. Ustanovení § 101 odst. 5 tohoto zákona však současně MŠMT umožňuje po dohodě s veřejnou vysokou školou rozhodnout o přechodu tohoto majetku do vlastnictví příslušné veřejné vysoké školy. Na žádost veřejné vysoké školy je toto rozhodnutí vydáváno vždy, pokud jde o majetek potřebný k zajištění vzdělávací a vědecké, výzkumné, vývojové, umělecké nebo další tvůrčí činnosti při uskutečňování akreditovaných studijních programů. Pokud jsou předmětem bezúplatného převodu lesní pozemky, je před vydáním rozhodnutí MŠMT o bezúplatném převodu nemovitostí vyžadován předběžný souhlas Ministerstva zemědělství ve smyslu § 4 odst. 2 zákona č. 289/1995 Sb., o lesích a o změně a doplnění některých zákonů (lesní zákon), ve znění pozdějších předpisů. Před vydáním rozhodnutí je současně vyžadováno stanovisko Ministerstva životního prostředí pro případ, že by převáděný majetek podléhal ustanovením zákona č. 114/1992 Sb., o ochraně přírody a krajiny, ve znění pozdějších předpisů.

V roce 2021 nabylo MŠMT příslušnost hospodaření k nemovitému majetku od České zemědělské univerzity v Praze se sídlem Kamýčká 129, Praha-Suchdol, IČO 60460709 (dále jen „ČZU“). Předmětem bezúplatného nabytí byly pozemky v celkovém ocenění 284,58 tis. Kč, které podle ustanovení § 101 odst. 5 zákona č. 111/1998 Sb., o vysokých školách a o změně a doplnění dalších zákonů (zákon o vysokých školách), ve znění pozdějších předpisů, přešly dnem 1. ledna 1999 ze zákona do hospodaření MŠMT. Konkrétně se jedná o tyto pozemky:

- v katastrálním území Žilina v okrese Kladno v ocenění 0,79 tis. Kč,
- v katastrálním území Kyšely v okrese Kolín v ocenění 124,74 tis. Kč,
- v katastrálním území Kostelec nad Černými lesy v okrese Praha – východ v ocenění 44,54 tis. Kč,
- v katastrálním území Kostelní Střimelice v okrese Praha – východ v ocenění 22,89 tis. Kč,
- v katastrálním území červený Újezd v okrese Praha – západ v ocenění 11,87 tis. Kč,
- v katastrálním území Ptice v okrese Praha – západ v ocenění 58,43 tis. Kč,
- v katastrálním území Nový Dům v okrese Rakovník v ocenění 20,16 tis. Kč,
- v katastrálním území Ruda u Nového Strašecí v okrese Rakovník v ocenění 1,16 tis. Kč.

Rozhodnutím o přechodu věci z vlastnictví ČR č. j. MSMT-21736/2021 byl tento majetek na základě žádosti ČZU podle § 101 odst. 5 zákona č. 111/1998 Sb. převeden do vlastnictví ČZU.

Na základě § 101 odst. 5 zákona č. 111/1998 Sb. nabylo dále MŠMT od ČZU, příslušnost hospodaření k pozemkům v katastrálních územích: Suchdol, okres Hlavní město Praha (v ocenění 1 499,4 tis. Kč), Hradové Střimelice, okres Praha-východ (v ocenění 7,15 tis. Kč) a Kozojedy u Kostelce nad Černými Lesy, okres Praha-východ (v ocenění 1,39 tis. Kč).

V závěru roku 2020 byly do příslušnosti hospodaření MŠMT převedeny od ČZU, podle § 101 odst. 5 zákona č. 111/1998 Sb. pozemky v katastrálním území Kouřim, okres Kolín (v ocenění 325,15 tis. Kč) a dále pozemky v katastrálním území Mělník nad Sázavou, okres Kutná Hora (v ocenění 15,2 tis. Kč). Tato veřejná vysoká škola požádala MŠMT o vydání rozhodnutí (č. j. MSMT-11657/2021) podle § 101 odst. 5 zákona o vysokých školách na základě kterého byly uvedené pozemky v roce 2021 převedeny do vlastnictví této veřejné vysoké školy, neboť se jedná o majetek potřebný k zajištění vzdělávací a vědecké výzkumné a vývojové činnosti.

V roce 2021 uzavřelo MŠMT s ÚZSVM zápisy o předání majetku a o změně příslušnosti hospodařit s majetkem státu č. j. UZSVM/ONJ/6929/2020-ONJM/Z-1/2021, č. j. UZSVM/ONJ/3854/2021-ONJM/Z-21/2021 a č. j. UZSVM/ONJ/5043/2021-ONJM/Z-

26/2021, kterými byly převedeny do příslušnosti hospodařit s majetkem státu ÚZSVM pozemky v okrese Nový Jičín v katastrálním území Ženklava (v ocenění 32,51 tis. Kč).

Na základě ustanovení § 101 odst. 5 zákona č. 111/1998 Sb. o vysokých školách příslušelo MŠMT právo hospodaření s budovou (garáží) bez čp/če, stojící na pozemku č. 8602 v katastrálním území Pardubice, zapsaná na LV 76283. Předmětnou budovu využívá ke své činnosti Univerzita Pardubice se sídlem Studentská 95, Pardubice, IČO 00216275 (dále jen „UPCE“). Rozhodnutím o přechodu věci z vlastnictví ČR č. j. MSMT-37340/2020-12 ze dne 5.11.2021 byl tento majetek (v ocenění 163,9 tis. Kč) na základě žádosti UPCE podle § 101 odst. 5 zákona č. 111/1998 Sb. převeden do jejího vlastnictví.

Na základě zákona č. 178/2019 Sb., kterým se mění zákon č. 115/2001 Sb., o podpoře sportu, ve znění pozdějších předpisů byla zřízena v roce 2019 Národní sportovní agentura (dále jen „NSA“) jako ústřední správní úřad ve věcech podpory sportu, turistiky a sportovní reprezentace státu. V návaznosti na znění článku II. bodu 10. přechodných ustanovení tohoto zákona byl v roce 2021 ukončen přechod příslušnosti hospodaření s movitým majetkem státu z MŠMT na NSA. Hodnota převedeného majetku činila za rok 2021 celkem 95,83 tis. Kč.

Smlouvou o předání majetku státu a o změně příslušnosti hospodařit s majetkem státu č. j. UZSVM/O/3380/2021-HMSU předala příspěvková organizace DÚM, DDŠ, SVP a ZŠ, Ostrava – Kunčičky se sídlem Škrobálkova 206/16, Ostrava – Kunčičky, IČO 00601969, ÚZSVM příslušnost hospodařit s pozemkem parc. č. 610/20 (v ocenění 401,85 tis. Kč) v katastrálním území Koblov, okres Ostrava.

Na základě smlouvy o předání majetku a o změně práva hospodaření s majetkem státu na příslušnost hospodařit s majetkem státu č. j. UZSVM/S/12818/2020-HMSU uzavřené mezi ÚZSVM a příspěvkovou organizací DDŠ, ZŠ a ŠJ Liběchov se sídlem Rumburská 54, Liběchov, IČO 49518879, byl uskutečněn bezúplatný převod nemovitého majetku v katastrálním území Liběchov. ÚZSVM bezúplatně nabylo parcelu č. 267 vč. stavby na adrese Liběchov 122, parcelu č. 453 vč. stavby na adrese Liběchov 242, parcelu č. 454 vč. stavby na adrese 243 a parcelu č. 1655. Veškeré nemovitosti včetně příslušenství (v celkové pořizovací ceně 1 034,37 tis. Kč) byly ÚZSVM předány z důvodu nepotřebnosti. Zůstatková cena majetku činila 395,61 tis. Kč.

Příspěvková organizace DDŠ, SVP a ZŠ Chrudim, se sídlem Čáslavská 624, Chrudim, IČO 60103264, na základě smlouvy o předání majetku a o změně příslušnosti hospodařit s majetkem státu č. j. UZSVM/HPU/1560/2021-HPUM bezúplatně předala ÚZSVM pozemek parc. č. 290 vč. stavby bez č.p. v katastrálním území Hrochův Týnec, s pořizovací cenou 530,70 tis. Kč. Zůstatková cena majetku činila 109,10 tis. Kč. Majetek byl předán z důvodu nevyužitelnosti.

Příspěvková organizace NPI se sídlem Senovážné náměstí 872/25, Praha 1 – Nové Město, IČO 45768455, uzavřela s ÚZSVM smlouvu o předání majetku a o změně příslušnosti hospodařit s majetkem státu č. 60/512/2021, na jejímž základě byly do příslušnosti hospodařit ÚZSVM převedeny pozemky a stavba v katastrálním území Strážné, okres Turnov. Pořizovací cena pozemků činila 25,53 tis. Kč, pořizovací cena stavby činila 529,87 tis. Kč se zůstatkovou cenou ve výši 91,33 tis. Kč.

Kromě nemovitého majetku byly v roce 2021 v kapitole uskutečněny také bezúplatné převody movitého majetku. Příspěvkové organizace DDŠ Horní Maršov bezúplatně předala zcela odepsaný osobní automobil. Bezúplatný převod movitého majetku jinému subjektu uskutečnilo NPMK. Jednalo se o kopírku v pořizovací ceně 190,00 tis. Kč se zůstatkovou cenou 1,00 tis. Kč.

Príspevková organizace VÚ, DDŠ, ZŠ, SŠ a ŠJ Místo se sídlem Místo 66, IČO 61345741, bezúplatně převzala od Zařízení služeb pro Ministerstvo vnitra se sídlem Přípotoční 300/12, Praha 10, IČO 67779999, plně odepsanou zahradní techniku (malotraktor a kultivátor) v pořizovací ceně 55,65 tis. Kč.

Od Správy jeskyní České republiky se sídlem Květnové náměstí 3, Průhonice, IČO 75073331, převzala příspěvková organizace DDŠ, SVP a ZŠ Chrudim, se sídlem Čáslavská 624, Chrudim, IČO 60103264 2 ekologická mobilní WC v pořizovací ceně 93,21 tis. Kč. Zůstatková cena přebíraného majetku činila 3,16 tis. Kč.

Príspevková organizace DÚ Lublaňská, se sídlem Lublaňská, Praha 2, IČO 49625357 bezúplatně převzala od Státního úřadu inspekce práce se sídlem Kotlářská 451/12, Opava, IČO 75046962, osobní automobil Škoda Octavia v pořizovací ceně 399,00 tis. Kč. Zůstatková cena činila 72,49 tis. Kč.

Od Generálního ředitelství cel se sídlem Budějovická 1387/7, IČO 7124011, převzala DDŠ, SVP a ZŠ Býchory se sídlem Býchory 152, Kolín, IČO 48665771, dva osobní automobily Kia Cee'd v celkové pořizovací ceně 750,00 tis. Kč. Zůstatková hodnota činila 290,00 tis. Kč.

Príspevková organizace DDŠ, SVP, ZŠ a ŠJ Dobřichovice se sídlem Pražská 151, Dobřichovice, IČO 61384810, převzala 2 osobní automobily Škoda Octavia od Státního úřadu inspekce práce se sídlem Kotlářská 451/12, Opava, IČO 75046962, v pořizovací ceně 1 029,00 tis. Kč. Zůstatková cena obou vozů činila 173,00 tis. Kč. Dále organizace převzala dva osobní vozy Škoda Fabia v pořizovací ceně 556,00 tis. Kč (zůstatková cena činila 66,00 tis. Kč) od Krajské hygienické stanice se sídlem Husova 186/64, Liberec, IČO 71009302.

Od Nevyššího kontrolního úřadu se sídlem Jankovcova 1518/2, Praha 7, IČO 49370227 převzala příspěvková organizace DDÚ, DDŠ, SVP, ZŠ a ŠJ Homole se sídlem Homole 90, České Budějovice, IČO 60076168, průmyslovou myčku nádobí v pořizovací ceně 138,00 tis. Kč. Zůstatková cena činila 3,00 tis. Kč. Od Ministerstva zemědělství se sídlem Těšnov 65/17, Praha 1, IČO 00020478, převzala organizace osobní automobil Škoda Fabia v pořizovací ceně 291,00 tis. Kč (zůstatková cena činila 133,00 tis. Kč).

Osobní automobil Škoda Octavia v pořizovací ceně 541,31 tis. Kč a zůstatkové ceně 12,63 tis. Kč převzal od Úřadu pro civilní letectví se sídlem K letišti 1149/23, Praha 6, IČO 48134678 VÚ a SVP Pšov, se sídlem Pšov 1, Podbořany, IČO 49123734.

SŠ, ZŠ a MŠ pro zdravotně znevýhodněné se sídlem Kamenomlýnská 2, Brno převzala od Úřadu pro civilní letectví se sídlem K letišti 1149/23, Praha 6, IČO 48134678 osobní automobil značky Hyundai v pořizovací ceně 424,47 tis. Kč a zůstatkové ceně 64,80 tis. Kč.

ZŠ a MŠ logopedická se sídlem Veslařská 234, Brno, IČO 62157787 převzala od Nevyššího kontrolního úřadu se sídlem Jankovcova 1518/2, Praha 7, IČO 49370227, osobní automobil, jehož pořizovací cena činila 702,37 tis. Kč a zůstatková cena činila 10,44 tis. Kč.

Príspevková organizace VÚ, DDŠ, ZŠ, SŠ a ŠJ Kostomlaty pod Milešovkou se sídlem Požárnícká 168, Kostomlaty pod Milešovkou, IČO 61515442, bezúplatně převzala od Krajského ředitelství Policie Karlovarského kraje se sídlem Závodní 386/100, Karlovy Vary, IČO 72051612, plně odepsaný osobní automobil v pořizovací ceně ve výši 643,00 tis. Kč.

1.3.4.2 Církevní restituce

V souvislosti se zmírňováním majetkových krivd (dále jen „církevní restituce“) na základě zákona č. 428/2012 Sb., o majetkovém vyrovnání s církvemi a náboženskými společnostmi a o změně některých zákonů (zákon o majetkovém vyrovnání s církvemi a náboženskými společnostmi), ve znění pozdějších předpisů, požádala Církev československá

husitská se sídlem Wüchterlova 523/5, Praha 6, IČO 00445181, o navrácení nemovitostí, k nimž právo hospodařit připadlo NPI ČR se sídlem Senovážné náměstí 872/25, Praha IČO 45768455. Navrácení nemovitostí v rozsahu budovy č.p. 370 na adrese 307/17, Opava, včetně všech souvisejících pozemků parc. č. 2437,2438/1 a 2438/2 v katastrálním území Opava, bylo předmětem soudního sporu č. j.: 13 C 105/2017-59, který proběhl u Obvodního soudu pro Prahu 1 a na základě rozsudku tohoto soudu ze dne 9. března 2020 měly být předmětné nemovitosti vydány Církvi československé husitské. Rozsudek byl následně v odvolacím řízení u Městského soudu v Praze rozsudkem č. j. 23 Co 362/2020-98, ze dne 6. ledna 2021, potvrzen. Pořizovací cena majetku vráceného v rámci církevní restituce činila 1 967,97 tis. Kč, zůstatková cena činila 1 468,89 tis. Kč.

Již od roku 2016 je řešen spor o majetek, o který požádala Českomoravská provincie Kongregace sester premonstrátek se sídlem nám. Sadové 152/39, Olomouc – Svatý Kopeček, IČO 00406422, s níž byla příslušná hospodařit příspěvková organizace DDÚ, SVP, ZŠ a ŠJ, Olomouc – Svatý Kopeček, se sídlem Ústavní 97/9, IČO 00601811. Předmětem církevní restituce byl pozemek parc. č. 166/1 v katastrálním území Svatý Kopeček, okres Olomouc, v celkovém ocenění ve výši 140,40 tis. Kč, a stavba č. p. 97, která se na tomto pozemku nachází, v pořizovací ceně ve výši 15 017,23 tis. Kč se zůstatkovou cenou ve výši 12 990,55 tis. Kč. O bezúplatném předání majetku bylo rozhodnuto rozsudkem Okresního soudu v Olomouci č. j. 18 C-36/2015-182 o určení právního vztahu o nahrazení projevu vůle ze dne 24.5.2016. Rozsudek nabyl právní moci ke dni 11.12.2018. Zápis do katastru nemovitostí byl proveden dne 5.2.2019 s právními účinky ke dni 11.1.2019. Rozsah majetku, o jehož navrácení Českomoravská provincie Kongregace sester premonstrátek požádala, zahrnoval ještě další budovu občanské vybavenosti a přilehlé pozemky. Po provedeném dokazování však vyplynulo, že budova občanské vybavenosti byla postavena po odejmutí majetku církvi, a tak Českomoravská provincie Kongregace sester premonstrátek vyslovila souhlas s částečným zpětvzetím žaloby a řízení o vydání těchto nemovitostí bylo zastaveno. Na základě ústavní stížnosti, která byla podána příspěvkovou organizací MŠMT, vydal ústavní soud nález, ve kterém ruší Usnesení Nejvyššího soudu ze dne 4. listopadu 2019 č. j. 28 Cdo 1124/2019-309, rozsudek Krajského soudu v Ostravě – pobočky v Olomouci ze dne 23. října 2018 č. j. 69 Co 347/2016-269 a rozsudek Okresního soudu v Olomouci ze dne 24. května 2016 č. j. 18 C 36/2015-182. Právo hospodařit s předmětným majetkem tak připadlo DDÚ, SVP, ZŠ a ŠJ, Olomouc – Svatý Kopeček.

1.3.4.3 Bezúplatné předání zásob – osobní ochranné pomůcky a antigenní testy

V průběhu roku 2021 v návaznosti na vývoj pandemické situace související s onemocněním COVID-19 vláda opakovaně rozhodla o bezúplatném předání ochranných osobních pomůcek (respirátorů či roušek) a antigenních testů školám a školským zařízením v celé ČR. V počátečních fázích přebíralo MŠMT za účelem další distribuce školám a školským zařízením od Správy státních hmotných rezerv (dále také „SSHR“) zásoby respirátorů, roušek či testů. Později již MŠMT nakupovalo na základě výsledků veřejných zakázek antigenní testy přímo od vybraných dodavatelů.

Vzhledem k významným finančním objemům, které byly díky předávání zásob zachyceny v roce 2021 v účetnictví MŠMT, uvádíme zde informace o těchto bezúplatně či úplatně nabytých zásobách a jejich bezúplatném předání školám a školským zařízením v ČR. Předání respirátorů, roušek či antigenních testů se zpravidla realizovalo prostřednictvím krajů a ORP a s pomocí Hasičského záchranného sboru ČR. O bezúplatném předání školám a školským zařízením však účtovalo vždy jen MŠMT a přebírající škola či školské zařízení.

Bezúplatné převzetí a předání roušek a respirátorů

Dne 12. února 2021 schválila vláda svým usnesením č. 124 poskytnutí 46,01 tis. ks respirátorů FFP 2 pro pedagogické pracovníky a nepedagogické zaměstnance škol a školských zařízení v okresech Sokolov, Cheb a Trutnov. Tyto respirátory MŠMT bezúplatně převzalo od SSHR v celkové ceně 2 831,03 tis. Kč a následně je bezúplatně předalo školám a školským zařízením v uvedených okresech.

Dne 22. února 2021 schválila vláda svým usnesením č. 187 poskytnutí 3 467,30 tis. ks respirátorů FFP 2 v celkové hodnotě 126 814,01 tis. Kč školám a školským zařízením ve všech krajích. Tyto respirátory byly ze strany SSHR bezúplatně předány MŠMT, které je následně bezúplatně předalo školám a školským zařízením.

V souladu s usnesením vlády ČR č. 351 ze dne 6. dubna 2021 převzalo MŠMT od SSHR bezúplatně 12 639,35 tis. ks roušek v celkové ceně 127 310,58 tis. Kč. Tyto roušky byly následně bezúplatně předány školám a školským zařízením napříč celou ČR.

V závěru roku byly potom převzaty od SSHR další respirátory (více než 105 tis. ks) a roušky (30 tis. ks) v celkové hodnotě 3 543,64 tis. Kč, které byly předány zřizovaným organizacím kapitoly 333 MŠMT.

Bezúplatně převzaty a následně bezúplatně předány byly roušky a respirátory v celkové hodnotě přes 260 mil. Kč.

Bezúplatné převzetí a předání antigenních testů

V dubnu 2021 v návaznosti na usnesení vlády ČR č. 276 ze dne 8. března 2021 ve znění usnesení vlády ČR č. 303 ze dne 18. března 2021 převzalo MŠMT od SSHR antigenní testy LEPU a SINGCLEAN v celkovém ocenění 327 339,25 tis. Kč. Tyto antigenní testy (v počtu více než 7,5 milionu ks) byly následně bezúplatně předány školám a školským zařízením v celé ČR k zajištění preventivního plošného testování dětí, žáků a studentů mateřských, základních, středních a vyšších odborných škol a zaměstnanců škol a školských zařízení v souladu s platnými mimořádnými opatřeními Ministerstva zdravotnictví.

Na základě usnesení vlády ČR č. 422 ze dne 29. dubna 2021 bylo od SSHR bezúplatně převzato 185 tis. Kč testů Singclean v celkovém ocenění 5 920 tis. Kč.

Společnost Kaufland Česká republika v.o.s. darovala počátkem května 2021 MŠMT 300 tis. ks testů FlowFlex v celkové hodnotě 24 804 tis. Kč za účelem kontinuálního preventivního plošného testování dětí, žáků a studentů mateřských, základních, středních a vyšších odborných škol a zaměstnanců škol a školských zařízení. K darování těchto antigenních testů přijala vláda ČR usnesení č. 435 dne 6. května 2021.

Testy Singclean i FlowFlex byly následně prostřednictvím externích výdejních míst MŠMT bezúplatně poskytnuty školám a školským zařízením ve všech krajích ČR dle jejich aktuálních potřeb pro pokračování testování v souladu s mimořádnými opatřeními Ministerstva zdravotnictví.

Celkem tak byly bezúplatně od SSHR převzaty testy v hodnotě 333 259,25 tis. Kč a spolu s testy darovanými společností Kaufland v ocenění 24 804,00 tis. Kč byly předány bezúplatně k dispozici školám a školským zařízením.

Bezúplatné předání antigenních testů nakoupených MŠMT od dodavatelů vybraných na základě realizovaných veřejných zakázek

Další antigenní testy pro testování dětí, žáků, studentů a zaměstnanců škola a školských zařízení již MŠMT v roce 2021 nakupovalo od dodavatelů, kteří byli vybráni v rámci vyhlášených veřejných zakázek. V souladu s usnesením vlády ČR č. 352 ze dne 6. dubna 2021

bylo v návaznosti na výsledky veřejné zakázky nakoupeno od společnosti TARGO PROMOTION PRAHA, spol. s r.o. celkem 5 633 tis. ks testů SEJOY s jednotkovou cenou 27,49 Kč. Celková cena všech těchto testů činila 154 851,17 tis. Kč. V další veřejné zakázce byla jako dodavatele antigenních testů vybrána opět stejná společnost, která dodala MŠMT dalších 4 677 tis. ks testů SEJOY s celkovou cenou 124 782,36 tis. Kč (jednotková cena testu v tomto případě činila 26,68 Kč).

Testy z obou těchto dodávek byly distribuovány k testování dětí, žáků, studentů a zaměstnanců ve školách a školských zařízeních v závěru školního roku 2020/21 a také pro testování dětí v přípravné třídě základní školy a v přípravném stupni základní školy speciální, žáků v základní škole a žáků v prezenční formě vzdělávání ve střední škole a konzervatoři, které probíhalo v souladu s mimořádnými opatřeními Ministerstva zdravotnictví ve školním roce 2021/22.

V návaznosti na usnesení vlády ČR č. 596 ze dne 28. června byla vypsána veřejná zakázka na nákup antigenních testů za účelem zjištění testů pro provedení plošného testování u dětí v přípravné třídě základní školy a v přípravném stupni základní školy speciální, žáků v základní škole a žáků v prezenční formě vzdělávání ve střední škole a konzervatoři na počátku září 2021. Jako dodavatel byla vybrána firma BATIST Medical, a.s., která dodala MŠMT celkem 5 800 tis. ks testů Genrui v celkové ceně 109 446,00 tis. Kč (jednotková cena 18,87 Kč). Testy, jejichž pořízení bylo financováno z Fondu solidarity EU, byly distribuovány školám pro zajištění testování dětí a žáků v souladu s mimořádnými opatřeními Ministerstva zdravotnictví.

Pro testování dětí a žáků v prosinci 2021 byly na základě výsledků veřejné zakázky zakoupeny z prostředků Fondu solidarity EU i antigenní testy Singclean od firmy MASANTA s.r.o. v počtu 1 280 tis. ks s jednotkovou cenou 22,68 Kč. Celkově tak MŠMT za dodání testů uhradilo částku 29 030,40 tis. Kč. Testy byly distribuovány školám, které měly mimořádným opatřeními Ministerstva zdravotnictví uloženu povinnost zajistit testování dětí a žáků, ihned po jejich dodání.

Na základě výsledků další veřejné zakázky na nákup testů pro testování dětí a žáků byla uzavřena opět smlouva se společností TARGO PROMOTION PRAHA, s.r.o. na dodání celkem 13 790 tis. ks antigenních testů SEJOY s jednotkovou cenou 16,69 Kč. Do konce roku 2021 MŠMT převzalo a z prostředků Fondu solidarity EU uhradilo 2 490 tis. ks antigenních testů v souhrnné ceně 41 558,10 tis. Kč, které byly bezzbytku distribuovány školám a školským zařízením ještě před vánočními svátky tak, aby byly k dispozici pro testování dětí a žáků v termínu 3. ledna 2022. Plnění dodávek z této smlouvy pokračuje i v roce 2022.

MŠMT tak v roce 2021 na nákup antigenních testů za účelem zajištění testování dětí, žáků, studentů a zaměstnanců škol a školských zařízení vynaložilo celkem 459 668,03 tis. Kč, z toho 180 034,50 tis. Kč z Fondu solidarity Evropské unie. Testy byly distribuovány v průběhu roku 2021 školám a školským zařízením tak, aby pokryly jejich potřeby pro testování prováděné na základě mimořádných opatření Ministerstva zdravotnictví.

K 31.12.2021 byly ve skladech MŠMT včetně externích skladů ve všech krajských městech, které byly zřízeny na pracovištích Národního pedagogického institutu, uskladněny testy v celkovém počtu přes 291 tis. kusů a celkové ceně 9 282,32 tis. Kč pro další využití. Všechny ostatní testy, bezúplatně převzaté či nakoupené od dodavatelů, byly distribuovány školám a školským zařízením v roce 2021.

1.3.5 Návrtné finanční výpomoci

Prostředky s charakterem návratné finanční výpomoci byly v kapitole 333 MŠMT poskytovány v letech 2006–2010 MU v rámci programu 233 330 – Rozvoj materiálně technické základny MU. Jednalo se o prostředky pocházející z úvěrové tranše Evropské investiční banky. Výše těchto prostředků činila za celé období poskytování celkem 1 775 000,00 tis. Kč. MU je povinna provádět pravidelné splátky těchto prostředků.

Protože závěrečná vyhodnocení všech akcí programu 233 330 – Rozvoj materiálně technické základny MU neprokázala porušení rozpočtových pravidel a závazné ukazatele programu byly v plném rozsahu dodrženy, požádala MU v souladu s usnesením vlády České republiky č. 916 ze dne 23.7.2008, současně s předložením závěrečného vyhodnocení programu, o snížení závazku plynoucího z návratné finanční výpomoci o 400,00 mil. Kč, tj. z původních 1 775,00 mil. Kč na 1 375,00 mil. Kč. Materiál, řešící snížení závazku včetně nového harmonogramu splátek, byl předložen vládě ČR. Závěrečné vyhodnocení programu a snížení závazku o 400 mil. Kč na 1 375 mil. Kč schválila vláda svým usnesením č. 160 ze dne 14.3.2012.

K 1.1.2021 stav poskytnutých nesplacených návratných finančních výpomocí činil 480 000,00 tis. Kč. Dne 15.6.2021 byla provedena 11. splátka ve výši 88 000,00 tis. Kč. Stav nesplacených návratných finančních výpomocí tak k 31.12.2021 činil 392 000,00 tis. Kč.

K 1.1.2020 stav poskytnutých nesplacených návratných finančních výpomocí činil 568 000,00 tis. Kč. Dne 18.6.2020 byla provedena 10. splátka ve výši 88 000,00 tis. Kč. Stav nesplacených návratných finančních výpomocí tak k 31.12.2020 činil 480 000,00 tis. Kč.

K 1.1.2019 stav poskytnutých nesplacených návratných finančních výpomocí činil 656 000,00 tis. Kč. Dne 11.6.2019 byla provedena 9. splátka ve výši 88 000,00 tis. Kč. Stav nesplacených návratných finančních výpomocí tak k 31.12.2019 činil 568 000,00 tis. Kč.

K 1.1.2018 stav poskytnutých nesplacených návratných finančních výpomocí činil 744 000,00 tis. Kč. Dne 24.6.2018 byla provedena 8. splátka ve výši 88 000,00 tis. Kč. Stav nesplacených návratných finančních výpomocí tak k 31.12.2018 činil 656 000,00 tis. Kč.

K 1.1.2017 stav poskytnutých nesplacených návratných finančních výpomocí činil 832 000,00 tis. Kč. K 29.6.2017 byla provedena 7. splátka ve výši 88 000,00 tis. Kč. Stav nesplacených návratných finančních výpomocí tak k 31.12.2017 činil 744 000,00 tis. Kč.

1.3.6 Rezervní fond

- **Počáteční stav rezervních fondů OSS kapitoly 333 k 1.1.2021 činil 7 984,25 tis. Kč.**

Rezervní fond MŠMT vykazoval k 1.1.2021 zůstatek ve výši 2 894,85 tis. Kč. Jednalo se o prostředky z EK k výzvě JPND ve výši 2 827,40 tis. Kč a prostředky z EK k výzvě EJP RD ve výši 67,46 tis. Kč.

Rezervní fond VICTORIA VSC vykazoval zůstatek 30,00 tis. Kč¹.

Rezervní fond ČŠI vykazoval zůstatek 5 059,39 tis. Kč z grantové podpory od agentury EACEA.

¹ V důsledku účetní chyby byl u VICTORIA VSC vykazován k 31.12.2020 zůstatek RF 30,00 tis. Kč, který ale nebyl podložený finančními prostředky. V roce 2021 byla účetní chyba odstraněna, počáteční stav rezervního fondu byl ve skutečnosti nulový. Tato chyba byla ze strany VSC identifikována až v závěru roku 2021. Ve výkazu o rezervním fondu bylo tak vykázáno snížení stavu fondu tak, aby končený stav k 31.12.2021 (nulový zůstatek) již odpovídal realitě

- **Tvorba rezervních fondů v roce 2021 činila celkem 39,72 tis. Kč.**

Rezervní fond úřadu MŠMT

V roce 2021 byly na **rezervní fond MŠMT** připsány prostředky v celkové výši **39,72 tis. Kč**. Jednalo se o grant EK na výzvy v rámci KP Horizont 2020, konkrétně EJP RD (European Joint Programme on Rare Diseases) ve výši 14,47 tis. Kč a prostředky související s účastí zástupce MŠMT na jednáních konsorcia QuantERA II ve výši 25,25 tis. Kč.

Rezervní fondy ostatních OSS v působnosti MŠMT

ČŠI v roce 2021 příjem do rezervního fondu nerealizovala.

VICTORIA VSC v roce 2021 příjem do rezervního fondu nerealizovalo.

- **Snížení stavu rezervních fondů v roce 2021 činilo celkem 3 587,01 tis. Kč.**

Rezervní fond úřadu MŠMT

V roce 2021 byl rezervní fond snížen celkem o **1 227,01 tis. Kč**. Z toho na program QuantERAII bylo zapojeno do konečného rozpočtu 25,25 tis. Kč a na výzvu JPND bylo zapojeno do konečného rozpočtu 1 201,76 tis. Kč.

Rezervní fondy ostatních OSS v působnosti MŠMT

ČŠI zapojila do konečného rozpočtu finanční prostředky ve výši **2 360,00 tis. Kč**. Jedná se o prostředky od agentury Evropské komise (EACEA) ve výši 80 % celkové grantové podpory, které představují grantovou podporu na úhradu členských poplatků za účast České republiky v mezinárodním šetření ICILS 2023.

OSS VICTORIA VSC snížila stav¹ rezervního fondu v průběhu roku o **30 tis. Kč**.

Ve výdajích k 31.12.2021 byla z prostředků rezervního fondu převedených do příjmů v kapitole 333 MŠMT použita celková částka **3 577,60 tis. Kč**, která byla použita úřadem MŠMT na financování projektů v rámci KP Horizont 2020 (1 222,28 tis. Kč) a ČŠI na úhradu členských poplatků za účast České republiky v mezinárodním šetření ICILS 2023 (2 355,32 tis. Kč).

- **Konečný zůstatek rezervních fondů k 31.12.2021 činil 4 406,96 tis. Kč.**

Rezervní fond MŠMT vykazoval k 31.12.2021 zůstatek ve výši 1 707,56 tis. Kč.

Jedná se o prostředky z EK k výzvě JPND ve výši 1 619,64 tis. Kč a prostředky z EK k výzvě EJP RD ve výši 81,93 tis. Kč.

Rezervní fond VICTORIA VSC vykazoval zůstatek 0,00 tis. Kč.

Rezervní fond ČŠI vykazoval zůstatek 2 699,39 tis. Kč z grantové podpory od agentury EACEA.

Tabulka č. 8 Přehled o stavech a obratech rezervních fondů OSS kapitoly 333 MŠMT

v tis. Kč

OSS	Počáteční stav RF k 1.1.2021	Příjmy RF v hodnoceném období	Celkem	Zapojeno do příjmů	Snížení stavu RF	Konečný zůstatek k 31.12.2021
MŠMT	2 894,85	39,72	2 934,58	1 227,01	1 222,28	1 707,56
ČŠI	5 059,39	0,00	5 059,39	2 360,00	2 355,32	2 699,39
VSC	30,00	0,00	30,00	0,00	30,00	0,00
Celkem	7 984,25	39,72	8 023,97	3 587,01	3 607,60	4 406,96

1.3.7 Nároky z nespotřebovaných výdajů

▪ Počáteční stav k 1.1.2021

Stav nároků z nespotřebovaných výdajů k 1.1.2021 činil **12 755 571,73 tis. Kč**. Stav nároků z nespotřebovaných výdajů k 1.1.2021 byl u jednotlivých OSS kapitoly následující:

▪ VICTORIA VSC	116 370,73 tis. Kč
▪ ČŠI	99 940,37 tis. Kč
▪ MŠMT	12 539 260,63 tis. Kč

▪ Snížení stavu nároků a jejich čerpání v průběhu roku 2021

U OSS ČŠI bylo z nároků z nespotřebovaných výdajů **zapojeno k navýšení konečného rozpočtu celkem 116 367,28 tis. Kč**. OSS VICTORIA VSC zapojila k použití finanční prostředky ve výši **96 382,92 tis. Kč**. Z nároků z nespotřebovaných výdajů úřadu MŠMT bylo **zapojeno k navýšení rozpočtu celkem 11 351 332,73 tis. Kč**.

V rámci **celé kapitoly** tak byly **zapojeny k navýšení konečného rozpočtu nároky z nespotřebovaných výdajů** v celkové výši **11 564 082,94 tis. Kč** v těchto závazných ukazatelích:

Věda a vysoké školy	5 248 032,67 tis. Kč
<i>v tom: VŠ</i>	3 001 570,62 tis. Kč
<i>VaVaI (vč. spolufin. programů z EU a FM)</i>	2 246 462,05 tis. Kč
Výdaje regionálního školství a PŘO	3 548 915,31 tis. Kč
Podpora činnosti v oblasti mládeže	110 812,03 tis. Kč
Podpora činnosti v oblasti sportu	116 366,21 tis. Kč
Výdaje na programy spolufin. z rozpočtu EU jinde nezařazené	2 172 936,57 tis. Kč
Ostatní výdaje na zabezpečení úkolů resortu	364 628,73 tis. Kč
Výdaje spojené s předsednictvím v Radě EU	2 391,42 tis. Kč

Za oblast programů spolufinancovaných z rozpočtu EU a FM byly nároky uvolněny celkem v částce 3 842 607,18 tis. Kč na projekty v těchto programech:

OP VVV	3 714 347,92 tis. Kč
OP Z	44 206,40 tis. Kč
IROP	44 372,36 tis. Kč
OP ŽP	2 313,07 tis. Kč
Komunitární programy	34 853,44 tis. Kč
FM EHP/Norska	2 513,99 tis. Kč

Ve výdajích roku 2021 bylo v rámci kapitoly 333 MŠMT **použito celkem 9 210 509,29 tis. Kč** v těchto závazných ukazatelích:

Věda a vysoké školy	4 566 625,63 tis. Kč
<i>v tom: VŠ</i>	2 471 081,03 tis. Kč
<i>VaVaI (vč. spolufin. programů z EU a FM)</i>	2 095 544,61 tis. Kč
Výdaje regionálního školství a PŘO	2 713 494,89 tis. Kč
Podpora činnosti v oblasti mládeže	80 456,14 tis. Kč
Podpora činnosti v oblasti sportu	15 896,82 tis. Kč

Výdaje na programy spolufin. z rozpočtu EU jinde nezařazené	1 713 014,38 tis. Kč
Ostatní výdaje na zabezpečení úkolů resortu	119 289,20 tis. Kč
Výdaje spojené s předsednictvím v Radě EU	1 732,21 tis. Kč

Za oblast programů spolufinancovaných z rozpočtu EU a FM byly nároky čerpány celkem v částce 3 269 702,51 tis. Kč na projekty v těchto programech:

OP VVV	3 194 762,81 tis. Kč
OP Z	40 825,21 tis. Kč
IROP	362,47 tis. Kč
Komunitární programy	31 238,03 tis. Kč
FM EHP/Norska	2 513,99 tis. Kč

▪ **Snížení stavu nároků v průběhu roku 2021 mimo uvolnění k čerpání**

Za kapitolu celkem byly sníženy nároky z nespotřebovaných výdajů o **31 609,07 tis. Kč**.

V souladu s § 47 odst. 6 zákona č. 218/2000 Sb., byly ve stavu nároků v průběhu roku 2021 provedeny **následující úpravy**:

Ve sloupci „Ukončení NNV“ bylo, v souladu s § 47 odst. 6 písm. b) a e) zákona č. 218/2000 Sb., o rozpočtových pravidlech, ve znění pozdějších předpisů, provedeno snížení nároků z nespotřebovaných profilujících výdajů v celkové výši **31 609,07 tis. Kč**, v následujících ukazatelích výkazu NAR 1-12 OSS:

- C. Na jejichž provedení dostává ČR peněžní prostředky nebo jejich část od EU (ř. 5 + 6) a to ve výši **31 408,64 tis. Kč**. Jednalo se o nároky vzniklé v programu EDS/SMVS 133 010 v rámci spolufinancovaných programů na program IROP.
- F. Na programy podle § 13 odst. 3 rozpočtových pravidel **3,44 tis. Kč**. Jednalo se o nároky vzniklé v programu EDS/SMVS 133 520, jehož financování bylo ze strany MŠMT ukončeno.
- H. Na výzkum, vývoj a inovace ve výši **96,93 tis. Kč**. Jednalo se o prostředky přijaté na výdajový účet v závěru roku 2020, kdy již nebylo možno provést jejich převod na účet cizích prostředků, kam měly být správně příjemci zaslány. Byly tak ukončeny nároky vzniklé v důsledku těchto vratek (vratky – CHAPS spol. s.r.o., Sociologický ústav AV ČR, v.v.i. a Masarykova univerzita).
- Neprofilující výdaje ve výši **100,06 tis. Kč**. Jednalo se o nároky za ukončený projekt VISK.

▪ **Konečný stav k 31.12.2021**

Konečný stav nároků z nespotřebovaných výdajů (neuvolněných a uvolněných nečerpaných) k 31.12.2021 činil **3 513 453,37 tis. Kč**, z toho v případě MŠMT 3 331 463,27 tis. Kč, u ČŠI 81 519,63 tis. Kč a u VICTORIA VSC činil zůstatek z nároků z nespotřebovaných výdajů 100 470,47 tis. Kč. Stav pouze neuvolněných nároků z nespotřebovaných výdajů činil 1 159 879,71 tis. Kč.

▪ Počáteční stav k 1.1.2022

Stav nároků z nespotřebovaných výdajů k 1.1.2022 činil **11 652 215,88 tis. Kč**. Stav nároků z nespotřebovaných výdajů k 1.1.2022 byl u jednotlivých OSS kapitoly následující:

- VICTORIA VSC 131 358,11 tis. Kč
- ČŠI 113 511,50 tis. Kč
- MŠMT 11 407 346,27 tis. Kč

1.3.8 Výdaje organizačních složek státu – hodnocení hospodárnosti, efektivnosti a účelnosti

Při hodnocení efektivnosti a hospodárnosti je třeba brát v úvahu, že z výdajů realizovaných kapitolou 333 MŠMT jsou financováni ve velkém rozsahu zaměstnanci regionálního školství, dále jsou značné finanční prostředky vynakládány rovněž na financování vysokého školství – v roce 2021 bylo v RgŠ vykázáno více než 256 tis. zaměstnanců, dalších téměř 63 tis. zaměstnanců vykázaly vysoké, soukromé a církevní školy a další školy odměňující mzdou. Celkové výdaje kapitoly nelze tak hodnotit jako výdaje „spotřebované“ ve vztahu k zaměstnancům OSS, ale zejména jako výdaje na poskytování veřejné služby pro občany ČR.

Naprostá většina výdajů kapitoly je tvořena **transfery** (zahrnuto pod ostatní INV a NIV transfery), jejichž nejvyšší část představují přímé náklady na vzdělávání. Od roku 2020 se na základě zákona č. 101/2017 Sb. ve znění zákona č. 167/2018 Sb. změnil dosavadní normativní systém financování škol a školních družin zřizovaných krajem, obcí, nebo dobrovolným svazkem obcí na **tzv. normativně nákladový systém financování**.

Výrazné navýšení neinvestičních transferů je zapříčiněno zejména značným posílením výdajů v oblasti regionálního školství. Pokles čerpání kapitálových výdajů souvisel především s poklesem čerpání kapitálových výdajů v programech EDS/SMVS a to zejména s ukončením financování programů v oblasti sportu. Při rozhodování o **přidělení účelových dotací** z resortu MŠMT se postupuje dle stanovených pravidel v každé dotační výzvě. V zájmu efektivního vynaložení prostředků ze státního rozpočtu je požadovanou součástí projektů předkládaných k realizaci uvedení konkrétních cílů i termínů a stanovení indikátorů (kvalitativních i kvantitativních), jichž bude realizací aktivity dosaženo. Rozhodování o přidělení dotace se řídí **dle stanovených kritérií – formálních, odborných** (např. cíle projektu a způsob jejich dosažení, cílová skupina, harmonogram realizace, odborná garance, vyhodnocení rizik projektu) **a finančních** (např. přiměřenost a odůvodněnost nákladů na realizaci projektu, zdůvodnění rozpočtu projektu, spoluúčast ostatních zdrojů na projektu).

Vlastní výdaje OSS kapitoly se skokově zvýšily, a to především z důvodů výrazného nárůstu seskupení položek 513* Nákupy materiálu. Nárůst o více než 443 mil. Kč byl dán zejména nákupem antigenních testů pro zajištění screeningového testování v regionálním školství. Pro zajištění těchto nákupů antigenních testů určených pro předání školám (a v první polovině roku 2021 i školským zařízením) byla provedena následující rozpočtová opatření:

Rozpočtové opatření č. j. **MF-16364/2021/1402-3 ze dne 27.5.2021**, které bylo provedeno MF v souladu s usnesením vlády č. 352/2021. Tímto rozpočtovým opatřením byl navýšen celkový rozpočet výdajů kapitoly MŠMT o **154 851,17 tis. Kč** na vrub kapitoly Všeobecná pokladní správa. Poskytnuté prostředky byly plně vyčerpány na plnění plynoucí ze smlouvy č. 9681/2021–9, uzavřené s firmou TARGO PROMOTION PRAHA spol. s r. o. na nákup 5 633 000 ks (á 27,49 Kč) sad antigenních testů SARS-CoV-2 Antigen Rapide Test Cassette (Nasal Swab).

Rozpočtové opatření č. j. **MF-17450/2021/1402-3 ze dne 8.6.2021**, které bylo provedeno ze strany MF v návaznosti na usnesení vlády č. 352/2021, kterým se navýšil celkový

rozpočet výdajů kapitoly MŠMT o **124 782,36 tis. Kč** na vrub kapitoly Všeobecná pokladní správa. Poskytnuté finanční prostředky byly plně vyčerpány na plnění plynoucí ze smlouvy č. 9681/2021-15 uzavřené s firmou TARGO PROMOTION PRAHA spol. s r.o. na nákup 4 677 000 ks (á 26,68 Kč) sad antigenních testů SARS-CoV-2 Antigen Rapide Test Cassette (Nasal Swab).

Rozpočtové opatření č. j. **MF-34028/2021/1402-4 ze dne 8.12.2021**, kterým byl schválen v návaznosti na usnesení vlády č. 596/2021 a č. 1059/2021 přesun **280 000,00 tis. Kč** v rámci výdajů kapitoly ze závazného ukazatele „Věda a vysoké školy – výzkum, experimentální vývoj a inovace“ do závazného ukazatele „Výdaje na programy spolufinancované z rozpočtu EU a z prostředků FM mimo výzkum, vývoj a inovace“ ve prospěch Fondu solidarity. Finanční prostředky byly použity na nákup antigenních testů dle:

- Smlouvy č. 9681/2021-22 uzavřená s firmou BATIST Medical a.s. na nákup antigenních testů SARS – COV-2 (koloidní zlato) – 5 800 000 kusů (á 18,87 Kč) v celkové výši 109 446,00 tis. Kč.
- Smlouvy č. 9681/2021-47 MASANTA s. r.o. na nákup antigenních testů Singclean COVID testovací sada (metoda koloidního zlata) – 1 280 000 kusů (á 22,68 Kč) v celkové výši 29 030,40 tis. Kč.
- Smlouvy č. 9681/2021-52 TARGO PROMOTION PRAHA spol. s r. o. na nákup antigenních testů SARS-CoV-2 Antigen Rapide Test Cassette (Nasal Swab) – 2 490 000 kusů (á 16,69 Kč) v celkové výši 41 558,10 tis. Kč.

Meziroční nárůst zaznamenalo seskupení položek 517* – Ostatní nákupy, kde po loňském poklesu zejména na položce Cestovné došlo k nárůstu o téměř 7 mil. Kč.

Téměř 100% nárůst na položce 5362 Platby daní a poplatků státnímu rozpočtu je zapříčiněn zejména nákupem dálničních známek pro vozidla ČŠI na rok 2022 v závěru roku 2021.

Tabulka č. 9 Vývoj výdajů kapitoly dle položek v časových řadách

		Skut 2017	Skut 2018	Skut 2019	Skut 2020	Skut 2021	2017	2018	2019	2020	2021
Počet zaměstnanců OSS		1 483	1 553	1 523	1 505	1 528	výdaje v přepočtu na jednoho zaměstnance				
pracovní		256	261	267	273	290					
služební		1 227	1 292	1 256	1 232	1 239					
Položka	číslo	tis. Kč	tis. Kč	tis. Kč	tis. Kč	tis. Kč					
Platy zaměstnanců v pracovním poměru	5011	108 243	117 027	125 757	133 637	149 768	423	449	471	490	517
Platy zaměstnanců ve služebním poměru	5013	645 906	717 199	767 903	769 015	790 548	526	555	611	624	638
Výdaje na platy	501*	754 148	834 227	893 660	902 652	940 317	509	537	587	600	615
Ostatní osobní výdaje	5021	102 161	83 043	83 181	66 687	60 069	69	53	55	44	39
Platy představitelů státní moci a některých orgánů	5022	1 639	1 736	1 885	2 078	2 086	1	1	1	1	1
Odstupné	5024	351	364	869	454	197	0	0	1	0	0
Odbytné	5025	409	479	863	211	1 380	0	0	1	0	1
Odhodné	5026	407	136	0	0	0	0	0	0	0	0
Povinné pojistné na sociální zabezpečení a příspěvek na státní politiku zam.	5031	209 000	222 438	236 175	233 423	241 749	141	143	155	155	158
Povinné pojistné na veřejné zdravotní pojištění	5032	75 443	80 275	85 511	84 903	87 849	51	52	56	56	57
Ostatní povinné pojistné placené zaměstnavatelem	5039	41	0	0	23	0	0	0	0	0	0
Odměny za užití duševního vlastnictví	504*	0	4	550	7 620	4 087	0	0	0	5	3
Výdaje na platy, OPPP a pojistné	50**	1 143 597	1 222 701	1 302 694	1 298 052	1 337 733	771	787	855	862	875
Výdaje na některé úpravy hmotných věcí	512*	0	41	47	25	7	0	0	0	0	0
Nákupy materiálu	513*	34 685	46 193	34 945	43 915	487 428	23	30	23	29	319
Úroky a ostatní finanční výdaje	514*	324	260	285	89	57	0	0	0	0	0
Nákup vody, paliv a energie	515*	20 905	20 080	23 111	20 245	18 311	14	13	15	13	12
Nákup služeb	516*	182 413	175 634	185 029	172 981	186 783	123	113	121	115	122
Opravy a udržování	5171		13 151	16 164	10 276	10 864	0	8	11	7	7
Programové vybavení	5172		905	175	133	115	0	1	0	0	0
Cestovné (tuzemské i zahr.)	5173		32 814	47 257	22 804	29 535	0	21	31	15	19
Pohoštění	5175		3 186	3 948	1 354	1 519	0	2	3	1	1
Účastnické poplatky na konferenci	5176		441	270	97	125	0	0	0	0	0
Ostatní nákupy jinde nezařazené	5179		8 347	2	153	59	0	5	0	0	0
Ostatní nákupy	517*	54 682	58 844	67 816	35 117	42 216	37	38	45	23	28
Poskytnuté zálohy, jistiny a záruky	518*	0	0	0	1	0	0	0	0	0	0
Výdaje související s NIV nákupy, příspěvky, náhrady a věcné dary	519*	1 356	1 705	1 655	1 500	1 571	1	1	1	1	1
Neinvestiční nákupy a související výdaje celkem	51**	294 365	302 757	312 889	273 872	736 373	198	195	205	182	482
Převody fondu kulturních a sociálních potřeb a sociálního fondu obcí a krajů	5342	15 063	16 691	17 258	18 101	18 856	10	11	11	12	12
Převody do fondů organizačních složek státu	5346	0	0	0	0	0	0	0	0	0	0
Nákup kolků	5361	24	17	27	22	24	0	0	0	0	0
Platby daní a poplatků státnímu rozpočtu	5362	443	124	316	221	430	0	0	0	0	0
Úhrady sankcí jiným rozpočtům	5363	6 054	3 542	3 173	74	143	4	2	2	0	0
Ost.neinvestiční transfery jiným rozpočtům	536*	6 522	3 682	3 516	317	598	4	2	2	0	0
Neinvestiční transfery obyvatelstvu	54**	9 236	21 314	10 318	57 569	61 223	6	14	7	38	40
Neinvestiční transfery mezinárodním organizacím	5511	0	0	3 264	5 336	2 847	0	0	2	4	2
Peněžní dary do zahraničí	5531	2 903	5 811	5 723	6 071	7 329	2	4	4	4	5
Ost. neinvestiční transfery do zahraničí	5532	23 344	170 454	147 557	7 053	13 173	16	110	97	5	9
Členské příspěvky mezinárodním vládním organizacím	5541	835 257	753 882	785 500	830 724	865 810	563	485	516	552	566
Členské příspěvky mezinárodním nevládním organizacím	5542	7 589	10 104	6 874	267 137	218 820	5	7	5	177	143
Neinvestiční transfery do zahraničí	55**	869 094	940 250	948 918	1 116 321	1 107 978	586	605	623	742	725
Výdaje na náhrady za nezpůsobenou újmu	581*	0	0	0	349	81	0	0	0	0	0
Ostatní NIV výdaje jinde nezařazené	5909	2 106	2 336	2 216	35 247	0	1	2	1	23	0
Ostatní NIV transfery		149 538 808	171 883 276	196 923 894	215 520 529	229 685 372	100 835	110 687	129 270	143 174	150 271
Běžné výdaje celkem	5***	151 878 791	174 393 007	199 521 703	218 320 357	232 948 215	102 413	112 304	130 976	145 034	152 406
Investiční nákupy a související výdaje	61**	38 327	21 312	37 504	76 186	21 517	26	14	25	51	14
Ostatní INV transfery	63**	5 594 322	13 001 252	10 972 600	9 026 162	8 681 193	3 772	8 372	7 203	5 996	5 680
Kapitálové výdaje celkem	6***	5 632 649	13 022 564	11 010 103	9 102 349	8 702 710	3 798	8 386	7 228	6 047	5 694
Celkem výdaje kapitoly		157 511 440	187 415 571	210 531 806	227 422 706	241 650 925	106 211	120 690	138 203	151 081	158 100

Příjmy kapitoly meziročně poklesly. Naprosto dominantní část celkových příjmů kapitoly stále tvoří příjmy z operačních programů, kdy v roce 2021 pokračovalo plnění příjmů na základě certifikace z předchozích let. Prakticky zanedbatelný je již význam převodů prostředků z rezervních fondů, který se pohybuje maximálně v řádech jednotek mil. Kč. V oblasti vlastních příjmů jsou od roku 2011 realizovány splátky finanční výpomoci ze strany

MU (v roce 2011 splátka ve výši 104 000,00 tis. Kč, v roce 2012 splátka ve výši 87 000,00 tis. Kč, od roku 2013 splátka 88 000,00 tis. Kč ročně).

K efektivnímu použití veřejných prostředků přispívá značnou měrou i **Ekonomický informační systém EIS JASU CS**. Tento systém je propojen s rozpočtovým systémem ISROS a umožňuje zadávání a sledování závazků, pohledávek a dalších operací v průběhu celého procesu, tzn. zadání rozhodnutí o poskytnutí dotace (smlouvy, objednávky), řídicí kontrolu na úrovni příkazce operace, správce rozpočtu a hlavního účetního, provedení platby, její zaúčtování, vykazování a následnou kontrolu. Systém EIS JASU CS je jedním ze základních nástrojů řídicí kontroly (předběžné, průběžné i následné) při hospodaření s prostředky státního rozpočtu. Hlavními přínosy tohoto systému jsou zejména zjednodušení a zrychlení prací běžné agendy, provázanost všech dat v systému, vzájemná informovanost zaměstnanců, omezení duplicitního zadávání dat a tím zároveň omezení chybovosti. Tento systém přináší přehled o ekonomických a finančních operacích ve všech fázích procesu, ucelený přehled o hospodaření MŠMT a zvýšení bezpečnosti dat a stability systému. Účetní operace jsou trvale uloženy a umožňují průběžnou a následnou kontrolu. Systém umožňuje on-line komunikaci s portálem IISSP a také s monitorovacím systémem operačních programů – MS14+.

Rozvoj systému EIS JASU CS i nadále pokračuje zejména v souvislosti s aktuálními potřebami v návaznosti na změny vyplývající z reformy účetnictví státu a celkové implementace konceptu Integrovaného informačního systému státní pokladny – systém je stále upravován o potřebné funkcionality jak v oblasti usnadnění PŘK, tak v oblasti výkaznictví. V roce 2016 byl zprovozněn modul tzv. „víceletých závazků“, který umožňuje průběžné sledování čerpání a rozpočtových potřeb například v případě odběratelských smluv uzavíraných na období přesahující kalendářní rok. Zároveň je tento modul využíván pro účtování podmíněných závazků.

Hodnocení a porovnání nákladovosti u jednotlivých zřizovaných příspěvkových organizací nelze provést z toho důvodu, že mezi jednotlivými organizacemi jsou neměřitelné rozdíly. Účely zřízení jednotlivých zařízení jsou značně odlišné, nelze proto srovnávat jednotlivé organizace dle obecně stanovených jednotných ukazatelů.

Následující tabulky uvádí základní numerický přehled o hlavních ukazatelích efektivnosti a účelnosti vynakládání výdajů v časové řadě 5 let.

Tabulka č. 10 Základní ukazatele rozpočtu kapitoly v časové řadě 5 let

v tis. Kč

	2017	2018	2019	2020	2021
Příjmy celkem	3 274 553	8 248 803	14 807 843	13 488 337	13 473 124
z toho: Příjmy bez příjmů z rozpočtu EU bez SZP	129 206	125 170	106 008	155 266	168 218
Výdaje celkem	157 511 440	187 415 571	210 531 806	227 422 706	241 650 925
v tom: Poskytované transfery a příspěvky	155 133 131	184 884 528	207 896 163	224 546 691	238 366 565
Běžné výdaje organizačních složek státu	2 339 983	2 509 730	2 598 140	2 799 829	3 262 843
Kapitálové výdaje organizačních složek státu	38 327	21 312	37 504	76 186	21 517
Počet zaměstnanců	1 483	1 553	1 523	1 505	1 528

Tabulka č. 11 Vývoj jednotkových výdajů a efektivnosti v časové řadě 5 let

	2017	2018	2019	2020	2021
Efektivnost					
Příjmy celkem v Kč na 1 mil. Kč výdajů	20 789,30	44 013,43	70 335,42	59 309,55	55 754,49
Příjmy bez příjmů z rozpočtu EU v Kč na 1 mld. výdajů	820 294,71	667 874,26	503 526,23	682 717,90	696 120,22
Vývoj jednotkových výdajů					
Výdaje v mil. Kč na 1 zaměstnance	106,21	120,69	138,20	151,11	158,10
Běžné výdaje organizačních složek státu v tis. Kč na 1 zaměstnance	1 577,87	1 616,19	1 705,54	1 860,35	2 134,71
Kapitálové výdaje organizačních složek státu v tis. Kč na 1 zaměstnance	25,84	13,72	24,62	50,62	14,08

1.4 Hodnocení průběhu plnění příjmů a čerpání výdajů ze státního rozpočtu

1.4.1 Plnění příjmů a čerpání výdajů k 31.3.2021

Plnění závazných ukazatelů stanovených v oblasti příjmů kapitoly 333

- **Příjmy celkem**

Příjmy celkem za I. čtvrtletí 2021 činily 333 591,14 tis. Kč, což představuje plnění ve výši 2,51 % rozpočtu, který nebyl v průběhu 1. čtvrtletí upravován a činil **13 289 120,10 tis. Kč**. Na výši vykázaných příjmů se podílel **vlastní úřad MŠMT částkou 332 576,43 tis. Kč**, **Česká školní inspekce 629,20 tis. Kč** a **VICTORIA VSC 385,50 tis. Kč**.

- **Daňové příjmy**

Daňové příjmy činily 388,56 tis. Kč, což představuje plnění ve výši 55,51 % schváleného rozpočtu, který činil **700,00 tis. Kč** a nebyl v průběhu I. čtvrtletí 2021 měněn. Jedná se o správní poplatky, které MŠMT vybírá na základě **zákona č. 18/2004 Sb.**, o uznání odborné kvalifikace, ve znění pozdějších předpisů, **zákona č. 634/2004 Sb.**, o správních poplatcích, ve znění pozdějších předpisů, a **vyhlášky č. 176/2009 Sb.**, kterou se stanoví náležitosti žádosti o akreditaci vzdělávacího programu, organizace vzdělávání v rekvalifikačním zařízení a způsob jeho ukončení.

- **Nedaňové příjmy, kapitálové příjmy a přijaté transfery celkem**

Nedaňové příjmy, kapitálové příjmy a přijaté transfery celkem za I. čtvrtletí 2021 činily 333 202,58 tis. Kč, což představuje plnění 2,51 % **schváleného rozpočtu**, který nebyl upravován a činil **13 288 420,10 tis. Kč**. V tom:

Příjmy z rozpočtu Evropské unie bez SZP celkem činily 280 079,08 tis. Kč, což odpovídá 2,13 % **rozpočtu po změnách**, který činil **13 143 533,70 tis. Kč**.

Příjmy z prostředků finančních mechanismů byly k 31.3.2021 vykázané ve výši 34 414,03 tis. Kč, což odpovídá 67,89 % rozpočtu po změnách, který činil 50 687,80 tis. Kč.

Ostatní nedaňové příjmy, kapitálové příjmy a přijaté transfery celkem činily 18 709,48 tis. Kč, což je plnění na 19,86 % **rozpočtu**, který činil **94 198,60 tis. Kč**.

Příjmy po konsolidaci (bez vlivu převodů z rezervních fondů OSS) činily 332 384,70 tis. Kč, tj. plnění rozpočtu ve výši 2,50 %.

Celkové příjmy za srovnatelné období roku 2020 činily 2 415 940,28 tis. Kč, což představuje plnění ve výši 17,08 % rozpočtu po změnách, který činil 14 143 729,13 tis. Kč. Na celkových příjmech kapitoly 333 se podílel vlastní úřad MŠMT s objemem příjmů 2 406,27 tis. Kč, ČŠI

vykázala příjmy 8 053,81 tis. Kč a VSC 1 617,27 tis. Kč. Příjmy po konsolidaci (bez vlivů převodů z RF OSS) činily 2 415 940,28 tis. Kč, tj. 17,08 % rozpočtu.

Celkové příjmy za srovnatelné období roku 2019 činily 5 077 637,49 tis. Kč, což představuje plnění ve výši 36,64 % rozpočtu po změnách, který činil 13 858 545,16 tis. Kč. Na celkových příjmech kapitoly 333 se podílel vlastní úřad MŠMT s objemem příjmů 5 067 493,77 tis. Kč, ČŠI vykázala příjmy 7 168,58 tis. Kč a VSC 2 975,14 tis. Kč. Příjmy po konsolidaci (bez vlivů převodů z RF OSS) činily 5 077 637,49 tis. Kč, tj. 36,64 % rozpočtu.

Celkové příjmy za srovnatelné období roku 2018 činily 1 655 679,47 tis. Kč, což představuje plnění ve výši 13,48 % rozpočtu po změnách, který činil 12 280 638,37 tis. Kč. Na celkových příjmech kapitoly 333 se podílel vlastní úřad MŠMT s objemem příjmů 1 646 154,96 tis. Kč, ČŠI vykázala příjmy 9 146,69 tis. Kč a VSC 377,82 tis. Kč. Příjmy po konsolidaci (bez vlivů převodů z RF OSS) činily 1 655 659,47 tis. Kč, tj. 13,48 % rozpočtu.

Celkové příjmy za srovnatelné období roku 2017 činily 520 916,52 tis. Kč, což představuje plnění ve výši 6,03 % rozpočtu po změnách, který činil 8 645 045,51 tis. Kč. Na celkových příjmech kapitoly 333 se podílel vlastní úřad MŠMT s objemem příjmů 520 257,76 tis. Kč, ČŠI vykázala příjmy 575,85 tis. Kč a VSC 82,90 tis. Kč. Příjmy po konsolidaci (bez vlivů převodů z RF OSS) činily 520 851,52 tis. Kč, tj. 6,02 % rozpočtu.

- **Výdaje celkem**

Výdaje celkem za I. čtvrtletí roku 2021 dosáhly výše 72 835 550,31 tis. Kč, což odpovídá čerpání 30,39 % rozpočtu po změnách, který činil 239 683 191,85 tis. Kč. Konečný rozpočet výdajů činil 250 643 281,28 tis. Kč. Čerpání běžných výdajů bylo vykázáno ve výši 71 326 955,43 tis. Kč, což představuje 30,91 % rozpočtu po změnách, který činil 230 743 615,36 tis. Kč. Kapitálové výdaje byly čerpány ve výši 1 508 594,89 tis. Kč, tj. 16,88 % rozpočtu po změnách k 31.3.2021, který činil 8 939 576,49 tis. Kč.

V průběhu I. čtvrtletí roku 2021 bylo se souhlasem MF v kapitole 333 provedeno 5 rozpočtových opatření, závazné limity regulace zaměstnanosti byly upravovány 2 rozpočtovými opatřeními. Oproti schválenému rozpočtu byl celkový rozpočet výdajů kapitoly MŠMT v I. čtvrtletí zvýšen o 27 872,00 tis. Kč.

Výdaje celkem za srovnatelné období roku 2020 činily 77 302 350,53 tis. Kč, což odpovídá čerpání 33,85 % rozpočtu po změnách, který činil 228 355 156,48 tis. Kč, čerpání běžných výdajů činilo 75 550 372,85 tis. Kč a kapitálové výdaje byly čerpány ve výši 1 751 977,69 tis. Kč.

Výdaje celkem za srovnatelné období roku 2019 činily 69 802 931,55 tis. Kč, což odpovídá čerpání 33,31 % rozpočtu po změnách, který činil 209 535 377,38 tis. Kč, čerpání běžných výdajů činilo 67 946 993,09 tis. Kč a kapitálové výdaje byly čerpány ve výši 1 855 938,46 tis. Kč.

Výdaje celkem za srovnatelné období roku 2018 činily 58 290 369,92 tis. Kč, což odpovídá čerpání 32,17 % rozpočtu po změnách, který činil 181 208 969,76 tis. Kč, čerpání běžných výdajů činilo 56 812 856,91 tis. Kč a kapitálové výdaje byly čerpány ve výši 1 477 513,01 tis. Kč.

Výdaje celkem za srovnatelné období roku 2017 činily 51 999 768,45 tis. Kč, což odpovídá čerpání 33,29 % rozpočtu po změnách, který činil 156 206 557,39 tis. Kč, čerpání běžných výdajů činilo 51 332 189,88 tis. Kč a kapitálové výdaje byly čerpány ve výši 667 578,57 tis. Kč.

1.4.2 Plnění příjmů a čerpání výdajů k 30.6.2021

Příjmy celkem za I. – II. čtvrtletí 2021 vykázané na příjmovém účtu v České národní bance činily 4 882 533,53 tis. Kč, což představuje plnění ve výši 36,74 % schváleného

rozpočtu, který nebyl během 1. pololetí upravován a činil **13 289 120,10 tis. Kč**. Na výši vykázaných příjmů se podílel **vlastní úřad MŠMT** celkovým objemem **4 872 089,87 tis. Kč**, ČŠI vykážala příjmy ve výši **10 161,43 tis. Kč** a **VICTORIA VSC 282,23 tis. Kč**.

- **Daňové příjmy**

Daňové příjmy činily **1 049,19 tis. Kč**, což představuje plnění ve výši 149,88 % **rozpočtu**, který činil **700,00 tis. Kč** a nebyl upravován. Jedná se o poplatky vybírané v souladu s platnou legislativou za správní činnosti, které vykonává MŠMT.

- **Nedaňové příjmy, kapitálové příjmy a přijaté transfery celkem**

Nedaňové příjmy, kapitálové příjmy a přijaté transfery celkem ke dni 30.6.2021 činily **4 881 484,34 tis. Kč**, což představuje plnění 36,73 % schváleného **rozpočtu**, který činil **13 288 420,10 tis. Kč** a nebyl dále v průběhu 1. pololetí upravován.

V tom:

Příjmy z rozpočtu Evropské unie bez SZP celkem činily **4 711 034,17 tis. Kč**, což odpovídá 35,84 % **rozpočtu**, který činil **13 143 533,70 tis. Kč**.

Příjmy z prostředků finančních mechanismů činily **34 414,03 tis. Kč**, což odpovídá 67,89 % **rozpočtu**, který činil 50 687,80 tis. Kč.

Ostatní nedaňové příjmy, kapitálové příjmy a přijaté transfery celkem činily **136 036,15 tis. Kč**, což je plnění na 144,41 % **rozpočtu**, který činil **94 198,60 tis. Kč**.

Příjmy po konsolidaci (bez vlivu převodů z rezervních fondů OSS) činily **4 878 971,77 tis. Kč**, tj. plnění rozpočtu ve výši 36,71 %.

***Příjmy celkem za I. – II. čtvrtletí 2020** vykázané na příjmovém účtu v České národní bance činily **6 330 364,60 tis. Kč**, což představuje plnění ve výši 44,76 % **rozpočtu po změnách**, který činil **14 143 729,13 tis. Kč**. Na výši vykázaných příjmů se podílel **vlastní úřad MŠMT** celkovým objemem **6 308 131,76 tis. Kč**, **ČŠI** vykážala příjmy ve výši **20 615,56 tis. Kč** a **VICTORIA VSC 1 617,27 tis. Kč**. **Příjmy po konsolidaci** činily **6 328 615,83 tis. Kč**, tj. plnění rozpočtu ve výši 44,75 %.*

***Příjmy celkem za I. – II. čtvrtletí 2019** vykázané na příjmovém účtu v České národní bance činily **7 027 873,52 tis. Kč**, což představuje plnění ve výši 50,71 % **rozpočtu po změnách**, který činil **13 858 545,16 tis. Kč**. Na výši vykázaných příjmů se podílel **vlastní úřad MŠMT** celkovým objemem **7 009 326,59 tis. Kč**, **ČŠI** vykážala příjmy ve výši **15 455,23 tis. Kč** a **VSC 3 091,70 tis. Kč**. **Příjmy po konsolidaci** činily **7 027 873,52 tis. Kč**, tj. plnění rozpočtu ve výši 50,71 %.*

***Příjmy celkem za I. – II. čtvrtletí 2018** vykázané na příjmových účtech v České národní bance činily **3 378 653,71 tis. Kč**, což odpovídalo plnění ve výši 24,31 % **rozpočtu po změnách**, který činil **13 900 115,20 tis. Kč**. Na výši vykázaných příjmů se podílel **vlastní úřad MŠMT** celkovým objemem **3 359 725,05 tis. Kč**, **ČŠI** vykážala příjmy ve výši **18 387,62 tis. Kč**, **VSC 541,04 tis. Kč**. **Příjmy po konsolidaci** činily **3 378 000,37 tis. Kč**, tj. plnění rozpočtu ve výši 24,30 %.*

***Příjmy celkem za I. – II. čtvrtletí 2017** vykázané na příjmových účtech v České národní bance činily **1 366 014,36 tis. Kč**, což odpovídalo plnění ve výši 15,80 % **rozpočtu po změnách**, který činil **8 645 045,51 tis. Kč**. Na výši vykázaných příjmů se podílel **vlastní úřad MŠMT** celkovým objemem **1 364 969,85 tis. Kč**, **ČŠI** vykážala příjmy ve výši **830,89 tis. Kč**, **VSC 213,63 tis. Kč**.*

***Příjmy po konsolidaci** činily **1 365 934,36 tis. Kč**, tj. plnění rozpočtu ve výši 15,80 %.*

- **Výdaje celkem**

Výdaje celkem za I. – II. čtvrtletí 2021 vykázané v účetní závěrce ke dni 30.6.2021 činily **155 317 923,48 tis. Kč**, což představuje čerpání ve výši 64,70 % **rozpočtu po změnách**,

který činil **240 069 615,59 tis. Kč**. **Běžné výdaje** činily **150 861 079,63 tis. Kč**, což představuje 65,21 % **rozpočtu po změnách**, který činil **231 364 279,30 tis. Kč**, **kapitálové výdaje** činily **4 456 843,85 tis. Kč**, což odpovídá čerpání 51,20 % **rozpočtu po změnách** ve výši **8 705 336,29 tis. Kč**.

V průběhu II. čtvrtletí 2021 bylo realizováno se souhlasem MF 14 **rozpočtových opatření**. Závazné limity regulace zaměstnanosti nebyly upravovány. Realizací těchto rozpočtových opatření došlo oproti I. čtvrtletí 2021 k **navýšení rozpočtu výdajů o 386 423,74 tis. Kč**. Celkem bylo od počátku roku ke dni 30.6.2021 realizováno **19 rozpočtových opatření**, závazné limity regulace zaměstnanosti byly upravovány ve 2 úpravách. Oproti schválenému rozpočtu byl rozpočet celkových výdajů kapitoly MŠMT v I. pololetí **zvýšen o 414 295,74 tis. Kč**.

Výdaje celkem za I. – II. čtvrtletí 2020 vykázané v účetní závěrce ke dni 30.6.2020 činily **148 653 475,84 tis. Kč**, což představuje čerpání ve výši 65,15 % **rozpočtu po změnách**, který činil **228 171 825,90 tis. Kč**. **Běžné výdaje** činily **143 528 301,40 tis. Kč**, což představuje 66,35 % **rozpočtu po změnách**, který činil **216 306 649,61 tis. Kč**, **kapitálové výdaje** činily **5 125 174,44 tis. Kč**, což odpovídá čerpání 43,20 % **rozpočtu po změnách** ve výši **11 865 176,29 tis. Kč**.

Výdaje celkem za I. – II. čtvrtletí roku 2019 vykázané v účetní závěrce činily **134 617 457,29 tis. Kč**, což představuje čerpání ve výši 64,25 % **rozpočtu po změnách**, který činil **209 517 842,43 tis. Kč**. **Běžné výdaje** činily **128 596 178,96 tis. Kč**, což představuje 64,58 % **rozpočtu po změnách**, který činil **199 131 395,99 tis. Kč**, **kapitálové výdaje** činily **6 021 278,34 tis. Kč**, což odpovídá čerpání 57,97 % **rozpočtu po změnách** ve výši **10 386 446,43 tis. Kč**.

Výdaje celkem za I. – II. čtvrtletí roku 2018 vykázané v účetní závěrce činily **119 993 979,17 tis. Kč**, což představuje čerpání ve výši 65,59 % **rozpočtu po změnách**, který činil **182 940 577,08 tis. Kč**. **Běžné výdaje** činily **113 121 593,85 tis. Kč**, což představuje 65,72 % **rozpočtu po změnách**, který činil **172 130 937,25 tis. Kč**, **kapitálové výdaje** činily **6 872 385,32 tis. Kč**, což odpovídá čerpání 63,58 % **rozpočtu po změnách** ve výši **10 809 639,83 tis. Kč**.

Výdaje celkem za I. – II. čtvrtletí roku 2017 vykázané v účetní závěrce činily **97 899 826,35 tis. Kč**, což představuje čerpání ve výši 62,67 % **rozpočtu po změnách**, který činil **156 225 457,68 tis. Kč**. **Běžné výdaje** činily **95 024 438,63 tis. Kč**, což představuje 64,17 % **rozpočtu po změnách**, který činil **148 091 665,39 tis. Kč**, **kapitálové výdaje** činily **2 875 387,72 tis. Kč**, což odpovídá čerpání 35,35 % **rozpočtu po změnách** ve výši **8 133 792,29 tis. Kč**.

1.4.3 Plnění příjmů a čerpání výdajů k 30.9.2021

Příjmy celkem za I. – III. čtvrtletí 2021 byly vykázány ve výši **8 317 809,41 tis. Kč**, což představuje plnění ve výši 62,59 % **rozpočtu po změnách**, který činil **13 289 120,10 tis. Kč**. Na celkových příjmech kapitoly 333 se podílel **vlastní úřad MŠMT** objemem příjmů **8 290 410,44 tis. Kč**, **ČŠI** vykázala příjmy **27 000,95 tis. Kč** a **VICTORIA VSC** **398,03 tis. Kč**.

• Daňové příjmy

Daňové příjmy činily **1 173,75 tis. Kč**, což představuje plnění ve výši 167,68 % **rozpočtu**, který činil **700,00 tis. Kč** a nebyl upravován.

• Nedaňové příjmy, kapitálové příjmy a přijaté transfery celkem

Nedaňové příjmy, kapitálové příjmy a přijaté transfery celkem ke dni 30.9.2021 činily **8 316 635,66 tis. Kč**, což představuje plnění 62,59 % **rozpočtu po změnách**, který činil **13 288 420,10 tis. Kč**.

Příjmy z rozpočtu Evropské unie bez SZP celkem činily 8 131 361,98 tis. Kč, což odpovídá 61,87 % rozpočtu po změnách, který činil 13 143 533,70 tis. Kč. Příjmy z prostředků finančních mechanismů, jejichž rozpočet byl stanoven ve výši 50 687,80 tis. Kč a nebyl dále upravován, celkem činily 35 721,70 tis. Kč. Ostatní nedaňové příjmy, kapitálové příjmy a přijaté transfery celkem činily 149 551,99 tis. Kč, což je plnění na 158,76 % rozpočtu, který činil 94 198,60 tis. Kč.

Příjmy po konsolidaci (bez vlivu převodů z rezervních fondů OSS) činily 8 314 247,65 tis. Kč, tj. plnění rozpočtu ve výši 62,56 %.

Příjmy celkem za I. – III. čtvrtletí 2020 byly vykázány ve výši 9 529 803,10 tis. Kč, což představuje plnění ve výši 67,37 % rozpočtu po změnách, který činil 14 145 579,59 tis. Kč. Na celkových příjmech kapitoly 333 se podílel vlastní úřad MŠMT objemem příjmů 9 501 755,60 tis. Kč, ČŠI vykázala příjmy 26 341,51 tis. Kč a VICTORIA VSC 1 705,99 tis. Kč. Příjmy po konsolidaci (bez vlivu převodů z rezervních fondů OSS) činily 9 524 149,77 tis. Kč, tj. plnění rozpočtu ve výši 67,33 %.

Příjmy celkem za I. – III. čtvrtletí 2019 na příjmových účtech ČNB byly vykázány ve výši 11 334 127,79 tis. Kč, což představuje plnění ve výši 74,03 % rozpočtu po změnách, který činil 15 310 027,99 tis. Kč. Na celkových příjmech kapitoly 333 se podílel vlastní úřad MŠMT objemem příjmů 11 307 350,29 tis. Kč, ČŠI vykázala příjmy 23 685,79 tis. Kč a VSC 3 091,70 tis. Kč. Příjmy po konsolidaci činily 11 333 946,85 tis. Kč, tj. plnění rozpočtu ve výši 74,03 %.

Příjmy celkem za I. – III. čtvrtletí 2018 na příjmových účtech ČNB byly vykázány ve výši 5 393 271,60 tis. Kč, což představuje plnění ve výši 38,80 % rozpočtu po změnách, který činil 13 900 115,20 tis. Kč. Na celkových příjmech kapitoly 333 se podílel vlastní úřad MŠMT objemem příjmů 5 365 979,11 tis. Kč, ČŠI vykázala příjmy 26 669,95 tis. Kč a VSC 622,54 tis. Kč. Příjmy po konsolidaci činily 5 392 538,26 tis. Kč, tj. plnění rozpočtu ve výši 38,79 %.

Příjmy celkem za I. – III. čtvrtletí 2017 na příjmových účtech v ČNB byly vykázány ve výši 1 868 990,85 tis. Kč, což představuje plnění ve výši 21,62 % rozpočtu po změnách, který činil 8 645 045,51 tis. Kč. Na celkových příjmech kapitoly 333 se podílel vlastní úřad MŠMT objemem příjmů 1 864 496,04 tis. Kč, ČŠI vykázala příjmy 4 236,34 tis. Kč, VSC 258,47 tis. Kč. Příjmy po konsolidaci činily 1 868 880,85 tis. Kč, tj. plnění rozpočtu ve výši 21,62 %.

- **Výdaje celkem**

Výdaje celkem za I. – III. čtvrtletí 2021 byly vykázány ve výši 199 254 357,04 tis. Kč, což představuje plnění ve výši 82,93 % rozpočtu po změnách, který činil 240 262 698,48 tis. Kč. Běžné výdaje činily 192 718 687,69 tis. Kč, což odpovídá plnění 83,13 % rozpočtu po změnách, který činil 231 824 263,12 tis. Kč. Kapitálové výdaje činily 6 535 669,36 tis. Kč, tj. plnění na 77,45 % rozpočtu po změnách ve výši 8 438 435,36 tis. Kč.

Se souhlasem MF bylo v rozpočtové kapitole MŠMT ve III. čtvrtletí roku 2021 realizováno 7 **rozpočtových opatření**. Závazné limity regulace zaměstnanosti byly upravovány ve 2 úpravách. Oproti schválenému rozpočtu byl rozpočet celkových výdajů kapitoly MŠMT v I. – III. čtvrtletí navýšen o **607 378,63 tis. Kč**.

Výdaje celkem za I. – III. čtvrtletí 2020 byly vykázány ve výši 187 757 908,78 tis. Kč, což představuje plnění ve výši 81,75 % rozpočtu po změnách, který činil 229 663 774,65 tis. Kč. Běžné výdaje činily 179 966 333,06 tis. Kč, což odpovídá plnění 82,55 % rozpočtu po změnách, který činil 218 019 718,81 tis. Kč. Kapitálové výdaje činily 7 791 575,71 tis. Kč, tj. plnění na 66,91 % rozpočtu po změnách ve výši 11 644 055,84 tis. Kč.

Výdaje celkem za I. – III. čtvrtletí 2019 byly vykázány ve výši 172 139 313,43 tis. Kč, což představuje plnění ve výši 81,60 % rozpočtu po změnách, který činil 210 966 633,08 tis. Kč. Běžné výdaje činily 163 425 961,57 tis. Kč, což odpovídá plnění 81,50 % rozpočtu po změnách,

který činil 200 511 358,48 tis. Kč. Kapitálové výdaje činily 8 713 351,86 tis. Kč, tj. plnění na 83,34 % rozpočtu po změnách ve výši 10 455 274,60 tis. Kč.

Výdaje celkem za I. – III. čtvrtletí 2018 byly vykázány ve výši 152 641 067,70 tis. Kč, což představuje plnění ve výši 83,12 % rozpočtu po změnách, který činil 183 633 601,08 tis. Kč. Běžné výdaje činily 142 793 040,01 tis. Kč, což odpovídá plnění 82,52 % rozpočtu po změnách, který činil 173 040 097,62 tis. Kč. Kapitálové výdaje činily 9 848 027,70 tis. Kč, tj. plnění na 92,96 % rozpočtu po změnách ve výši 10 593 503,46 tis. Kč.

Výdaje celkem za I. – III. čtvrtletí 2017 byly vykázány ve výši 127 039 743,21 tis. Kč, což představuje plnění ve výši 80,72 % rozpočtu po změnách, který činil 157 386 944,32 tis. Kč. Běžné výdaje činily 122 693 078,18 tis. Kč, což odpovídá plnění 82,18 % rozpočtu po změnách, který činil 149 292 275,13 tis. Kč. Kapitálové výdaje činily 4 346 665,03 tis. Kč, tj. plnění na 53,70 % rozpočtu po změnách ve výši 8 094 669,19 tis. Kč.

1.4.4 Plnění příjmů a čerpání výdajů k 31.12.2021

Příjmy celkem za I. – IV. čtvrtletí 2021 činily 13 473 123,97 tis. Kč, což představuje plnění ve výši 101,38 % rozpočtu po změnách, který činil 13 289 120,10 tis. Kč. Nárůst oproti stavu k 30.9.2021 činil 5 155 314,29 tis. Kč.

Daňové příjmy činily 1 329,40 tis. Kč, příjmy z rozpočtu Evropské unie bez SZP 13 269 184,18 tis. Kč (v tom převody z RF 3 587,01 tis. Kč), příjmy z prostředků finančních mechanismů 35 721,70 tis. Kč a ostatní nedaňové příjmy, kapitálové příjmy a přijaté transfery celkem 166 888,70 tis. Kč.

Příjmy celkem po konsolidaci činily 13 469 536,96 tis. Kč, meziroční index 2021/2020 celkem činí 99,89.

Příjmy celkem za I. – IV. čtvrtletí 2020 činily 13 488 337,32 tis. Kč, což představuje plnění ve výši 95,35 % rozpočtu po změnách, který činil 14 145 579,59 tis. Kč. Nárůst oproti stavu k 30.9.2020 činil 3 958 534,22 tis. Kč. Příjmy celkem po konsolidaci činily 13 482 683,98 tis. Kč, meziroční index 2020/2019 celkem činí 91,09.

Příjmy celkem za I. – IV. čtvrtletí 2019 činily 14 807 842,52 tis. Kč, což představuje plnění ve výši 96,72 % rozpočtu po změnách, který činil 15 310 027,99 tis. Kč. Nárůst oproti stavu k 30.9.2019 činil 3 473 714,73 tis. Kč. Příjmy celkem po konsolidaci činily 14 807 661,58 tis. Kč, meziroční index 2019/2018 celkem činí 179,52.

Příjmy celkem za I. – IV. čtvrtletí 2018 činily 8 248 802,81 tis. Kč, což představuje plnění ve výši 59,34 % rozpočtu po změnách, který činil 13 900 115,20 tis. Kč. Nárůst oproti stavu k 30.9.2018 činil 2 855 531,21 tis. Kč. Příjmy celkem po konsolidaci k 31.12.2018 činily 8 248 069,47 tis. Kč, meziroční index 2018/2017 celkem činí 251,91.

Příjmy celkem za I. – IV. čtvrtletí 2017 činily 3 274 552,89 tis. Kč, což představuje plnění ve výši 37,88 % rozpočtu po změnách, který činil 8 645 045,51 tis. Kč. Nárůst oproti stavu k 30.9.2017 činil 1 405 562,04 tis. Kč. Na celkových příjmech kapitoly 333 se podílel vlastní úřad MŠMT objemem příjmů 3 263 308,44 tis. Kč, ČŠI vykázala příjmy 10 481,11 tis. Kč, VSC 763,34 tis. Kč. Příjmy celkem po konsolidaci k 31.12.2017 (bez vlivu převodů z rezervních fondů OSS) činily 3 274 392,89 tis. Kč.

• Výdaje celkem

Výdaje celkem za I. – IV. čtvrtletí 2021 činily 241 650 925,37 tis. Kč, což představuje čerpání rozpočtu po změnách ve výši 100,44 %. Schválený rozpočet výdajů celkem kapitoly 333 podle zákona č. 600/2020 Sb., o státním rozpočtu České republiky na rok 2021, ve výši 239 655 319,85 tis. Kč byl v průběhu roku upravován 34 rozpočtovými opatřeními MF, která změnila závazné ukazatele v oblasti příjmů a výdajů, a 9 úpravami v oblasti regulace

zaměstnanosti (celkem v oblasti regulace zaměstnanosti bylo realizováno 19 úprav) **na rozpočet po všech změnách** ve výši **240 593 705,13 tis. Kč**. Celková změna v rozpočtu výdajů včetně interních přesunů v rámci kapitoly 333 za rok 2021 činila **938 385,28 tis. Kč**, v tom: **v oblasti běžných výdajů** došlo **ke zvýšení rozpočtu o 3 592 070,43 tis. Kč** a **v oblasti kapitálových výdajů** ke **snížení rozpočtu o 2 653 685,15 tis. Kč**. Meziroční index 2021/2020 činil 106,26.

Běžné výdaje k 31.12.2021 činily celkem **232 948 214,99 tis. Kč**, což představuje plnění na 100,43 % (97,97 % konečného rozpočtu). Meziroční index 2021/2020 činil 106,70.

Kapitálové výdaje k 31.12.2021 činily **8 702 710,38 tis. Kč**, což představuje plnění na 100,58 % (60,59 % konečného rozpočtu), v tom: **investiční nákupy** a související výdaje **21 517,07 tis. Kč** a **investiční transfery** celkem **8 681 193,32 tis. Kč**. Meziroční index 2021/2020 činil 95,61.

***Výdaje celkem za I. – IV. čtvrtletí 2020** činily **227 422 706,17 tis. Kč**, což představuje čerpání **rozpočtu po změnách** ve výši 99,24 %. **Schválený rozpočet** výdajů celkem kapitoly 333 **podle zákona č. 355/2019 Sb.**, o státním rozpočtu České republiky na rok 2020, ve výši **226 967 000,21 tis. Kč** byl v průběhu roku upravován **33 rozpočtovými opatřeními MF**, která změnila závazné ukazatele v oblasti příjmů a výdajů, **na rozpočet po všech změnách** ve výši **229 159 982,02 tis. Kč**. **Běžné výdaje** k 31.12.2020 činily celkem **218 320 357,41 tis. Kč**, což představuje plnění na 100,07 %. **Kapitálové výdaje** k 31.12.2020 činily **9 102 348,76 tis. Kč**, což představuje plnění na 82,81 %*

***Výdaje celkem za I. – IV. čtvrtletí 2019** činily **210 531 806,49 tis. Kč**, což představuje čerpání **rozpočtu po změnách** ve výši 100,01 %. **Schválený rozpočet** výdajů celkem kapitoly 333 **podle zákona č. 336/2018 Sb.**, o státním rozpočtu České republiky na rok 2019, ve výši **205 759 166,36 tis. Kč** byl v průběhu roku upravován **29 rozpočtovými opatřeními MF**, která změnila závazné ukazatele v oblasti příjmů a výdajů, **na rozpočet po všech změnách** ve výši **210 519 766,97 tis. Kč**. **Běžné výdaje** k 31.12.2019 činily celkem **199 521 703,06 tis. Kč**, což představuje plnění na 99,51 %. **Kapitálové výdaje** k 31.12.2019 činily **11 010 103,44 tis. Kč**, což představuje plnění na 110,03 % rozpočtu po změnách.*

***Výdaje celkem za I. – IV. čtvrtletí 2018** činily **187 415 570,88 tis. Kč**, což představuje čerpání **rozpočtu po změnách** ve výši 102,10 %. **Schválený rozpočet** výdajů celkem kapitoly 333 **podle zákona č. 474/2017 Sb.**, o státním rozpočtu České republiky na rok 2018, ve výši **176 111 709,91 tis. Kč** byl v průběhu roku upravován **47 rozpočtovými opatřeními MF**, která změnila závazné ukazatele v oblasti příjmů a výdajů **na rozpočet po všech změnách** ve výši **183 553 012,18 tis. Kč**. **Běžné výdaje** k 31.12.2018 činily celkem **174 393 006,81 tis. Kč**, což představuje plnění na 100,86 %. **Kapitálové výdaje** k 31.12.2018 činily **13 022 564,07 tis. Kč**, což představuje plnění na 122,31 % rozpočtu po změnách.*

***Výdaje celkem za I. – IV. čtvrtletí 2017** činily **157 511 440,02 tis. Kč**, což představuje čerpání **rozpočtu po změnách** ve výši 98,75 %. **Schválený rozpočet** výdajů celkem kapitoly 333 **podle zákona č. 457/2016 Sb.**, o státním rozpočtu České republiky na rok 2017, ve výši **156 525 862,17 tis. Kč** byl v průběhu roku upravován **38 rozpočtovými opatřeními MF**, která změnila závazné ukazatele v oblasti výdajů **na rozpočet po všech změnách** ve výši **159 501 749,26 tis. Kč**. **Běžné výdaje** k 31.12.2017 činily celkem **151 878 791,02 tis. Kč**, což představuje plnění na 100,08 %, **kapitálové výdaje** k 31.12.2017 činily **5 632 649,01 tis. Kč**, což představuje plnění na 72,76 % rozpočtu po změnách.*

2 Vybrané ukazatele státního rozpočtu

2.1 Rozbor zaměstnanosti a čerpání mzdových prostředků

Objemy prostředků na platy a ostatní platby za provedenou práci a počty zaměstnanců byly schválené usnesením vlády č. 1054/2020 k návrhu zákona o státním rozpočtu České republiky na rok 2021 a k návrhu střednědobého výhledu státního rozpočtu České republiky na léta 2022 a 2023.

Tyto objemy jsou stanovovány pro organizace, které odměňují platem dle § 109 odst. 3, zákona č. 262/2006 Sb., zákoník práce, ve znění pozdějších předpisů, a zaměstnance na služebních místech dle zákona č. 234/2014, o státní službě, ve znění pozdějších předpisů.

Jedná se o:

- státní správu (MŠMT, ČŠI),
- ostatní organizační složky státu (VSC),
- příspěvkové organizace, jejichž náklady na platy jsou plně zabezpečovány z příspěvku zřizovatele poskytovaného na provoz,
- školské právnické osoby zřízené MŠMT, krajem, obcí nebo dobrovolným svazkem obcí podle školského zákona.

Závazné ukazatele regulace zaměstnanosti **nejsou stanoveny** pro organizace, které odměňují **mzdou** podle § 109 odst. 2 zákoníku práce.

Na rok 2021 byly stanoveny závazné ukazatele regulace zaměstnanosti kapitoly 333 MŠMT takto:

počet zaměstnanců (včetně EU a FM)	260 398,25
v tom: počet zaměstnanců v pracovním poměru vyjma zaměstnanců na služebních místech	259 070,73
počet zaměstnanců na služebních místech dle zákona o státní službě	1 327,52
mzdové prostředky celkem (včetně EU a FM)	122 757 088,267 tis. Kč
v tom: prostředky na platy	121 531 112,504 tis. Kč
v tom: platy zaměstnanců v pracovním poměru vyjma zaměstnanců na služebních místech	120 742 977,593 tis. Kč
platy zaměstnanců na služebních místech dle zákona o státní službě	788 134,911 tis. Kč
prostředky na ostatní platby za provedenou práci/ ostatní osobní náklady („OPPP“/“OON“)	1 225 975,763 tis. Kč
průměrný měsíční plat	38 893 Kč
v tom: průměrný měsíční plat zaměstnanců v pracovním poměru vyjma zaměstnanců na služebních místech	38 838 Kč
průměrný měsíční plat zaměstnanců na služebních místech dle zákona o státní službě	49 474 Kč

Závazné ukazatele regulace zaměstnanosti v členění na OSS, PO a jednotlivé školské oblasti (schválený rozpočet) jsou uvedeny v **Tabulce č. 3 v příloze**.

2.1.1 Mzdové prostředky a počty zaměstnanců kapitoly 333 po úpravách provedených během roku 2021

Úpravy závazných ukazatelů kapitoly

V průběhu roku 2021 byl schválený rozpočet prostředků na platy a ostatní platby za provedenou práci/ostatní osobní náklady a počty zaměstnanců upravován **19 úpravami** se souhlasem Ministerstva financí (z toho ve 4 případech se jedná pouze o nastavení v jednotlivých školských úsecích PO, po vnitřních úpravách v kompetenci MŠMT). Celkový objem mzdových prostředků se zvýšil o **117 047,902 tis. Kč**.

U prostředků na platy došlo ke zvýšení o 168 549,808 tis. Kč a prostředky na ostatní platby za provedenou práci/ostatní osobní náklady se snížily o 51 501,906 tis. Kč. Počet zaměstnanců se zvýšil v ročním průměru o 422,60 úvazku.

Tabulka č. 12 Upravené závazné ukazatele regulace zaměstnanosti v členění na OSS a PO a na jednotlivé školské oblasti – prostředky na platy, OPPP/OON

	Prostředky na platy a ostatní platby za provedenou práci v tis. Kč	v tom:			
		Ostatní platby za provedenou práci v tis. Kč	Prostředky na platy v tis. Kč	v tom	
				pol. 5013	pol. 5011/5321, 5323, 5331, 5336
I. Organizační složky státu CELKEM	990 749,084	66 011,956	924 737,128	790 848,852	133 888,276
<i>z toho: prostředky na vědu a výzkum</i>	<i>10 186,540</i>	<i>10 186,540</i>	<i>0</i>	<i>0</i>	<i>0</i>
<i>v tom:</i>					
1) státní správa celkem	918 582,423	58 470,145	860 112,278	790 848,852	69 263,426
<i>z toho: prostředky na vědu a výzkum</i>	<i>10 186,540</i>	<i>10 186,540</i>	<i>0</i>	<i>0</i>	<i>0</i>
<i>v tom:</i>					
ústřední orgán státní správy MŠMT celkem	604 739,401	36 309,710	568 429,691	531 730,096	36 699,595
<i>v tom:</i>					
ústřední orgán kmen	318 554,882	25 863,280	292 691,602	257 788,760	34 902,842
VaVaI (mimo OP a FM)	10 186,540	10 186,540	0		
OP VVV	272 968,428	0,000	272 968,428	271 460,268	1 508,160
OP Z	3 029,551	259,890	2 769,661	2 481,068	288,593
Česká školní inspekce	313 843,022	22 160,435	291 682,587	259 118,756	32 563,831
<i>v tom:</i>					
kmenová činnost, PISA, TIMSS	279 740,677	6 616,164	273 124,513	256 984,853	16 139,660
OP VVV	29 068,591	13 644,271	15 424,320	0	15 424,320
OP Z	5 033,754	1 900,000	3 133,754	2 133,903	999,851
2) ost. organiz. složky státu	72 166,661	7 541,811	64 624,850	-	64 624,850
<i>v tom:</i>					
Vysokoškolské sportovní centrum	72 166,661	7 541,811	64 624,850	-	64 624,850
II. Příspěvkové organizace CELKEM	121 883 387,085	1 108 461,901	120 774 925,184	-	120 774 925,184
<i>z toho: prostředky na vědu a výzkum</i>	<i>11 923,981</i>	<i>1 967,161</i>	<i>9 956,820</i>	-	<i>17 252,820</i>
<i>v tom:</i>					
OPRO	628 483,446	219 329,595	409 153,851	-	409 153,851
<i>v tom: kmenová činnost, projekty, ostatní</i>	<i>392 100,998</i>	<i>107 505,488</i>	<i>284 595,510</i>	-	<i>284 595,510</i>
EHP/Norsko	1 793,840	80,000	1 713,840	-	1 713,840
OP Z	26 920,127	15 366,912	11 553,215	-	11 553,215
OP VVV mimo VaVaI	195 816,500	94 482,034	101 334,466	-	101 334,466
OP VVV - VaVaI	11 851,981	1 895,161	9 956,820	-	9 956,820
Regionální školství územních celků	118 881 842,264	868 934,289	118 012 907,975	-	118 012 907,975
Regionální školství MŠMT (PŘO)	2 373 061,375	20 198,017	2 352 863,358	-	2 352 863,358
CELKEM KAPITOLA 333 MŠMT	122 874 136,169	1 174 473,857	121 699 662,312	790 848,852	120 908 813,460

Tabulka č. 13 Upravené závazné ukazatele regulace zaměstnanosti v členění na OSS a PO a na jednotlivé školské oblasti – počet zaměstnanců, průměrný plat

	Počet zaměstnanců	v tom		Průměrný plat v Kč	v tom	
		k pol. 5013	k pol. 5011/5321, 5323, 5331, 5336		k pol. 5013	k pol. 5011/5321, 5323, 5331, 5336
I. Organizační složky státu CELKEM	1 636,77	1 323,52	313,25	47 081	49 795	35 618
<i>z toho: prostředky na vědu a výzkum</i>	0	0	0	-	-	-
<i>v tom:</i>						
1) státní správa celkem	1 509,77	1 323,52	186,25	47 475	49 795	30 990
<i>z toho: prostředky na vědu a výzkum</i>	0	0	0	-	-	-
<i>v tom:</i>						
ústřední orgán státní správy MŠMT celkem	969,17	861,72	107,45	48 876	51 421	28 463
<i>v tom:</i>						
ústřední orgán kmen	524,12	425,37	98,75	46 537	50 503	29 454
VaVaI (mimo OP a FM)	0,00			-	-	-
OP VVV	438,00	432,05	5,95	51 935	52 359	21 123
OP Z	7,05	4,30	2,75	21 794	32 271	5 412
Česká školní inspekce	540,60	461,80	78,80	44 963	46 759	34 437
<i>v tom:</i>						
kmenová činnost, PISA, TIMSS	508,00	460,00	48,00	44 804	46 555	28 020
OP VVV	29,00	0,00	29,00	44 323	-	44 323
OP Z	3,60	1,80	1,80	49 627	55 742	43 512
2) ost. organiz. složky státu	127,00	-	127,00	42 405	-	42 405
<i>v tom:</i>						
Vysokoškolské sportovní centrum	127,00	-	127,00	42 405	-	42 405
II. Příspěvkové organizace CELKEM	259 184,08	-	259 184,08	38 832	-	38 832
<i>z toho: prostředky na vědu a výzkum</i>	40,60	-	40,60	20 437	-	35 412
<i>v tom:</i>						
OPŘO	967,10	-	967,10	35 256	-	35 256
<i>v tom: kmenová činnost, projekty, ostatní</i>	636,60	-	636,60	37 255	-	37 255
EHP/Norsko	4,00	-	4,00	35 705	-	35 705
OP Z	72,00	-	72,00	13 372	-	13 372
OP VVV mimo VaVaI	228,00	-	228,00	37 037	-	37 037
OP VVV - VaVaI	26,50	-	26,50	31 311	-	31 311
Regionální školství územních celků	253 734,05	-	253 734,05	38 759	-	38 759
Regionální školství MŠMT (PŘO)	4 482,93	-	4 482,93	43 737	-	43 737
CELKEM KAPITOLA 333 MŠMT	260 820,85	1 323,52	259 497,33	38 884	49 795	38 828

*) ve výpočtu průměrného platu k pol. 5013 jsou odečteny prostředky na motivaci pro 30 úvazků u MŠMT a 20 úvazků u ČŠI

Změny závazných ukazatelů regulace zaměstnanosti se uskutečnily na základě úprav schválených Ministerstvem financí. Mezi nejvýznamnější patří následující úpravy:

- úpravou č. j. **MF-1606/2021/1402** byly **navýšeny** prostředky na platy o **7 296,000 tis. Kč**, **úvazky o 11,6** a **OON o 72,000 tis. Kč** v úseku OPŘO na vrub OBV na projekt Národní centrum pro informační podporu výzkumu, vývoje a inovací,
- úpravou č. j. **MF-8273/2021/1402** byly **navýšeny** prostředky na OON o **7 101,000 tis. Kč** v úseku OPŘO v souvislosti s převodem prostředků z kap. MV na realizaci Koncepce integrace cizinců – Ve vzájemném respektu v roce 2021,
- úpravou č. j. **MF-33806/2021/1402** byly **sníženy** prostředky na OON o **3 126,315 tis. Kč** ve prospěch OBV v úseku RgŠ ÚSC v oblasti podpory okresních, krajských a ústředních kol soutěží a přehlídek v zájmovém vzdělávání,
- úpravou č. j. **MF-34523/2021/1402** byly **sníženy** prostředky na OON o **50 000,000 tis. Kč** ve prospěch ONIV v úseku RgŠ ÚSC v návaznosti na aktualizované požadavky krajů,

- úpravou č. j. **MF-34026/2021/1402** byly **sníženy** prostředky na platy o **16 533,799 tis. Kč** a **OON o 3 802,753 tis. Kč** (OP Z) ve prospěch OBV v úseku OPŘO za účelem pořízení antigenních testů pro testování dětí a žáků.

V průběhu roku 2021 byly v oblasti mzdových prostředků postupně uvolňovány **nároky z nespotřebovaných výdajů** podle § 47 odst. 4 písm. a) bodu 1 až 4 zákona č. 218/2000 Sb., v celkovém objemu **553 426,026 tis. Kč** (v tom: OSS MŠMT: 538 267,799 tis. Kč, OSS ČŠI: 11 513,509 tis. Kč, OSS VSC: 3 644,718 tis. Kč), v tom prostředky na platy ve výši 177 386,295 tis. Kč (v tom: OSS MŠMT: 170 967,962 tis. Kč, OSS ČŠI: 3 231,071 tis. Kč, OSS VSC: 3 187,262) a prostředky na ostatní platby za provedenou práci/ostatní osobní náklady ve výši 376 039,731 tis. Kč (v tom: OSS MŠMT: 367 299,837 tis. Kč, OSS ČŠI: 8 282,438 tis. Kč, OSS VSC: 457,456 tis. Kč).

Tyto prostředky byly uvolněny na:

- **OP VVV (MŠMT):**
MP celkem: 54 177,678 tis. Kč, v tom platy: 23 877,678 tis. Kč, OPPP: 30 300,000 tis. Kč,
- **OP Z (MŠMT):**
MP celkem: 2 594,731 tis. Kč, v tom platy: 2 446,291 tis. Kč, OPPP: 148,440 tis. Kč,
- **KP Erasmus+ (MŠMT)**
MP celkem: 619,657 tis. Kč, v tom platy: 0 tis. Kč, OPPP: 619,657 tis. Kč,
- **ÚO kmen (platy, dohody):**
MP celkem: 77 534,250 tis. Kč, v tom platy: 51 392,974 tis. Kč, OPPP: 26 141,276 tis. Kč,
- **ČŠI (kmen):**
MP celkem: 1 369,835 tis. Kč, v tom platy: 956,222 tis. Kč, OPPP: 413,613 tis. Kč,
- **OP VVV (ČŠI):**
MP celkem: 9 689,939 tis. Kč, v tom platy: 1 979,214 tis. Kč, OPPP: 7 710,725 tis. Kč,
- **OP Z (ČŠI):**
MP celkem: 453,735 tis. Kč, v tom platy: 295,635 tis. Kč, OPPP: 158,100 tis. Kč,
- **VSC:**
MP celkem: 3 644,718 tis. Kč, v tom platy: 3 187,262 tis. Kč, OPPP: 457,456 tis. Kč.

Dále byly nároky z nespotřebovaných výdajů ÚO MŠMT použity na dofinancování mzdových prostředků v oblasti PO:

- **OPŘO – OP VVV:**
MP celkem: 117 109,591 tis. Kč, v tom platy: 74 866,762 tis. Kč, OON: 42 242,829 tis. Kč,
- **OPŘO – OP Z:**
MP celkem: 19 514,655 tis. Kč, v tom platy: 6 096,786 tis. Kč, OON: 13 417,869 tis. Kč,
- **OPŘO – CZVV, NPI, DZS – CZ PRES a VVI:**
MP celkem: 15 218,328 tis. Kč, v tom platy: 2 949,100 tis. Kč, OON: 12 269,228 tis. Kč,
- **PŘO**
MP celkem: 150,960 tis. Kč, v tom platy: 0,000 tis. Kč, OON: 150,960 tis. Kč,
- **RgŠ ÚSC**
MP celkem: 251 347,949 tis. Kč, v tom platy: 9 338,371 tis. Kč, OON: 242 009,578 tis. Kč.

O tyto prostředky bylo možné v roce 2021 překročit stanovené ukazatele regulace zaměstnanosti.

1.1.2021 nabyly účinnosti nový § 25a zákona č. 484/2020 Sb., kterým se mění zákon č. 218/2000 Sb., o rozpočtových pravidlech a o změně některých souvisejících zákonů (rozpočtová pravidla), ve znění pozdějších předpisů, a další související zákony, který zavedl institut vázání prostředků státního rozpočtu za neobsazená místa. Na základě výše uvedeného byly v kapitole MŠMT vázány v roce 2021 prostředky na platy ve výši 13 338,398 tis. Kč (v tom OSS MŠMT: 11 502,018 tis. Kč a OSS ČŠI: 1 836,380 tis. Kč). Na související odvody byly pak vázány prostředky ve výši 4 508,373 tis. Kč (z toho MŠMT 3 887,679 tis. Kč) a na přiděly do fondu FKSP dalších 266,770 tis. Kč (z toho MŠMT 230,041 tis. Kč).

2.1.2 Skutečné čerpání mzdových prostředků kapitoly 333 a plnění počtu zaměstnanců

Komentář k plnění závazných ukazatelů SR kapitoly 333 bez mimorozpočtových zdrojů a nároků z nespotřebovaných výdajů

Závazné ukazatele byly nastaveny s ohledem na použití nároků z nespotřebovaných výdajů minulých let tak, jak je popsáno v předchozí kapitole.

Tabulka č. 14 Skutečné plnění závazných ukazatelů regulace zaměstnanosti kapitoly 333 pouze ze SR bez mimorozpočtových zdrojů – prostředky na platy, OPOP/OON

	Prostředky na platy a ostatní platby za provedenou práci v Kč	v tom:			
		Ostatní platby za provedenou práci v Kč	Prostředky na platy v Kč	v tom	
				pol. 5013	pol. 5011/5321, 5323, 5331, 5336
I. Organizační složky státu CELKEM	905 010 846,00	36 380 452,00	868 630 394,00	742 775 158,00	125 855 236,00
<i>z toho: prostředky na vědu a výzkum</i>	<i>856 100,00</i>	<i>856 100,00</i>	<i>0,00</i>	<i>0,00</i>	<i>0,00</i>
<i>v tom:</i>					
1) státní správa celkem	836 458 216,00	29 198 965,00	807 259 251,00	742 775 158,00	64 484 093,00
<i>z toho: prostředky na vědu a výzkum</i>	<i>856 100,00</i>	<i>856 100,00</i>	<i>0,00</i>	<i>0,00</i>	<i>0,00</i>
<i>v tom:</i>					
ústřední orgán státní správy MŠMT celkem	532 918 492,00	13 801 315,00	519 117 177,00	485 813 853,00	33 303 324,00
<i>v tom:</i>					
ústřední orgán	283 944 721,00	12 865 215,00	271 079 506,00	238 643 734,00	32 435 772,00
VaVaI (mimo OP a FM)	856 100,00	856 100,00	0,00	0,00	0,00
OP VVV	245 498 250,00	0,00	245 498 250,00	244 892 812,00	605 438,00
OP Z	2 619 421,00	80 000,00	2 539 421,00	2 277 307,00	262 114,00
KP Erasmus +	0,00	0,00	0,00	0,00	0,00
Česká školní inspekce	303 539 724,00	15 397 650,00	288 142 074,00	256 961 305,00	31 180 769,00
<i>v tom:</i>					
kmenová činnost, PISA, TIMSS	276 555 474,00	5 267 341,00	271 288 133,00	255 148 473,00	16 139 660,00
OP VVV	23 293 440,00	9 167 559,00	14 125 881,00	0,00	14 125 881,00
OP Z	3 690 810,00	962 750,00	2 728 060,00	1 812 832,00	915 228,00
2) ost. organiz. složky státu	68 552 630,00	7 181 487,00	61 371 143,00	-	61 371 143,00
<i>v tom:</i>					
Vysokoškolské sportovní centrum	68 552 630,00	7 181 487,00	61 371 143,00	-	61 371 143,00
II. Příspěvkové organizace CELKEM	121 643 723 163,00	1 216 540 845,00	120 427 182 318,00	-	120 427 182 318,00
<i>z toho: prostředky na vědu a výzkum</i>	<i>6 653 696,00</i>	<i>0,00</i>	<i>6 653 696,00</i>	-	<i>6 653 696,00</i>
<i>v tom:</i>					
OPOP	609 247 077,00	202 487 101,00	406 759 976,00	-	406 759 976,00
<i>v tom: kmenová činnost, projekty, ostatní</i>	<i>378 561 029,00</i>	<i>106 586 714,00</i>	<i>271 974 315,00</i>	-	<i>271 974 315,00</i>
EHP/Norsko	1 979 033,00	86 400,00	1 892 633,00	-	1 892 633,00
OP Z	46 591 743,00	27 345 561,00	19 246 182,00	-	19 246 182,00
OP VVV mimo VaVaI	175 461 576,00	68 468 426,00	106 993 150,00	-	106 993 150,00
OP VVV - VVI	2 204 364,00	0,00	2 204 364,00	-	2 204 364,00
Regionální školství územních celků	118 819 588 055,00	997 066 744,00	117 822 521 311,00	-	117 822 521 311,00
Regionální školství MŠMT (PŘO)	2 214 888 031,00	16 987 000,00	2 197 901 031,00	-	2 197 901 031,00
CELKEM KAPITOLA 333 MŠMT	122 548 734 009,00	1 252 921 297,00	121 295 812 712,00	742 775 158,00	120 553 037 554,00

Tabulka č. 15 Skutečné plnění závazných ukazatelů regulace zaměstnanosti kapitoly 333 pouze ze SR bez mimorozpočtových zdrojů a NNV – počet zaměstnanců, průměrný plat

	Počet zaměstnanců	v tom		Průměrný plat v Kč	v tom	
		k pol. 5013	k pol. 5011/5321, 5323, 5331, 5336		k pol. 5013	k pol. 5011/5321, 5323, 5331, 5336
I. Organizační složky státu CELKEM	1 528,46	1 238,74	289,73	47 359	49 969	36 200
<i>z toho: prostředky na vědu a výzkum</i>	0	0	0	-	-	-
<i>v tom:</i>						
1) státní správa celkem	1 405,40	1 238,74	166,67	47 866	49 969	32 242
<i>z toho: prostředky na vědu a výzkum</i>	0	0	0	-	-	-
<i>v tom:</i>						
ústřední orgán státní správy MŠMT celkem	896,00	802,12	93,89	48 281	50 472	29 560
<i>v tom:</i>						
ústřední orgán	480,02	394,65	85,37	47 060	50 391	31 662
VaVaI (mimo OP a FM)	0,00	0,00	0,00	-	-	-
OP VVV	409,12	403,17	5,95	50 006	50 619	8 480
OP Z	6,87	4,30	2,57	21 003	30 219	5 557
KP Erasmus +	0,00	0,00	0,00	-	-	-
Česká školní inspekce	509,40	436,62	72,78	47 137	49 044	35 702
<i>v tom:</i>						
kmenová činnost, PISA, TIMSS	480,39	434,92	45,47	47 060	48 888	29 579
OP VVV	25,54	0,00	25,54	46 091	-	46 091
OP Z	3,47	1,70	1,77	45 823	51 609	40 265
2) ost. organiz. složky státu	123,06	-	123,06	41 559	-	41 559
<i>v tom:</i>						
Vysokoškolské sportovní centrum	123,06	-	123,06	41 559	-	41 559
II. Příspěvkové organizace CELKEM	251 638,87	-	251 638,87	39 881	-	39 881
<i>z toho: prostředky na vědu a výzkum</i>	10,55	0,00	10,55	52 537	-	52 537
<i>v tom:</i>						
OPŘO	833,51	-	833,51	40 668	-	40 668
<i>v tom: kmenová činnost, projekty, ostatní</i>	585,72	-	585,72	38 695	-	38 695
EHP/Norsko	4,00	-	4,00	39 430	-	39 430
OP Z	35,22	-	35,22	45 538	-	45 538
OP VVV mimo VaVaI	198,01	-	198,01	45 029	-	45 029
OP VVV - VVI	3,66	-	3,66	50 190	-	50 190
Regionální školství územních celků	246 391,85	-	246 391,85	39 849	-	39 849
Regionální školství MŠMT (PŘO)	4 413,51	-	4 413,51	41 499	-	41 499
CELKEM KAPITOLA 333 MŠMT	253 167,33	1 238,74	251 928,59	39 926	49 969	39 877

*) ve výpočtu průměrného platu jsou odečteny prostředky na motivaci: u pol. 5013 pro 36 úvazků u MŠMT (718 tis. Kč) a 17 úvazků u ČŠI (760 tis. Kč), u pol. 5011 pro 5 úvazků u MŠMT (91 tis. Kč) a 3 úvazky u ČŠI (60 tis. Kč)

Organizační složky státu

• MŠMT

• činnost ústředního orgánu státní správy

- Závazný ukazatel prostředků na platy byl čerpán na 92,62 %,
- OPPP byly čerpány na 49,74 %,
- počet zaměstnanců nebyl naplněn o 44,10 přepočtených úvazků, což představuje plnění na 91,59 %,
- výše průměrného platu byla plněna na 101,12 %.

• Výzkum, vývoj a inovace

- OPPP byly čerpány na 8,40 %.

• Operační programy

v tom:

• OP VVV

- Závazný ukazatel prostředků na platy byl čerpán na 89,94 %,
- OPPP nebyly rozpočtovány, čerpání bylo pouze z nároků z nespotřebovaných profilujících výdajů,

- počet zaměstnanců byl plněn na 93,41 %, tj. nebyl naplněn o 28,88 přepočtených úvazků,
- výše skutečného průměrného platu dosáhla 96,29 % rozpočtovaného platu.
- **OP Z**
 - Závazný ukazatel prostředků na platy byl čerpán na 91,69 %,
 - OPPP byly čerpány na 30,78 %,
 - počet zaměstnanců byl plněn na 97,39 %, tj. nebyl naplněn o 0,18 přepočteného úvazku,
 - výše skutečného průměrného platu dosáhla 64,15 % rozpočtovaného platu.
- **ČŠI**
 - **kmenová činnost**
 - Závazný ukazatel prostředků na platy byl čerpán na 99,33 %,
 - OPPP byly čerpány na 79,61 %,
 - počet zaměstnanců nebyl naplněn o 27,61 přepočtených úvazků, což představuje plnění na 94,56 %,
 - výše průměrného platu přesáhla o 5,04 % rozpočtovaný plat.
 - **OP VVV**
 - Závazný ukazatel prostředků na platy byl čerpán na 91,58 %,
 - OPPP byly čerpány na 67,19 %,
 - počet zaměstnanců byl naplněn na 88,07 %, tj. nebyl naplněn o 3,46 přepočteného úvazku,
 - výše průměrného platu byla vyšší o 3,99 % než rozpočtovaný plat.
 - **OP Z**
 - Závazný limit prostředků na platy byl čerpán na 87,05 %,
 - limit OPPP byl čerpán na 50,67 %,
 - limit počtu zaměstnanců byl naplněn na 96,39 %, tj. nebyl naplněn o 0,13 přepočteného úvazku,
 - výše skutečného průměrného platu dosáhla 63,17 % rozpočtovaného platu.
- **VICTORIA VSC**
 - Závazný limit prostředků na platy byl čerpán na 94,97 %,
 - limit OPPP byl čerpán na 95,22 %,
 - limit počtu zaměstnanců byl plněn na 96,90 %, tj. nebyl naplněn o 3,94 přepočtený úvazek,
 - výše průměrného platu dosáhla 98,01 % rozpočtovaného platu.

Příspěvkové organizace

- **RgŠ územních samosprávných celků**
 - Čerpání prostředků na platy ve výši 117 822 521,311 tis. Kč představuje 99,84 %,
 - čerpání prostředků na OON ve výši 997 066,744 tis. Kč představuje 114,75 %²,

² U prostředků na OON v rámci RgŠ územních samosprávných celků došlo k přečerpání rozpočtu z důvodu zapojení nároků z nespotřebovaných výdajů při poskytnutí finančních prostředků na Doučování v souladu s Výzvou na podporu návratu dětí do škol.

- u příspěvkových organizací RgŠ nebyl plněn počet zaměstnanců o 7 342,20, tj. plnění na 97,11 %,
- dosažený průměrný měsíční plat ve výši 39 849 Kč byl o 1 090 Kč vyšší oproti rozpočtovanému, tj. o 2,81 %.

• PŘO

- Čerpání prostředků na platy ve výši 2 197 901,031 tis. Kč představuje 93,41 %,
- čerpání prostředků na OON ve výši 16 987,000 tis. Kč dosáhlo 84,10 %,
- nebyl plněn počet zaměstnanců o 69,42 přepočtených úvazků, což představuje plnění na 98,45 %,
- průměrný měsíční plat proti rozpočtovanému byl nižší o 2 238 Kč, tj. o 5,12 %.

• OPŘO

- Čerpání prostředků na platy ve výši 406 759,976 tis. Kč dosáhlo 99,41 %, čerpání prostředků na OON ve výši 202 487,101 tis. Kč dosáhlo 92,32 %,
- nebyl plněn počet zaměstnanců o 133,59, což představuje plnění na 86,19 %, většina tohoto nečerpání je vykázána v projektech spolufinancovaných ze zahraničí,
- průměrný měsíční plat byl vyšší o 5 411 Kč oproti rozpočtovanému, což představuje zvýšení o 15,35 %.

V kapitole 333 MŠMT celkem nebyly čerpány závazné ukazatele regulace zaměstnanosti v plném rozsahu, u platů čerpané prostředky (bez zahrnutí mimorozpočtových zdrojů) představují plnění na 99,67 %. Při neplnění počtu zaměstnanců o 7 653,52 dosáhl skutečný průměrný plat výše 39 926 Kč, což představuje nárůst o 2,68 % (o 1 043 Kč) proti rozpočtovanému (38 884 Kč). Prostředky na OOPP (OON) byly čerpány na 106,68 %.

2.1.2.1 Mimorozpočtové zdroje kapitoly 333 v roce 2021

Mimorozpočtové a další zdroje zapojené do financování mzdových prostředků v roce 2021 v kapitole 333 MŠMT činily celkem 4 011 611,097 tis. Kč, v tom:

- rezervní fond 17 339,658 tis. Kč,
- fond odměn 79 631,617 tis. Kč,
- ostatní zdroje (např. granty, příspěvky, dary, mezinárodní programy) 2 295 869,399 tis. Kč,
- nároky z nespotřebovaných výdajů z minulých let podle § 47 rozpočtových pravidel 99 037,555 tis. Kč,
- výdaje vyčleněné z regulace zaměstnanosti 1 519 732,868 tis. Kč.

Výsledky z doplňkové nebo jiné činnosti se do hodnocení nezahrnují.

Tabulka č. 16 Rozdělení mimorozpočtových zdrojů podle jednotlivých školských úseků

Čerpání mimorozpočtových a dalších zdrojů (v tis. Kč)										
	Rezervní fond PO		Nároky z nespotřebovaných výdajů z minulých let (zapojené z MŠMT)		Vyčleněné z limitů regulace zaměstnanosti		Ostatní mimorozpočtové zdroje (příspěvky, dary, dotace státních fondů, fin.mech, mezinár. programy, apod.)		Fond odměn	CELKEM
	v tom		v tom		v tom		v tom			
	OON	platy	OON (OPPP)	platy	OON	platy	OON	platy		
OSS	0,000	0,000	27 351,096	71 686,459	0,000	0,000	0,000	0,000	0,000	99 037,555
OPŘO	1 634,075	15 705,583	0,000	0,000	0,000	0,000	13 835,516	41 012,192	3 631,878	75 819,244
RgŠ	0,000	0,000	0,000	0,000	661 505,762	856 754,960	670 224,519	1 569 465,790	74 047,434	3 831 998,465
PŘO	0,000	0,000	0,000	0,000	1 142,765	329,381	1 125,061	206,321	1 952,305	4 755,833
Celkem	1 634,075	15 705,583	27 351,096	71 686,459	662 648,527	857 084,341	685 185,096	1 610 684,303	79 631,617	4 011 611,097

2.1.3 Závěrečné vyhodnocení údajů mzdové oblasti včetně mimorozpočtových zdrojů

Organizační složky státu

Celkové mzdové prostředky za organizační složky státu kapitoly 333 byly čerpány ve výši 1 004 048,401 tis. Kč, což představuje meziroční navýšení o 31 965,371 tis. Kč, tj. o 3,29 %, v tom činily prostředky na platy 940 316,853 tis. Kč (meziroční nárůst o 37 664,804 tis. Kč, tj. o 4,17 %) a prostředky na OPPP 63 731,548 tis. Kč (meziroční snížení o 5 699,433 tis. Kč, tj. o 8,21 %). Počet zaměstnanců za OSS celkem dosáhl 1 528,46 přepočtených úvazků, což představuje meziroční navýšení o 23,16 úvazků, tj. o 1,54 %.

Průměrný plat dosáhl výše 51 267 Kč, což představuje proti dosažené skutečnosti roku 2020 (49 971 Kč) nárůst o 2,59 %.

Příspěvkové organizace

Celkové mzdové prostředky příspěvkových organizací všech zřizovatelů v kapitole 333 byly čerpány ve výši 125 556 296,705 tis. Kč, což znamená meziroční nárůst o 9,82 %. Z toho u prostředků na platy činil nárůst 9,77 % a u prostředků na OON o 12,61 %.

Počet zaměstnanců dosáhl 257 391,38 (v roce 2020 dosáhl 251 182,08), meziročně došlo k nárůstu o 6 209,30 přepočtených úvazků, tj. o 2,47 %. Průměrný měsíční plat dosáhl výše 39 819,48 Kč. V porovnání ke skutečně dosaženému platu za rok 2020 ve výši 37 173 Kč dosahuje nárůst o 2 646,48 Kč, tj. 7,12 %.

Údaje zahrnují, kromě mimorozpočtových zdrojů vykázaných samotnými organizacemi, objemy čerpané z prostředků MŠMT.

Tabulka č. 17 Skutečné plnění závazných ukazatelů regulace zaměstnanosti kapitoly 333 za rok 2021 včetně mimorozpočtových zdrojů – prostředky na platy, OPPP/OON

	Prostředky na platy a ostatní platby za provedenou práci v Kč	v tom:			
		Ostatní platby za provedenou práci v Kč	Prostředky na platy v Kč	v tom	
				pol. 5013	pol. 5011/5321, 5323, 5331, 5336
I. Organizační složky státu CELKEM	1 004 048 401	63 731 548	940 316 853	790 548 700	149 768 153
<i>z toho: prostředky na vědu a výzkum</i>	<i>1 251 100</i>	<i>1 251 100</i>	<i>0</i>	<i>0</i>	<i>0</i>
<i>v tom:</i>					
1) státní správa celkem	931 851 053	56 092 605	875 758 448	790 548 700	85 209 748
<i>z toho: prostředky na vědu a výzkum</i>	<i>1 251 100</i>	<i>1 251 100</i>	<i>0</i>	<i>0</i>	<i>0</i>
<i>v tom:</i>					
ústřední orgán státní správy MŠMT celkem	624 018 702	38 445 291	585 573 411	533 474 000	52 099 411
<i>v tom:</i>					
ústřední orgán	336 833 002	23 764 466	313 068 536	265 138 420	47 930 116
VaVaI (mimo OP a FM)	1 251 100	1 251 100	0	0	0
OP VVV	281 058 407	13 214 225	267 844 182	264 959 447	2 884 735
OP Z	4 876 193	215 500	4 660 693	3 376 133	1 284 560
KP Erasmus +	0	0	0	0	0
Česká školní inspekce	307 832 351,00	17 647 314,00	290 185 037,00	257 074 700,00	33 110 337,00
<i>v tom:</i>					
kmenová činnost, PISA, TIMSS	277 925 309	5 680 954	272 244 355	255 148 473	17 095 882
OP VVV	25 762 497	10 845 510	14 916 987	0	14 916 987
OP Z	4 144 545	1 120 850	3 023 695	1 926 227	1 097 468
2) ost. organiz. složky státu	72 197 348	7 638 943	64 558 405	-	64 558 405
<i>v tom:</i>					
Vysokoškolské sportovní centrum	72 197 348	7 638 943	64 558 405	-	64 558 405
II. Příspěvkové organizace CELKEM	125 556 296 705	2 566 008 543	122 990 288 162	-	122 990 288 162
<i>z toho: prostředky na vědu a výzkum</i>	<i>22 674 308</i>	<i>1 263 740</i>	<i>21 410 568</i>	<i>-</i>	<i>21 410 568</i>
<i>v tom:</i>					
OPŘO	685 066 321	217 956 692	467 109 629	-	467 109 629
<i>v tom: kmenová činnost, projekty, ostatní</i>	<i>438 359 661</i>	<i>120 792 565</i>	<i>317 567 096</i>	<i>-</i>	<i>317 567 096</i>
EHP/Norsko	1 979 033	86 400	1 892 633	-	1 892 633
OP Z	46 591 743	27 345 561	19 246 182	-	19 246 182
OP VVV mimo VaVaI	175 461 576	68 468 426	106 993 150	-	106 993 150
OP VVV - VaVaI	18 224 976	1 263 740	16 961 236	-	16 961 236
Regionální školství územních celků	122 651 586 520	2 328 797 025	120 322 789 495	-	120 322 789 495
Regionální školství MŠMT (PŘO)	2 219 643 864	19 254 826	2 200 389 038	-	2 200 389 038
CELKEM KAPITOLA 333 MŠMT	126 560 345 106	2 629 740 091	123 930 605 015	790 548 700	123 140 056 315

Tabulka č. 18 Skutečné plnění závazných ukazatelů regulace zaměstnanosti kapitoly 333 za rok 2021 včetně mimorozpočtových zdrojů – počet zaměstnanců a průměrný plat

	Počet zaměstnanců	v tom		Průměrný plat v Kč	v tom	
		k pol. 5013	k pol. 5011/5321, 5323, 5331, 5336		k pol. 5013	k pol. 5011/5321, 5323, 5331, 5336
I. Organizační složky státu CELKEM	1 528,46	1 238,74	289,73	51 267,01	53 182,41	43 077,59
<i>z toho: prostředky na vědu a výzkum</i>	0	0	0	-	-	-
v tom:						
1) státní správa celkem	1 405,40	1 238,74	166,67	51 928,06	53 182,41	42 605,15
<i>z toho: prostředky na vědu a výzkum</i>	0	0	0	-	-	-
v tom:						
ústřední orgán státní správy MŠMT celkem	896,00	802,12	93,89	54 461,61	55 423,50	46 243,70
v tom:						
ústřední orgán	480,02	394,65	85,37	54 349,83	55 985,84	46 786,81
VaVaI (mimo OP a FM)	0,00	0,00	0,00	-	-	-
OP VVV	409,12	403,17	5,95	54 557,41	54 766,31	40 402,45
OP Z	6,87	4,30	2,57	52 320,08	58 645,99	41 718,96 ^{*)}
KP Erasmus +	0,00	0,00	0,00	-	-	-
Česká školní inspekce	509,40	436,62	72,78	47 471,70	49 065,30	37 911,44
v tom:						
kmenová činnost, PISA, TIMSS	480,39	434,92	45,47	47 226,27	48 888,01	31 331,80
OP VVV	25,54	0,00	25,54	48 671,98	-	48 671,98
OP Z	3,47	1,70	1,77	55 453,05	59 392,01	51 669,87 ^{*)}
2) ost. organiz. složky státu	123,06	-	123,06	43 717,43	-	43 717,43
v tom:						
Vysokoškolské sportovní centrum	123,06	-	123,06	43 717,43	-	43 717,43
II. Příspěvkové organizace CELKEM	257 391,38	-	257 391,38	39 819,48	-	39 819,48
<i>z toho: prostředky na vědu a výzkum</i>	24,26	-	24,26	73 533,38	-	73 533,38
v tom:						
OPRO	904,56	-	904,56	43 033,10	-	43 033,10
v tom: kmenová činnost, projekty, ostatní	643,06	-	643,06	41 153,05	-	41 153,05
EHP/Norsko	4,00	-	4,00	39 429,85	-	39 429,85
OP Z	35,22	-	35,22	45 538,00	-	45 538,00
OP VVV mimo VaVaI	198,01	-	198,01	45 028,51	-	45 028,51
OP VVV - VaVaI	17,37	-	17,37	81 372,27	-	81 372,27
Regionální školství územních celků	252 071,61	-	252 071,61	39 777,98	-	39 777,98
Regionální školství MŠMT (PŘO)	4 415,22	-	4 415,22	41 530,40	-	41 530,40
CELKEM KAPITOLA 333 MŠMT	258 919,85	1 238,74	257 681,11	39 887,06	53 182,41	39 823,14

^{*)} ve výpočtu průměrného platu jsou odečteny prostředky na motivaci: u pol. 5013 pro 36 úvazků u MŠMT (718 tis. Kč) a 17 úvazků u ČŠI (760 tis. Kč), u pol. 5011 pro 5 úvazků u MŠMT (91 tis. Kč) a 3 úvazky u ČŠI (60 tis. Kč)

Údaje zahrnují, kromě mimorozpočtových zdrojů vykázaných samotnými organizacemi, objemy čerpané z prostředků MŠMT.

Průměrný plat v kapitole 333 MŠMT

Průměrný měsíční plat v kapitole 333 dosáhl částky 39 887 Kč, což představuje meziroční nárůst (v roce 2020 dosahoval průměrný plat výše 37 249 Kč) o 2 638 Kč, tj. o 7,08 %.

Vývoj průměrných měsíčních platů v kapitole školství od roku 2017 je v následujícím přehledu:

Tabulka č. 19 Vývoj průměrných platů za období 2017–2021

období	výše průměrného měsíčního platu	meziroční porovnání		porovnání růstu platů v jednotlivých letech s rokem 2017	
		v Kč	v %	v Kč	v %
rok 2017	26 751	x	x	x	x
rok 2018	29 785	3 034	11,34	3 034	11,34
rok 2019	33 977	4 192	14,07	7 226	27,01
rok 2020	37 249	3 272	9,63	10 499	39,25
rok 2021	39 887	2 638	7,08	13 136	49,11

Počet zaměstnanců

Počet zaměstnanců v roce 2021 při započítání zaměstnanců, kteří byli placeni i z mimorozpočtových zdrojů, zaznamenal meziroční nárůst o 6 232 přepočtených úvazků, tj. o 2,47 %.

Tabulka č. 20 Vývoj skutečného počtu zaměstnanců v období 2017–2021

období	skutečný počet zaměstnanců	meziroční porovnání		porovnání růstu počtu zaměstnanců v jednotlivých letech s rokem 2017	
		v abs. vyjádření	v %	v abs. vyjádření	v %
rok 2017	232 001	x	x	x	x
rok 2018	237 298	5 297	2,28	5 297	2,28
rok 2019	244 172	6 874	2,90	12 171	5,25
rok 2020	252 687	8 515	3,49	20 687	8,92
rok 2021	258 920	6 232	2,47	26 919	11,60

2.1.4 Hodnocení organizací odměňujících mzdou

U organizací odměňujících mzdou podle § 109 odst. 2 zákona č. 262/2006, Sb., činil v roce 2021 celkový přepočtený počet 62 872,07 pracovníků. Celkový objem vyplacený na mzdy činil 34 240 470,945 tis. Kč. Průměrná měsíční mzda dosáhla v roce 2021 výše 45 384 Kč (v roce 2020 činila 43 194 Kč).

Veřejné vysoké školy vykázaly za rok 2021 průměrnou měsíční mzdu ve výši 49 031 Kč, což představuje meziroční nárůst o 2 049 Kč, tj. 4,36 % (v roce 2020 činila výše průměrné měsíční mzdy 46 982 Kč). Průměrný přepočtený počet pracovníků činil 43 310,31. U akademických pracovníků dosáhla průměrná měsíční mzda výše 60 937 Kč (58 747 Kč v roce 2020), což představuje meziroční nárůst o 2 190 Kč, tj. 3,73 %. Nejvyšší průměrná měsíční mzda byla vykázána v kategorii profesorů ve výši 97 182 Kč (v roce 2020 dosáhla 93 046 Kč), meziroční nárůst činí 4 136 Kč, tj. 4,45 %.

Soukromé vysoké školy vykázaly za rok 2021 průměrnou měsíční mzdu ve výši 43 834 Kč (41 815 Kč v roce 2020).

Soukromé a církevní školy RGŠ vykázaly za rok 2021 průměrnou měsíční mzdu ve výši 36 809 Kč (33 760 Kč v roce 2020).

Organizace CSVŠ, v.v.i., vykázala za rok 2021 průměrnou měsíční mzdu ve výši 37 563 Kč (40 746 Kč v roce 2020).

2.2 Příspěvky a transfery

2.2.1 Neinvestiční příspěvky a transfery

V této stati je sledován finanční tok neinvestičních příspěvků a transferů. Patří sem seskupení položek rozpočtové skladby **52** – neinvestiční transfery soukromoprávním subjektům, podseskupení položek **532** – neinvestiční transfery veřejným rozpočtům územní úrovně a podseskupení položek **533** – neinvestiční transfery příspěvkovým a podobným organizacím.

Schválený rozpočet na rok 2021 činil **225 946 129,43 tis. Kč**, **rozpočet po změnách 228 397 870,35 tis. Kč**, **konečný rozpočet 233 913 488,18 tis. Kč**. **Skutečnost** byla vykázána ve výši **229 685 371,86 tis. Kč**, plnění 100,56 % (98,19 % konečného rozpočtu). Meziroční index 2021/2020 činil 106,57.

Skutečnost roku 2020 činila **215 520 528,53 tis. Kč**, plnění 100,09 %, meziroční index 2020/2019 činil 109,44.

Skutečnost roku 2019 činila **196 923 562,86 tis. Kč**, plnění 99,53 %, meziroční index 2019/2018 činil 114,57.

Skutečnost roku 2018 činila **171 883 276,39 tis. Kč**, plnění 100,88 %, meziroční index 2018/2017 činil 114,94.

Skutečnost roku 2017 činila **149 538 808,34 tis. Kč**, plnění 100,20 %, meziroční index 2017/2016 činil 113,03.

2.2.1.1 Neinvestiční transfery zřízeným příspěvkovým organizacím

Schválený rozpočet neinvestičních transferů příspěvkovým organizacím zřizovaným MŠMT na rok **2021** (položky rozpočtové skladby **5331 a 5336**) činil **6 120 440,75 tis. Kč**, **rozpočet po změnách** činil **5 425 078,55 tis. Kč**, **konečný rozpočet** dosáhl **5 706 379,10 tis. Kč**, **skutečnost** činila **5 218 298,77 tis. Kč**, plnění na 96,19 % (91,45 % konečného rozpočtu), meziroční index 2021/2020 činil 113,24.

Skutečnost roku 2020 činila **4 608 015,95 tis. Kč**, plnění na 95,03 %, meziroční index 2020/2019 činil 95,88.

Skutečnost roku 2019 činila **4 805 903,03 tis. Kč**, plnění na 98,19 %, meziroční index 2019/2018 činil 113,51.

Skutečnost roku 2018 činila **4 233 748,60 tis. Kč**, plnění na 95,89 %, meziroční index 2018/2017 činil 103,03.

Skutečnost roku 2017 činila **4 109 128,00 tis. Kč**, plnění na 92,12 %, meziroční index 2017/2016 činil 122,07.

Ke dni **31.12.2021** působilo v kapitole 333 celkem **75 příspěvkových organizací s přímým vztahem ke kapitole 333, v tom 68 PŘO a 7 OPŘO**.

Podrobný přehled příspěvkových organizací zřízených MŠMT je uveden **ve stati 4.1.2**.

Tabulka č. 21 Přehled neinvestičních transferů PŘO a OPŘO

v tis. Kč

Příspěvek	Skutečnost 2020	Schválený rozpočet 2021	Rozpočet po změnách 2021	Konečný rozpočet 2021	Skutečnost 2021	% plnění	Index 2021/2020
Platy	2 575 051,02	2 787 436,27	2 762 017,21	2 845 929,86	2 675 128,91	96,85	103,89
OON	184 734,11	238 646,42	239 527,61	307 608,50	244 233,03	101,96	132,21
Zákonné pojistné	912 424,07	1 006 484,26	965 986,22	1 005 446,95	953 719,09	98,73	104,53
FKSP	51 400,96	53 863,66	54 304,10	56 002,98	53 329,92	98,21	103,75
ONIV	884 405,78	2 034 010,15	1 403 243,40	1 491 390,81	1 291 887,82	92,06	146,07
Celkem NIV	4 608 015,95	6 120 440,75	5 425 078,55	5 706 379,10	5 218 298,77	96,19	113,24

Celkový výsledek hospodaření před zdaněním příspěvkových organizací zřizovaných ústředním orgánem k 31.12.2021 vykázáný v sumáři výkazu zisku a ztráty byl ve výši **141 442,09 tis. Kč**, v tom hlavní činnost 137 534,47 tis. Kč, jiná činnost 3 907,62 tis. Kč. **Hospodářský výsledek po zdanění** činil **134 548,69 tis. Kč**, v tom hlavní činnost 131 330,84 tis. Kč, jiná činnost 3 217,85 tis. Kč.

Přímo řízené organizace

K **31.12.2021** z celkového počtu 68 PŘO hospodařilo 65 organizací se ziskem, 3 organizace vykázaly nulový hospodářský výsledek. **Celkový hospodářský před zdaněním** činil **107 282,72 tis. Kč**, v tom hlavní činnost 105 426,39 tis. Kč a jiná činnost 1 856,33 tis. Kč. **Hospodářský výsledek po zdanění** činil **107 223,31 tis. Kč**, v tom hlavní činnost 105 426,39 tis. Kč a jiná činnost 1 796,92 tis. Kč.

V roce 2020 z celkového počtu 69 PŘO hospodařilo 64 organizací se ziskem, 4 organizace vykázaly nulový hospodářský výsledek a 1 organizace vykázala ztrátu. **Celkový HV před zdaněním činil 85 598,20 tis. Kč**, v tom hlavní činnost 83 415,30 tis. Kč a hospodářská činnost 2 182,90 tis. Kč. **Hospodářský výsledek po zdanění činil 85 542,32 tis. Kč**, v tom hlavní činnost 83 414,36 tis. Kč a hospodářská činnost 2 127,96 tis. Kč. Ztrátu ve výši 438,80 tis. Kč vykázala organizace DÚ a SVP Brno, Veslařská 246, IČO 62158384, a to v důsledku předání pozemku fyzické osobě na základě dořešení restitučního sporu soudem.

V roce 2019 z celkového počtu 69 PŘO hospodařilo 63 organizací se ziskem, 5 organizací vykázalo nulový hospodářský výsledek a 1 organizace vykázala ztrátu. **Celkový HV před zdaněním činil 75 001,90 tis. Kč**, v tom hlavní činnost 72 252,68 tis. Kč a hospodářská činnost 2 749,22 tis. Kč. **Hospodářský výsledek po zdanění činil 74 976,75 tis. Kč**, v tom hlavní činnost 72 252,68 tis. Kč a hospodářská činnost 2 724,08 tis. Kč.

V roce 2018 z celkového počtu 69 PŘO hospodařilo 61 organizací se ziskem, 8 organizací vykázalo nulový hospodářský výsledek. **Celkový HV před zdaněním činil 40 580,21 tis. Kč**, v tom hlavní činnost 36 904,71 tis. Kč a hospodářská činnost 3 675,51 tis. Kč. **Hospodářský výsledek po zdanění činil 40 473,10 tis. Kč**, v tom hlavní činnost 36 895,08 tis. Kč a hospodářská činnost 3 578,02 tis. Kč.

V roce 2017 z celkového počtu 69 PŘO hospodařilo 63 organizací se ziskem, 6 organizací vykázalo nulový hospodářský výsledek. **Celkový HV před zdaněním činil 58 506,36 tis. Kč**, v tom hlavní činnost 55 202,05 tis. Kč a hospodářská činnost 3 304,30 tis. Kč. **Hospodářský výsledek po zdanění činil 58 081,30 tis. Kč**, v tom hlavní činnost 55 200,91 tis. Kč a hospodářská činnost 2 880,38 tis. Kč.

Schválený rozpočet provozních prostředků na rok 2021 činil 3 569 044,57 tis. Kč, rozpočet po změnách 3 572 445,72 tis. Kč, konečný rozpočet dosáhl 3 601 977,56 tis. Kč. Skutečnost byla vykázána ve výši 3 469 604,45 tis. Kč. Plnění dosáhlo 97,12 % (96,32 % konečného rozpočtu). Meziroční index 2021/2020 činil 105,06. Meziroční nárůst výdajů byl vázán na zvýšení platů pedagogických pracovníků a nepedagogických zaměstnanců a dále také na navýšení prostředků pro PŘO v souvislosti s pandemií COVID-19.

Podpůrná opatření dle § 16 školského zákona, nejsou po novele vyhlášky č. 27/2016 Sb., o vzdělávání žáků se speciálními vzdělávacími potřebami a žáků nadaných, vydané pod č. 196/2019 Sb., poskytovány speciálním školám s výjimkou středních škol, které nejsou školami praktickými. Z tohoto titulu byla tedy provedena úprava pouze pro MŠ, ZŠ a SŠ pro sluchově postižené ve Valašském Meziříčí, a to v částce 1 742,25 tis. Kč a současně byl upraven počet zaměstnanců o 3,778 úvazku.

Rozpočet výdajů na PŘO byl v roce 2021 součástí výdajového bloku „**Výdaje regionálního školství a přímo řízených organizací**“.

Skutečnost roku 2020 činila 3 302 522,15 tis. Kč, plnění 97,05 %, meziroční index 2020/2019 činil 108,34.

Skutečnost roku 2019 činila 3 048 356,80 tis. Kč, plnění 99,69 %, meziroční index 2019/2018 činil 113,07.

Skutečnost roku 2018 činila 2 696 041,51 tis. Kč, plnění 99,13 %, meziroční index 2018/2017 činil 109,44.

Skutečnost roku 2017 činila 2 463 394,32 tis. Kč, plnění 99,79 %, meziroční index 2017/2016 činil 108,25.

V roce 2021 bylo financováno celkem 69 přímo řízených organizací – 58 ústavů (diagnostických, výchovných a dětských domovů se školou) a 11 škol se speciálními vzdělávacími programy. K 1.7.2021 došlo ke sloučení Diagnostického ústavu a střediska

výchovné péče, Brno, Veslařská 345/26, IČO 62158384 a Dětského diagnostického ústavu, střediska výchovné péče, základní školy a školní jídelny Brno, Hlinky 55/140, IČO 00567256, s tím, že Diagnostický ústav a středisko výchovné péče, Brno, Veslařská zanikl a nástupnickou organizací se stal Dětský diagnostický ústav, středisko výchovné péče, základní škola a školní jídelna Brno, Hlinky. Celkový počet PŘO tak k 31.12.2021 klesl na 68.

Přímo řízeným organizacím byly dále mimo provozních prostředků poskytnuty prostředky z OP VVV ve výši 2 987,80 tis. Kč, prostředky určené na soutěže ve výši 15,00 tis. Kč a neinvestiční prostředky v rámci EDS/SMVS ve výši 2 000,00 tis. Kč.

Celkově tak bylo poskytnuto PŘO 3 474 607,25 tis. Kč neinvestičních prostředků. Na financování potřeb organizací se podílí také vlastní příjmy organizací.

Ostatní přímo řízené organizace

K **31.12.2021** hospodařilo všech **7 OPŘO** se ziskem. **Celkový hospodářský výsledek před zdaněním činil 34 159,36 tis. Kč**, v tom hlavní činnost 32 108,08 tis. Kč a jiná činnost 2 051,29 tis. Kč. **Hospodářský výsledek po zdanění činil 26 898,38 tis. Kč**, v tom hlavní činnost 27 325,38 tis. Kč, jiná činnost 1 420,93 tis. Kč.

V roce 2020 hospodařilo všech 7 OPŘO se ziskem. Celkový HV před zdaněním činil 31 719,16 tis. Kč, v tom hlavní činnost 29 559,85 tis. Kč a hospodářská činnost 2 159,32 tis. Kč. Hospodářský výsledek po zdanění činil 25 960,00 tis. Kč, v tom hlavní činnost 24 418,94 tis. Kč, hospodářská činnost 1 541,06 tis. Kč.

V roce 2019 hospodařilo všech 9 OPŘO se ziskem. Celkový HV před zdaněním činil 29 899,57 tis. Kč, v tom hlavní činnost 26 588,89 tis. Kč a hospodářská činnost 3 043,68 tis. Kč. Hospodářský výsledek po zdanění činil 27 750,25 tis. Kč, v tom hlavní činnost 25 358,64 tis. Kč, hospodářská činnost 2 391,61 tis. Kč.

V roce 2018 z celkového počtu 9 OPŘO hospodařilo 7 organizací se ziskem a 2 organizace vykázaly ztrátu. Celkový HV před zdaněním činil 14 881,40 tis. Kč, v tom hlavní činnost 14 644,64 tis. Kč a hospodářská činnost 236,76 tis. Kč. Hospodářský výsledek po zdanění činil 12 734,96 tis. Kč, v tom hlavní činnost 12 498,20 tis. Kč, hospodářská činnost 236,76 tis. Kč. Organizace NÚV vykázala ztrátu ve výši 1 272,10 tis. Kč, organizace KJWF vykázala ztrátu ve výši 155,71 tis. Kč.

V roce 2017 hospodařilo všech 9 OPŘO se ziskem. Celkový HV před zdaněním činil 25 234,49 tis. Kč, v tom hlavní činnost 23 752,08 tis. Kč a hospodářská činnost 1 482,41 tis. Kč. Hospodářský výsledek po zdanění činil 22 604,64 tis. Kč, v tom hlavní činnost 21 123,94 tis. Kč, hospodářská činnost 1 480,70 tis. Kč.

Do rozpočtu MŠMT byly v souladu s usnesením vlády ČR č. 407/2019 převedeny rozpočtovým opatřením č. j. MF-27129/2021/1402 ze dne 29.9.2021 finanční prostředky v celkové výši **534,31 tis. Kč** určené na stáže zaměstnanců české státní správy v institucích Evropské unie. Tyto finanční prostředky byly poskytnuty v plné výši DZS.

Celkově obdržely OPŘO v roce 2021 v rámci neinvestičních výdajů prostředky ve výši **1 743 691,52 tis. Kč**, v tom 276 975,64 tis. Kč na projekty OP VVV, dále 79 599,18 tis. Kč na projekty OP Z, na realizaci programu FM EHP/Norska bylo poskytnuto celkem 59 632,70 tis. Kč, částka 1 327 484,01 tis. Kč byla poskytnuta ze státního rozpočtu na kmenovou činnost a účelově určené úkoly mimo spolufinancované programy.

2.2.1.2 Neinvestiční transfery vysokým školám

Neinvestiční transfery vysokým školám byly v rozpočtu kapitoly 333 pro rok **2021** zahrnuty zejména ve výdajovém bloku „**Věda a vysoké školy**“.

Schválený rozpočet celkových **neinvestičních transferů vysokým školám** na rok **2021** (položka rozpočtové skladby **5332**) činil **39 686 011,66 tis. Kč**. **Rozpočet po změnách** dosáhl výše **40 287 515,26 tis. Kč**, **konečný rozpočet** dosáhl výše **41 442 590,81 tis. Kč**, **skutečnost** činila **39 219 434,29 tis. Kč**, plnění na 97,35 % (94,64 % konečného rozpočtu), meziroční index 2021/2020 činil 101,07. Z nároků z nespotřebovaných výdajů bylo čerpáno 978 441,70 tis. Kč.

***Skutečnost roku 2020** činila **38 803 467,18 tis. Kč**, plnění na 98,20 %, meziroční index 2020/2019 činil 103,52.*

***Skutečnost roku 2019** činila **37 482 971,96 tis. Kč**, plnění na 99,99 %, meziroční index 2019/2018 činil 102,34.*

***Skutečnost roku 2018** činila **36 625 348,74 tis. Kč**, plnění na 102,62 %, meziroční index 2018/2017 činil 123,03.*

***Skutečnost roku 2017** činila **29 769 946,75 tis. Kč**, plnění na 90,85 %, meziroční index 2017/2016 činil 106,85.*

Finanční prostředky jsou poskytovány veřejným vysokým školám **formou příspěvku** na činnost VVŠ a **formou dotace** VVŠ. **Příspěvek** je poskytován v souladu s § 18 odst. 3 zákona č. 111/1998 Sb., na uskutečňování akreditovaných studijních programů a programů celoživotního vzdělávání, s nimi spojenou vědeckou, výzkumnou, vývojovou a inovační uměleckou nebo další tvůrčí činností. **Dotace** je poskytována v souladu s § 18 odst. 5 zákona č. 111/1998 Sb., na rozvoj vysoké školy a na ubytování a stravování studentů. MŠMT poskytuje příspěvky a dotace na základě Rozhodnutí MŠMT.

V roce **2021** působilo v ČR **26 veřejných vysokých škol**, které jsou v působnosti MŠMT, v tom 24 VVŠ je vysokými školami univerzitními a 2 VVŠ jsou neuniverzitní – **Vysoká škola polytechnická Jihlava a Vysoká škola technická a ekonomická v Českých Budějovicích**.

Veřejné vysoké školy obdržely v roce **2021** na **činnost** (§ 321100) finanční prostředky ve výši **26 200 196,41 tis. Kč** – v tom 24 878 653,44 tis. Kč neinvestiční příspěvek, 1 321 542,97 tis. Kč neinvestiční dotace (včetně 122 002,19 tis. Kč v rámci EDS/SMVS a 967 403,61 tis. Kč v rámci OP VVV).

Celkově obdržely veřejné vysoké školy v roce 2021 na položce rozpočtové skladby 5332 prostředky ve výši **39 155 163,16 tis. Kč**. Největší objem neinvestičních finančních prostředků (příspěvek + dotace mimo programy EDS/SMVS, výzkum vývoj a inovace a projekty OP VVV) získala Univerzita Karlova – 4 974 607,47 tis. Kč a Masarykova univerzita – 2 990 029,48 tis. Kč. V tom byly obsaženy neinvestiční finanční prostředky, které obdržela Univerzita Karlova na plnění mezinárodní dohody mezi ČR a Egyptskou arabskou republikou ve výši 25 000,00 tis. Kč a Masarykova univerzita ve výši 25 000,00 tis. Kč na dotaci na podporu aktivit – Smlouva o Antarktidě.

Veřejným vysokým školám byly poskytnuty prostředky zejména na:

- vzdělávací činnost – příspěvek v celkové výši 20 447 364,12 tis. Kč;
- společenské priority – příspěvek v celkové výši 718 219,04 tis. Kč;
- stipendia distančního/prezenčního studia – příspěvek v celkové výši 1 634 006,25 tis. Kč;
- z Ukazatele I byl poskytnut příspěvek na Institucionální plány ve výši 1 060 063,64 tis. Kč a na Centrální rozvojové plány byla poskytnuta dotace ve výši 159 082,00 tis. Kč;
- ubytovací stipendia – příspěvek ve výši 764 310,60 tis. Kč;
- sociální stipendia – příspěvek ve výši 14 324,88 tis. Kč;
- ubytování a stravování – dotace ve výši 109 121,26 tis. Kč.

Neinvestiční dotace na výzkum a vývoj byla poskytnuta VVŠ ve výši **12 732 273,04 tis. Kč** (z toho OP VVV 2 871 677,42 tis. Kč a KP Horizont 2020 ve výši 9 629,06 tis. Kč).

Výzkum a vývoj je podrobně uveden ve **stati 2.3.**

Neinvestiční výdaje na vzdělávání bez VaVaI v roce **2021** činily u VVŠ **26 309 660,41 tis. Kč** a u SVŠ **34 777,98 tis. Kč**, celkem **26 344 438,39 tis. Kč**.

Neinvestiční výdaje na vzdělávání bez VaVaI v roce 2020 činily u VVŠ 25 673 739,91 tis. Kč a u SVŠ 36 761,93 tis. Kč, celkem 25 710 501,84 tis. Kč.

Neinvestiční výdaje na vzdělávání bez VaVaI v roce 2019 činily u VVŠ 25 358 414,45 tis. Kč a u SVŠ 39 129,78 tis. Kč, celkem 25 397 544,23 tis. Kč.

Neinvestiční výdaje na vzdělávání bez VaVaI v roce 2018 činily u VVŠ 24 703 665,03 tis. Kč a u SVŠ 58 317,75 tis. Kč, celkem 24 761 982,78 tis. Kč.

Neinvestiční výdaje na vzdělávání bez VaVaI v roce 2017 činily u VVŠ 20 442 574,86 tis. Kč a u SVŠ 42 549,47 tis. Kč, celkem 20 485 124,33 tis. Kč.

Neinvestiční výdaje na vzdělávání včetně VaVaI v roce **2021** činily u VVŠ **39 041 933,45 tis. Kč** a u SVŠ **64 271,12 tis. Kč**, celkem **39 106 204,57 tis. Kč**.

Neinvestiční výdaje na vzdělávání včetně VaVaI v roce 2020 činily u VVŠ 38 599 479,41 tis. Kč a u SVŠ 72 273,96 tis. Kč, celkem 38 671 753,37 tis. Kč.

Neinvestiční výdaje na vzdělávání včetně VaVaI v roce 2019 činily u VVŠ 37 308 532,70 tis. Kč a u SVŠ 41 003,85 tis. Kč, celkem 37 349 536,55 tis. Kč.

Neinvestiční výdaje na vzdělávání včetně VaVaI v roce 2018 činily u VVŠ 36 430 377,60 tis. Kč a u SVŠ 60 191,82 tis. Kč, celkem 36 490 569,41 tis. Kč.

Neinvestiční výdaje na vzdělávání včetně VaVaI v roce 2017 činily u VVŠ 29 595 338,02 tis. Kč a u SVŠ 42 549,47 tis. Kč, celkem 29 637 887,49 tis. Kč.

V roce **2021** působilo v České republice celkem **33 soukromých vysokých škol**. Prostředky určené na činnost SVŠ (§321100) byly poskytnuty jako **platba za závazek veřejné služby**, za uskutečňování akreditovaných studijních programů deficitních zdravotnických profesí na trhu práce Vysoké školy zdravotnické, o. p. s. v celkové výši **10 571,00 tis. Kč**. Dále byly poskytnuty celkem 29 soukromým vysokým školám **dotace na sociální a ubytovací stipendia** v celkové výši **19 685,26 tis. Kč**.

Celkem bylo poskytnuto soukromým vysokým školám v rámci položky **5332** na **činnost 34 777,98 tis. Kč**, z toho 4 521,72 tis. Kč na projekty OP VVV, meziroční index 2021/2020 činil 94,60.

Na výzkum a vývoj na položce 5332 byly SVŠ poskytnuty finanční prostředky ve výši **29 493,14 tis. Kč**, z toho 2 711,33 tis. Kč v projektech OP VVV.

SVŠ tak obdržely na položce 5332 finanční prostředky v celkové výši **64 271,12 tis. Kč**, meziroční index 2021/2020 činil 88,93. Mimo položku 5332 SVŠ finanční prostředky neobdržely.

Tabulka č. 22 Neinvestiční výdaje VVŠ a SVŠ v druhovém členění

v tis. Kč

Neinvestiční dotace		Skutečnost 2020	Schválený rozpočet 2021	Rozpočet po změnách 2021	Konečný rozpočet 2021	Skutečnost 2021	% plnění
Činnost vysokých škol	§3211	25 599 880,45	25 615 660,64	26 129 349,44	26 480 306,15	26 234 974,39	100,40
<i>v tom: veřejné VŠ</i>		25 563 118,52	25 575 660,64	26 084 827,72	26 435 784,42	26 200 196,41	100,44
<i>soukromé VŠ</i>		36 761,93	40 000,00	44 521,73	44 521,73	34 777,98	78,11
VŠ koleje a menzy	§3221	107 145,56	150 000,00	150 000,00	150 000,00	107 011,16	71,34
Ost. zálež. vzdělávání	§3299	3 475,83	2 000,00	2 721,91	2 751,03	2 452,85	90,12
Vzdělávání celkem (bez VaVaI)		25 710 501,84	25 767 660,64	26 282 071,35	26 633 057,17	26 344 438,39	100,24
Všeobecná sportovní činnost - školní sport	§ 3419	15 385,76	17 000,00	17 000,00	17 000,00	15 238,65	89,64
Využ. vol. času dětí a ml.	§3421	12 526,85	11 826,00	18 571,28	18 571,28	17 613,38	94,84
Prevence před drogami, alkoholem, nikotínem a jinými návyk. látkami	§3541	281,36	281,36	287,94	287,94	287,94	100,00
Prevence kriminality	§5399	286,90	286,90	1 057,41	1 057,41	1 057,41	100,00
Rozvoj. zahr. pomoc	§6222	103 232,93	111 550,00	111 020,80	111 020,80	79 032,34	71,19
NIV dotace bez VaVaI		25 842 215,64	25 908 604,90	26 430 008,78	26 780 994,61	26 457 668,11	100,10
Výzkum a vývoj	§3212	12 961 251,53	10 777 406,77	12 362 790,75	13 166 880,48	12 761 766,18	103,23
<i>v tom: veřejné VŠ</i>		12 925 739,51	10 761 506,77	12 331 003,13	13 135 092,85	12 732 273,04	103,25
<i>soukromé VŠ</i>		35 512,03	15 900,00	31 787,62	31 787,62	29 493,14	92,78
Ost. VV odvětv. nespéc.	§3809	0,00	3 000 000,00	1 494 715,73	1 494 715,73	0,00	0,00
Celkem položka 5332		38 803 467,18	39 686 011,66	40 287 515,26	41 442 590,81	39 219 434,29	97,35

V roce 2020 byly soukromé Vysoké školy zdravotnické, o. p. s. poskytnuty prostředky na uskutečňování akreditovaných studijních programů v celkové výši 7 119,00 tis. Kč, dále byly poskytnuty finanční prostředky na sociální a ubytovací stipendia 29 SVŠ ve výši 19 982,67 tis. Kč. Celkem bylo poskytnuto soukromým vysokým školám 72 273,96 tis. Kč, meziroční index 2020/2019 činil 176,26.

V roce 2019 byly soukromé Vysoké školy zdravotnické, o. p. s. poskytnuty prostředky na uskutečňování akreditovaných studijních programů v celkové výši 6 573,00 tis. Kč, dále byly poskytnuty finanční prostředky na sociální a ubytovací stipendia 30 SVŠ ve výši 20 855,93 tis. Kč. Celkem bylo poskytnuto soukromým vysokým školám 41 003,85 tis. Kč, meziroční index 2019/2018 činil 68,12.

V roce 2018 byly soukromé Vysoké školy zdravotnické, o. p. s. poskytnuty prostředky na uskutečňování akreditovaných studijních programů v celkové výši 6 783,00 tis. Kč, dále byly poskytnuty finanční prostředky na sociální a ubytovací stipendia 32 SVŠ ve výši 21 658,17 tis. Kč. Celkem bylo poskytnuto soukromým vysokým školám 60 191,82 tis. Kč, meziroční index 2018/2017 činil 141,46.

V roce 2017 byly soukromé Vysoké školy zdravotnické, o. p. s. poskytnuty prostředky na uskutečňování akreditovaných studijních programů v celkové výši 7 700,00 tis. Kč, dále byly poskytnuty finanční prostředky na sociální a ubytovací stipendia 32 SVŠ ve výši 23 729,96 tis. Kč. Celkem bylo poskytnuto soukromým vysokým školám 42 549,47 tis. Kč, meziroční index 2017/2016 činil 126,17.

Při posuzování financování vysokého školství za celou Českou republiku je nutno vzít v úvahu rovněž státní vysoké školy v působnosti Ministerstva vnitra a Ministerstva obrany.

2.2.1.3 Neinvestiční transfery veřejným výzkumným institucím

Schválený rozpočet na rok 2021 (položka 5334) byl stanoven ve výši 944 690,85 tis. Kč, rozpočet po změnách činil 1 962 739,59 tis. Kč, konečný rozpočet dosáhl výše 2 330 967,55 tis. Kč. Skutečnost byla vykázána ve výši 2 147 229,73 tis. Kč, plnění na 109,40 % (92,12 % konečného rozpočtu), meziroční index 2021/2020 činil 87,58. Z nároků z nespotebovaných výdajů bylo čerpáno 334 419,98 tis. Kč, z rezervního fondu bylo čerpáno

647,10 tis. Kč. Meziroční pokles je zejména důsledkem snížení objemu účelové podpory projektů výzkumu a vývoje (ukončení projektů Národního programu udržitelnosti).

V roce 2020 byla vykázána skutečnost ve výši 2 451 718,60 tis. Kč, plnění na 113,45 %, meziroční index 2020/2019 činil 98,72.

V roce 2019 byla vykázána skutečnost ve výši 2 483 530,38 tis. Kč, plnění na 104,03 %, meziroční index 2019/2018 činil 104,90.

V roce 2018 byla vykázána skutečnost ve výši 2 367 511,06 tis. Kč, plnění na 129,23 %, meziroční index 2018/2017 činil 131,48.

V roce 2017 byla vykázána skutečnost ve výši 1 800 709,63 tis. Kč, plnění na 120,11 %, meziroční index 2017/2016 činil 98,85.

Poskytnuté prostředky byly určeny pro CSVŠ, které obdrželo neinvestiční dotaci ve výši **7 547,00 tis. Kč** a ostatní veřejné výzkumné instituce, které obdržely **2 139 682,73 tis. Kč**.

CSVŠ obdrželo v roce 2020 neinvestiční dotaci ve výši 7 704,00 tis. Kč. Dalším veřejným výzkumným institucím bylo poskytnuto 2 444 014,60 tis. Kč.

CSVŠ obdrželo v roce 2019 neinvestiční dotaci ve výši 7 732,00 tis. Kč. Dalším veřejným výzkumným institucím bylo poskytnuto 2 475 798,38 tis. Kč.

CSVŠ obdrželo v roce 2018 neinvestiční dotaci ve výši 6 020,86 tis. Kč. Dalším veřejným výzkumným institucím bylo poskytnuto 2 361 490,20 tis. Kč.

CSVŠ obdrželo v roce 2017 neinvestiční dotaci ve výši 4 350,33 tis. Kč. Dalším veřejným výzkumným institucím bylo poskytnuto 1 796 359,30 tis. Kč.

Veřejným výzkumným institucím byly poskytnuty prostředky určené na **výzkum a vývoj** v celkové výši **2 138 440,10 tis. Kč**. Poskytnuté prostředky výzkumu a vývoje byly určeny na podporu projektů v rámci programů: programy aplikovaného výzkumu, experimentálního vývoje a inovací, velké infrastruktury pro výzkum a vývoj, projekty mezinárodní spolupráce, projekty Společné technologické iniciativy ECSEL, programu EURATOM a makroregionální spolupráce, rozvoj výzkumné organizace podle zhodnocení dosažených výsledků, v celkové výši 1 099 404,96 tis. Kč, dále na projekty OP VVV ve výši 1 030 852,45 tis. Kč a na projekty KP Horizont 2020 ve výši 8 182,69 tis. Kč. Nejvyšší částku obdržely Fyzikální ústav AV ČR, v.v.i., Ústav molekulární genetiky AV ČR v.v.i., Ústav organické chemie a biochemie AV ČR, v.v.i. a Ústav fyziky plazmatu AV ČR, v.v.i.

Mimo výzkum a vývoj byly na této položce poskytnuty prostředky na podporu činnosti v oblasti mládeže (na podporu nadaných žáků) ve výši 1 252,00 tis. Kč, na ostatní záležitosti ve vzdělávání ve výši 7 537,64 tis. Kč (z toho 3 242,64 tis. Kč v rámci OP VVV a prostředky pro CSVŠ, v.v.i. ve výši 4 295,00 tis. Kč).

2.2.1.4 Neinvestiční transfery příspěvkovým organizacím jiných zřizovatelů

Schválený rozpočet neinvestičních transferů příspěvkovým organizacím jiných zřizovatelů (položka rozpočtové skladby 5339) na rok 2021 činil **146 191,00 tis. Kč**, **rozpočet po změnách** činil **141 399,73 tis. Kč**, **konečný rozpočet** dosahoval výše **153 870,46 tis. Kč** a **skutečnost** byla vykázána ve výši **135 206,96 tis. Kč**, plnění 95,62 % (87,87 % konečného rozpočtu), meziroční index 2021/2020 činil 38,57. Významný meziroční pokles souvisí opět s ukončením projektů NPU, kdy v minulosti byla významným příjemcem Fakultní nemocnice u sv. Anny či Národní ústav duševního zdraví.

Skutečnost roku 2020 činila 350 524,41 tis. Kč, plnění 118,79 %, meziroční index 2020/2019 činil 106,57.

Skutečnost roku 2019 činila 328 912,44 tis. Kč, plnění 95,74 %, meziroční index 2019/2018 činil 96,33.

Skutečnost roku 2018 činila 341 441,17 tis. Kč, plnění 97,22 %, meziroční index 2018/2017 činil 87,93.

Skutečnost roku 2017 činila 388 315,40 tis. Kč, plnění 105,87 %, meziroční index 2017/2016 činil 84,96.

Vykázané prostředky jsou určeny **na projekty výzkumu a vývoje**. Poskytování finančních prostředků se řídí **zákonem č. 130/2002 Sb.**, který umožňuje mimo jiné příspěvkovým organizacím jiných zřizovatelů poskytnout dotaci na výzkum a vývoj přímo na jejich účet.

V roce 2021 byly příspěvkovým organizacím jiných zřizovatelů poskytnuty finanční prostředky na projekty v rámci programů aplikovaného výzkumu, experimentálního vývoje a inovací, velkých infrastruktur pro výzkum a vývoj, mezinárodní spolupráce, projekty z oblasti metrologie (účelová podpora činila 88 205,50 tis. Kč a institucionální podpora ze státního rozpočtu dosahovala výše 27 544,80 tis. Kč). Na projekty OP VVV bylo poskytnuto 17 998,53 tis. Kč, na projekty KP Horizont 2020 bylo poskytnuto 1 458,13 tis. Kč. Mezi příjemci byl např. Český metrologický institut, Český hydrometeorologický ústav či Masarykův onkologický ústav.

Výdaje **na výzkum a vývoj** jsou uvedeny **ve stati 2.3.**

2.2.1.5 Neinvestiční transfery veřejným rozpočtům územní úrovně – regionální školství územních samosprávných celků

Schválený rozpočet neinvestičních transferů veřejným rozpočtům ÚSC (podseskupení položek 532) na rok 2021 činil celkem 175 881 544,27 tis. Kč, v tom položka rozpočtové skladby 5321 – neinvestiční dotace obcím (zejména hl. městu Praze) 23 780 813,55 tis. Kč, položka 5323 – neinvestiční dotace krajům 152 100 730,72 tis. Kč, pro položku 5329 – ostatní neinvestiční transfery veřejným rozpočtům územní úrovně rozpočet nebyl stanoven.

Rozpočet po změnách činil 176 646 624,49 tis. Kč, v tom: obce 23 446 619,10 tis. Kč, kraje 153 184 625,00 tis. Kč, ostatní neinvestiční transfery veřejným rozpočtům územní úrovně 15 380,39 tis. Kč.

Konečný rozpočet byl stanoven ve výši 179 406 818,39 tis. Kč, v tom: obce 24 032 384,85 tis. Kč, kraje 155 296 181,22 tis. Kč a ostatní neinvestiční transfery veřejným rozpočtům územní úrovně 78 252,31 tis. Kč.

Skutečnost roku 2021 činila 178 297 453,60 tis. Kč, v členění obce 23 917 614,02 tis. Kč, kraje 154 357 922,59 tis. Kč a ostatní neinvestiční transfery veřejným rozpočtům územní úrovně 21 916,99 tis. Kč, plnění na 100,93 % rozpočtu (99,38 % konečného rozpočtu). Meziroční index 2021/2020 činil 111,35. Meziroční nárůst souvisí s růstem přímých výdajů na vzdělávání zejména v návaznosti na navýšení platů pedagogických pracovníků i nepedagogických zaměstnanců ve školství.

Skutečnost roku 2020 činila 160 125 570,81 tis. Kč, plnění na 100,30 %, meziroční index 2020/2019 činil 112,08.

Skutečnost roku 2019 činila 142 861 968,33 tis. Kč, plnění na 99,25 %, meziroční index 2019/2018 činil 118,80.

Skutečnost roku 2018 činila 120 258 983,19 tis. Kč, plnění na 100,14 %, meziroční index 2018/2017 činil 113,43.

Skutečnost roku 2017 činila 106 016 383,95 tis. Kč, plnění na 102,68 %, meziroční index 2017/2016 činil 113,57.

Rozpočtovým opatřením č. j. **MF-22624/2021/1402-3** ze dne **17.8.2021** byl navýšen rozpočet kapitoly MŠMT v oblasti RgŠ o **73 012,40 tis. Kč** na vrub kapitoly VPS. Jednalo se o prostředky rozpočtu na výdaje spojené s činností škol nezbytné k naplnění mimořádného opatření Ministerstva zdravotnictví č. j. MZDR 14592/2021-3/MIN/KAN v platném znění, případně mimořádných opatření Ministerstva zdravotnictví, která toto opatření nahradí (usnesením vlády ČR ze dne 6. května 2021 č. 436, usnesením vlády ČR ze dne 7. června 2021 č. 527 a usnesením vlády ČR ze dne 26. července 2021 č. 692). Z celkové převedené částky byly finanční prostředky ve výši 71 841,60 tis. Kč poskytnuty na testování dětí, žáků a studentů formou neinvazivních RT-PCR testů pro školy zřizované ÚSC a soukromé školy, v závěru roku však byly vráceny nečerpané prostředky ve výši 5 460,63 tis. Kč. Vyčerpáno na testy na položkách 5321 a 5323 bylo k 31.12.2021 celkem 66 380,97 tis. Kč.

Rozpočtovým opatřením č. j. **MF-26959/2021/1402-4** ze dne **13.10.2021** byl navýšen rozpočet kapitoly MŠMT o **240 000,00 tis. Kč** na vrub kapitoly VPS. Jednalo se o prostředky účelově určené na pokrytí nových výkonů v regionálním školství od září do prosince 2021. Prostředky byly plně poskytnuty na stanovený účel.

Rozpočtovým opatřením č. j. **MF-34121/2021/1402-4** ze dne **10.12.2021** byl navýšen rozpočet kapitoly MŠMT o **192 000,00 tis. Kč** na vrub kapitoly VPS. Prostředky byly účelově určeny na úhradu RT-PCR testů, případně na pořízení sad antigenních testů na přítomnost onemocnění COVID-19, na základě mimořádného opatření Ministerstva zdravotnictví, které upravuje screeningové testování dětí a žáků v základních a středních školách a konzervatořích v období od prosince 2021 do února 2022. Výše uvedené finanční prostředky nebyly do konce roku 2021 čerpány a budou do financování zapojeny na výše uvedený účel v roce 2022.

Skutečně poskytnuté neinvestiční transfery veřejným rozpočtům územní úrovně v roce 2021 činily **178 297 453,60 tis. Kč** a zahrnovaly:

- přímé výdaje na vzdělávání (včetně prostředků určených na doučování) ve výši 164 843 223,26 tis. Kč,
- přímé výdaje na vzdělávání pro sportovní gymnázia ve výši 19 919,00 tis. Kč,
- neinvestiční dotace pro soukromé školství ve výši 9 685 549,88 tis. Kč,
- prostředky na projekty OP VVV ve výši 3 608 598,38 tis. Kč (z toho v rámci EDS/SMVS 824 557,58 tis. Kč),
- prostředky určené na podporu nadaných žáků základních a středních škol ve výši 2 352,83 tis. Kč,
- prostředky určené na letní kempy 2 840,98 tis. Kč,
- prostředky na podporu vzdělávání cizinců ve školách ve výši 1 471,99 tis. Kč,
- prostředky na rekreační pobyty dětí a mládeže ve výši 4 211,66 tis. Kč,
- prostředky na výzvu Spolu po COVIDu ve výši 11 841,62 tis. Kč,
- prostředky na výdaje spojené s epidemií COVID-19 (screeningové testování ve školách) z Fondu solidarity 30 007,76 tis. Kč,
- prostředky na výdaje spojené s epidemií COVID-19 (testování RT-PCR mimo financování z Fondu solidarity) ve výši 66 380,97 tis. Kč,
- prostředky na projekty integrace romské komunity ve výši 3 003,60 tis. Kč,
- prostředky na soutěže 15 262,03 tis. Kč,
- prostředky na program podpory národnostních menšin ve výši 865,25 tis. Kč,
- a další výdaje ve výši 1 924,41 tis. Kč.

Skutečně poskytnuté neinvestiční transfery veřejným rozpočtům územní úrovně v roce 2020 činily 160 125 570,81 tis. Kč a zahrnovaly přímé výdaje na vzdělávání ve výši 148 772 403,28 tis. Kč, přímé výdaje na vzdělávání pro sportovní gymnázia ve výši 19 985,01 tis. Kč, neinvestiční dotace pro soukromé školství ve výši 8 145 935,54 tis. Kč, prostředky na rozvojové a dotační programy (zejména prostředky určené na podporu přímé pedagogické činnosti učitelů do nároku PH-max, prostředky určené na mimořádné odměny zaměstnanců dětských domovů v souvislosti s pandemií nemoci COVID-19, prostředky na podporu vzdělávání cizinců ve školách, prostředky na koncepci podpory mládeže na krajské úrovni, prostředky na podporu zavádění diagnostických nástrojů) ve výši 402 081,76 tis. Kč, prostředky na vzdělávací program paměťových institucí ve výši 462,00 tis. Kč, prostředky na podporu výuky plavání ve výši 37 466,42 tis. Kč, prostředky programu protidrogové politiky ve výši 1 206,16 tis. Kč a programu sociální prevence a prevence kriminality ve výši 1 572,49 tis. Kč, prostředky na projekty integrace romské komunity ve výši 1 627,55 tis. Kč, na soutěže 48 665,84 tis. Kč, prostředky programu excelence středních škol ve výši 14 938,78 tis. Kč a excelence středních škol ve výši 22 712,42 tis. Kč, prostředky určené na podporu nadaných žáků ve výši 1 018,95 tis. Kč, prostředky na projekty OP VVV ve výši 2 699 081,36 tis. Kč, prostředky v rámci EDS/SMVS (program 133 330) ve výši 3 582,94 tis. Kč a další výdaje ve výši 1 526,15 tis. Kč.

Skutečně poskytnuté neinvestiční transfery veřejným rozpočtům územní úrovně v roce 2019 činily 142 861 968,33 tis. Kč a zahrnovaly přímé výdaje na vzdělávání ve výši 127 439 935,83 tis. Kč, přímé výdaje na vzdělávání pro sportovní gymnázia ve výši 109 064,44 tis. Kč, neinvestiční dotace pro soukromé školství ve výši 6 772 402,14 tis. Kč, prostředky na rozvojové a dotační programy (zejména na vyrovnání mezikrajových rozdílů v odměňování pedagogických pracovníků, na podporu financování základních a středních škol při zavádění změny systému financování regionálního školství, na finanční zajištění překrývání přímé pedagogické činnosti učitelů se zohledněním provozu mateřských škol, na navýšení kapacit školských poradenských zařízení, prostředky na podporu odborného vzdělávání, prostředky na podporu vzdělávání cizinců ve školách, prostředky na podporu ukončování středního vzdělávání, prostředky na koncepci podpory mládeže na krajské úrovni, prostředky na podporu zavádění diagnostických nástrojů) ve výši 2 136 863,44 tis. Kč, prostředky na podporu vzdělávání národnostních menšin ve výši 1 711,87 tis. Kč, prostředky na vzdělávací program paměťových institucí ve výši 18 085,72 tis. Kč, prostředky na podporu výuky plavání ve výši 70 839,70 tis. Kč, prostředky programu protidrogové politiky ve výši 975,75 tis. Kč a programu sociální prevence a prevence kriminality ve výši 4 124,86 tis. Kč, prostředky na projekty integrace romské komunity ve výši 3 816,98 tis. Kč, na soutěže 48 665,84 tis. Kč, prostředky programu excelence středních škol ve výši 23 153,82 tis. Kč a excelence základních škol ve výši 5 867,04 tis. Kč, prostředky určené na podporu nadaných žáků ve výši 2 490,40 tis. Kč, prostředky na zajištění asistentů pedagoga pro děti, žáky a studenty se speciálními vzdělávacími potřebami a mimořádně nadané ve výši 2 263,92 tis. Kč, prostředky na projekty OP VVV ve výši 6 214 393,93 tis. Kč, prostředky v rámci EDS/SMVS (program 133 310) ve výši 5 002,08 tis. Kč a další výdaje ve výši 2 310,48 tis. Kč.

Skutečně poskytnuté neinvestiční transfery veřejným rozpočtům územní úrovně v roce 2018 činily 120 258 983,19 tis. Kč a zahrnovaly přímé náklady na vzdělávání ve výši 109 818 898,76 tis. Kč, přímé náklady na vzdělávání pro sportovní gymnázia ve výši 93 207,88 tis. Kč, neinvestiční dotace pro soukromé školství ve výši 5 885 342,85 tis. Kč, prostředky na rozvojové a dotační programy (zejména na podporu školských poradenských zařízení, prostředky na financování asistentů pedagogů, prostředky určené pro bezplatnou přípravu dětí azylantů k začlenění do základního vzdělávání, prostředky na podporu odborného vzdělávání, na podporu výuky plavání, program pro děti cizince ze 3. země, prostředky na vzdělávací programy paměťových institucí, soutěže, program excelence středních i základních škol, projekty

integrace romské komunity atd.) ve výši 481 268,96 tis. Kč, prostředky na OP VVV ve výši 3 979 563,93 tis. Kč, prostředky v rámci EDS/SMVS (program 133 330) ve výši 700,81 tis. Kč.

Skutečně poskytnuté neinvestiční transfery veřejným rozpočtům územní úrovně v roce 2017 činily 106 016 383,95 tis. Kč a zahrnovaly přímé náklady na vzdělávání ve výši 94 525 744,18 tis. Kč, přímé náklady na vzdělávání pro sportovní gymnázia ve výši 82 999,92 tis. Kč, neinvestiční dotace pro soukromé školství ve výši 5 126 862,33 tis. Kč, prostředky na rozvojové a dotační programy (zejména na zvýšení platů pracovníků v regionálním školství ÚSC, prostředky na podporu školských poradenských zařízení, prostředky na financování asistentů pedagogů, prostředky určené pro bezplatnou přípravu dětí azylantů k začlenění do základního vzdělávání, prostředky na podporu odborného vzdělávání, na podporu organizace maturitní zkoušky v podzimním období, program pro děti cizince ze 3. zemí, prostředky na podporu školních psychologů, na vybavení škol pomůckami kompenzačního a rehabilitačního charakteru, soutěže, program excelence středních i základních škol, projekty integrace romské komunity atd.) ve výši 3 093 431,17 tis. Kč, prostředky na OP VVV ve výši 3 184 475,31 tis. Kč, prostředky v rámci EDS/SMVS (program 133 110) ve výši 2 871,04 tis. Kč.

Regionální školství ve správě ÚSC – přímé výdaje na vzdělávání

V roce 2021 bylo regionální školství ve správě ÚSC součástí závazného ukazatele „Výdaje regionálního školství a přímo řízených organizací“.

Na rok 2021 byl **schválený rozpočet** přímých výdajů na vzdělávání pro školy a školská zařízení zřizované ÚSC a pro soukromé školy stanoven ve výši **172 555 692,40 tis. Kč**.

Rozpočet po změnách činil **172 780 422,25 tis. Kč**, **konečný rozpočet** činil **174 831 024,36 tis. Kč**.

Skutečnost k 31.12.2021 ve výši **174 528 773,13 tis. Kč** představuje skutečné transfery poskytnuté na krajské úřady a MHMP v členění na **přímé výdaje na vzdělávání pro školy a školská zařízení zřízené ÚSC 164 843 223,26 tis. Kč** (účelový znak 33 353) a **transfery soukromým školám 9 685 549,88 tis. Kč** (účelový znak 33 155).

Přímé výdaje RgŠ ÚSC, které byly zaslány na zvláštní účet KÚ a MHMP v roce 2021 ve výši 164 843 223,26 tis. Kč celkem, byly odbory školství jednotlivých KÚ a MHMP rozděleny takto:

- **Přímé výdaje pro školy zřizované obcemi a dobrovolnými svazky obcí: 113 652 935,86 tis. Kč**
- **Přímé výdaje pro školy zřizované kraji: 51 169 902,10 tis. Kč**
- **Přímé výdaje pro školské právnické osoby zřizované kraji a obcemi a dobrovolnými svazky obcí: 20 385,30 tis. Kč**

Schválený rozpočet RgŠ ÚSC pro rok 2021 je ve srovnání s rokem 2020 vyšší celkem o 16 337 590,03 tis. Kč (tj. o 11,01 %). Navýšení finančních prostředků se projevilo především v oblasti platů ve výši o 11 030 182,61 tis. Kč (tj. o 10,33 %). V oblasti ONIV byl rozpočet vyšší o 1 336 559,49 tis. Kč (tj. cca o 62,12 %).

Zvýšení rozpočtu RgŠ ÚSC pro rok 2021 oproti roku 2020 zohledňuje:

- plné pokrytí nárůstu počtu dětí, žáků a studentů ve školním roce 2020/2021 oproti roku 2019/2020,
- zvýšení prostředků na platy pedagogických pracovníků o 9 % od 1.1.2021, z toho zvýšení platových tarifů o 4 %,
- zvýšení prostředků na platy nepedagogických zaměstnanců o 4,3 % od 1.1.2021,
- zvýšení finančních prostředků včetně zvýšení počtu zaměstnanců v oblasti pedagogické práce na větší dělení hodin výuky v základních a středních školách v rámci maximálního

počtu hodin výuky v základních a středních školách financovaného ze státního rozpočtu (tzv. PHmax),

- zvýšení finančních prostředků včetně zvýšení počtu zaměstnanců na posílení nepedagogické práce v mateřských, základních a středních školách,
- zvýšení finančních prostředků v oblasti ostatních neinvestičních výdajů.

Principy rozpisu přímých výdajů v roce 2021

Od roku 2020 se na základě zákona č. 101/2017 Sb. ve znění zákona č. 167/2018 Sb. změnil dosavadní normativní systém financování škol a školských zařízení zřizovaných krajem, obcí, nebo dobrovolným svazkem obcí na **tzv. normativně nákladový systém financování**.

Zásadní změna se týkala financování pedagogické práce v mateřských, základních a středních školách, konzervatořích a školních družinách, které jsou nově financovány na základě skutečného počtu hodin přímé pedagogické činnosti realizované těmito školami v souladu s příslušnými rámcovými vzdělávacími programy a školní družinou. Pedagogická práce ve vyšších odborných školách je i nadále financována normativně na studenta v akreditovaném vzdělávacím programu, jednotné normativy pro celou ČR stanovilo centrálně ministerstvo. Nepedagogická práce v mateřských, základních, středních a vyšších odborných školách a konzervatořích je financována normativně na ředitelství (právnícká osoba), další pracoviště školy a třídu mateřské, základní a střední školy, žáka konzervatoře a studenta vyšší odborné školy. Základní umělecké školy (pedagogická i nepedagogická práce) jsou i nadále financovány normativně na žáka, změnila se pouze struktura normativů, které jednotně stanovilo ministerstvo pro všechny kraje a hl. m. Prahu (dále jen „kraje“).

Nový systém financování, kdy objem prostředků pro školy a školní družiny (pouze na pedagogickou práci) stanovuje ministerstvo, umožnil prostřednictvím normativů na ostatní nárokové a nenárokové složky platu cílené promítnutí prostředků tak, aby zvýšení platů pedagogických pracovníků ve školách a školních družinách odpovídalo záměrům vlády. Přímo školám a školním družinám ministerstvo k 1.1.2021 rozepsalo 83,82 % prostředků schváleného rozpočtu pro regionální školství územně samosprávných celků a dobrovolných svazků obcí.

Na školská zařízení (s výjimkou pedagogické práce ve školních družinách) jsou i nadále do rozpočtů KÚ a MHMP poskytovány finanční prostředky prostřednictvím republikových normativů. Tyto prostředky jsou školským zařízením poskytovány na základě krajských normativů, jejichž stanovení a použití je v přenesené působnosti výkonu státní správy KÚ a MHMP. Členění krajských normativů, ukazatele rozhodné pro jejich stanovení apod. stanoví vyhláška č. 310/2018 Sb., o krajských normativech. Rozpis rozpočtu přímých výdajů RgŠ územně samosprávných celků a dobrovolných svazků obcí byl proveden materiálem „Principy rozpisu rozpočtu přímých výdajů RgŠ územních samosprávných celků na rok 2021“, č. j. MSMT-203/2021, který byl zveřejněn na stránkách ministerstva a ve Věstníku MŠMT, ročník LXXVII sešit 1 dne 25. února 2021.

Financování podpůrných opatření

Podpůrná opatření jsou dětem, žákům a studentům (dále jen „žák“) poskytována na základě doporučení školských poradenských zařízení. Financování podpůrných opatření poskytovaných žákům je prováděno KÚ a MHMP na základě vykazání podpůrných opatření školami a školskými zařízeními ve výkazu R 44-99 o změnách v poskytovaných podpůrných opatřeních a jejich finanční náročnosti (dále jen „výkaz“) v souladu se směrnicí MŠMT č. j. MSMT-14281/2018, o závazných zásadách pro rozpisů a návrhy rozpisů finančních prostředků státního rozpočtu krajskými úřady a obecními úřady obcí s rozšířenou působností ve znění pozdějších předpisů.

Výše finančních prostředků na jednotlivá podpůrná opatření je uvedena v příloze č. 1 vyhlášky č. 27/2016 Sb., o vzdělávání žáků se speciálními vzdělávacími potřebami a žáků nadaných, ve znění pozdějších předpisů (dále jen „vyhláška“).

Normovaná finanční náročnost podpůrných opatření personálního charakteru je stanovena vyhláškou a stanovuje se z platných platových tarifů podle nařízení vlády č. 341/2017 Sb., o platových poměrech zaměstnanců ve veřejných službách a správě, ve znění pozdějších předpisů.

Finanční prostředky na podpůrná opatření pro rok 2021 byly z úrovně MŠMT rozepsány do rezervy jednotlivých krajů ve výši odpovídající skutečnému stavu vykázaných podpůrných opatření k 1.1.2021. Pro rok 2021 bylo rozepsáno celkem 7 515 127,70 tis. Kč, z toho platy 5 532 196,55 tis. Kč, limit počtu zaměstnanců 16 057,23.

Na základě změn vykázaných ve výkazu byly výdaje na podpůrná opatření ve školách a školských zařízeních zřizovaných krajem, obcí nebo dobrovolným svazkem obcí v roce 2021 realizovány ve výši **7 961 902,86 tis. Kč, z toho platy 5 831 847,37 tis. Kč, ONIV 42 248,32 tis. Kč, limit počtu zaměstnanců 16 909,28.**

2.2.1.6 Neinvestiční transfery soukromému školství

Neinvestiční transfery soukromému školství jsou součástí neinvestičních transferů veřejným rozpočtům územní úrovně (položka rozpočtové skladby 5323 a 5321, účelový znak 33 155). Schválený rozpočet na rok 2021 činil 7 882 769,49 tis. Kč a nebyl upravován, konečný rozpočet dosahoval výše 9 691 347,74 tis. Kč. Skutečně poskytnuto bylo 9 685 549,88 tis. Kč, a to v následujícím členění: MHMP 2 709 038,11 tis. Kč a ostatní KÚ 6 976 511,77 tis. Kč, plnění 122,87 %, meziroční index 2021/2020 činil 118,90.

Ve školním roce 2020/2021 byly krajskými úřady poskytnuty dotace **977** soukromým školám a školským zařízením.

Dotace soukromému školství jsou určeny k financování neinvestičních výdajů souvisejících s výchovou a vzděláváním.

Soukromé školství je financováno na základě zákona č. 306/1999 Sb., o poskytování dotací soukromým školám, předškolním a školským zařízením, ve znění pozdějších předpisů. Ministerstvo stanovuje normativy neinvestičních výdajů na základě zákonného požadavku srovnatelnosti, vyplývajícího z § 4 zákona č. 306/1999 Sb., s výdaji ve veřejném školství. V roce 2021 pokračovala zásadní změna struktury a způsobu stanovení normativů v návaznosti na nový způsob financování veřejného školství, který je uplatňován od 1. ledna 2020. V první etapě tohoto procesu ministerstvo již pro rok 2020 provedlo změnu struktury normativů soukromých mateřských škol a základních škol (včetně těch zřizovaných podle § 16 odst. 9 školského zákona), školních družin, a dále zcela sjednotilo (tj. centrálně stanovilo) normativy pro základní umělecké školy a pedagogickou práci ve vyšších odborných školách ve školách všech zřizovatelů. V rámci druhé etapy tohoto procesu došlo v roce 2021 ke změně struktury normativů pro oblast středního vzdělávání včetně vzdělávání v konzervatořích a rovněž pro oblast zařízení školního stravování a školských ubytovacích zařízení, byť zde se nejedná o důsledek nového systému financování veřejných škol a školských zařízení. Do normativů pro rok 2021 tak bylo oproti roku 2020 promítnuto výrazné 10 % navýšení platů ve veřejném školství v roce 2020. Systém podpůrných opatření je obdobný jako u škol a školských zařízení zřizovaných územními samosprávnými celky nebo dobrovolnými svazky obcí, financování však probíhá na základě zákona č. 306/1999 Sb.

Ve výše uvedeném objemu vyplacených finančních prostředků jsou zahrnuty i prostředky na podpůrná opatření ve výši 323 172,27 tis. Kč (vyčísleno KÚ a MHMP).

Ve skutečnosti roku 2020 bylo soukromým školám v oblasti regionálního školství poskytnuto transferem na ÚSC celkem 8 145 935,54 tis. Kč, plnění 112,31 %, meziroční index 2020/2019 činil 120,28. Ve školním roce 2019/2020 byly poskytnuty dotace 955 soukromým školám a školským zařízením v oblasti regionálního školství.

Ve skutečnosti roku 2019 bylo soukromým školám v oblasti regionálního školství poskytnuto transferem na ÚSC celkem 6 772 402,14 tis. Kč, plnění 99,89 %, meziroční index 2019/2018 činil 115,07. Ve školním roce 2018/2019 byly poskytnuty dotace 943 soukromým školám a školským zařízením v oblasti regionálního školství.

Ve skutečnosti roku 2018 bylo soukromým školám v oblasti regionálního školství poskytnuto transferem na ÚSC celkem 5 885 342,85 tis. Kč, plnění 99,84 %, meziroční index 2018/2017 činil 114,79. Ve školním roce 2017/2018 byly poskytnuty dotace 920 soukromým školám a školským zařízením v oblasti regionálního školství.

Ve skutečnosti roku 2017 bylo soukromým školám v oblasti regionálního školství poskytnuto transferem na ÚSC celkem 5 126 862,33 tis. Kč, plnění 99,73 %, meziroční index 2017/2016 činil 112,74. Ve školním roce 2016/2017 byly poskytnuty dotace 857 soukromým školám a školským zařízením v oblasti regionálního školství.

2.2.1.7 Neinvestiční transfery církevnímu školství a náboženským společností

Schválený rozpočet celkových neinvestičních transferů církvím a náboženským společností (položka rozpočtové skladby 5223) na rok 2021 činil 2 108 936,35 tis. Kč, **rozpočet po změnách** činil 2 170 792,32 tis. Kč, **konečný rozpočet** byl stanoven ve výši 2 518 735,68 tis. Kč, **skutečnost** byla vykázána ve výši 2 511 257,55 tis. Kč, což představuje plnění 115,68 % (99,70 % konečného rozpočtu), meziroční index 2021/2020 činil 112,67. Z nároků z nespotřebovaných výdajů bylo poskytnuto 342 468,45 tis. Kč.

Skutečnost roku 2020 byla vykázána ve výši 2 228 885,50 tis. Kč, což představuje plnění 111,66 %, meziroční index 2020/2019 činil 112,06.

Skutečnost roku 2019 byla vykázána ve výši 1 988 994,88 tis. Kč, což představuje plnění 109,36 %, meziroční index 2019/2018 činil 110,64.

Skutečnost roku 2018 byla vykázána ve výši 1 797 772,44 tis. Kč, což představuje plnění 108,43 %, meziroční index 2018/2017 činil 112,97.

Skutečnost roku 2017 byla vykázána ve výši 1 591 329,81 tis. Kč, což představuje plnění 103,84 %, meziroční index 2017/2016 činil 110,67.

V průběhu roku 2021 bylo financováno 140 církevních škol a školských zařízení. Financována jsou školská zařízení a školy různého charakteru, od škol mateřských, přes základní, speciální, střední a vyšší odborné až po střediska volného času (obdoba domů dětí a mládeže).

Počet zařazených církevních škol k 31.12.2020 činil 140, financováno z MŠMT bylo 140.

Počet zařazených církevních škol k 31.12.2019 činil 138, financováno z MŠMT bylo 138.

Počet zařazených církevních škol k 31.12.2018 činil 141, financováno z MŠMT bylo 141.

Počet zařazených církevních škol k 31.12.2017 činil 138, financováno z MŠMT bylo 138.

Dotace na činnost církevnímu školství (provozní dotace) v roce 2021 činila ve schváleném rozpočtu 2 106 408,71 tis. Kč, což představuje zvýšení oproti roku 2020 o 166 230,58 tis. Kč. **Rozpočet po změnách** činil 2 122 849,66 tis. Kč, **konečný rozpočet** pak činil 2 464 122,00 tis. Kč. **Skutečnost** byla vykázána ve výši 2 457 669,42 tis. Kč, plnění ve výši 115,77 % (99,74 % konečného rozpočtu). Meziroční index 2021/2020 činil 113,15.

Jako součást normativního financování (výše uváděné provozní dotace), byly poskytnuty církevním školám i finanční prostředky převedené rozpočtovým opatřením č. j. **MF-22624/2021/1402-3** ze dne **17.8.2021** na vrub kapitoly VPS určené na výdaje spojené s činnostmi škol nezbytné k naplnění mimořádného opatření Ministerstva zdravotnictví. Církevním školám bylo celkem z tohoto převodu poskytnuto 1 170,80 tis. Kč na zajištění RT-PCR testování, po zohlednění vratek v závěru roku na výdajový účet bylo na položce 5223 vyčerpáno **908,80 tis. Kč**.

Při financování církevního školství je uplatňován normativní rozpis rozpočtu. Dotace církevnímu školství je poskytována v souladu s ustanovením § 162 a § 160 odst. 1 písm. b) **zákona č. 561/2004 Sb.**

Součástí provozní dotace byly i finanční prostředky na podpůrná opatření pro žáky církevních škol se speciálními vzdělávacími potřebami ve výši 106 888,91 tis. Kč.

V roce 2020 činila provozní dotace 2 172 121,99 tis. Kč, meziroční index 2020/2019 činil 116,00.

V roce 2019 činila provozní dotace 1 872 517,61 tis. Kč, meziroční index 2019/2018 činil 109,15.

V roce 2018 činila provozní dotace 1 715 495,46 tis. Kč, meziroční index 2018/2017 činil 113,64.

V roce 2017 činila provozní dotace 1 509 585,10 tis. Kč, meziroční index 2017/2016 činil 110,41.

Církevnímu školství byly, kromě uvedené provozní dotace, v roce **2021** poskytovány i další **účelové dotace** – na dotační výzvy (Návrat do škol, Podpora ZŠ s oběma stupni a menšími třídními kolektivy, Rekreační pobyty dětí a mládeže z dětských domovů) 4 158,17 tis. Kč, v rámci OP VVV 43 771,85 tis. Kč, na podporu vzdělávání cizinců v předškolním vzdělávání 94,61 tis. Kč, na výzvu Spolu po COVIDu 74,73 tis. Kč, na využití volného času dětí (v rámci výzvy Letní kempy) 195,00 tis. Kč a další prostředky ve výši 15,00 tis. Kč. Z Fondu solidarity EU byly církevním školám poskytnuty prostředky na RT-PCR testy v hodnotě 712,64 tis. Kč.

V roce **2021** bylo z celkové částky **2 511 257,55 tis. Kč** poskytnuto **církevnímu školství 2 506 691,44 tis. Kč** a **ostatním církevním a náboženským společnostem 4 566,11 tis. Kč** (na zajištění podpory vzdělávání v jazycích národnostních menšin 610,00 tis. Kč, na program integrace romské komunity 1 633,35 tis. Kč a na program prevence kriminality 1 296,65 tis. Kč, na letní kempy 833,56 tis. Kč a na využití volného času dětí 192,55 tis. Kč).

V roce 2020 bylo z celkové částky 2 228 885,50 tis. Kč poskytnuto církevnímu školství 2 227 291,27 tis. Kč a ostatním církevním a náboženským společnostem 1 594,23 tis. Kč.

V roce 2019 bylo z celkové částky 1 988 994,88 tis. Kč poskytnuto církevnímu školství 1 986 134,37 tis. Kč a ostatním církevním a náboženským společnostem 2 860,51 tis. Kč.

V roce 2018 bylo z celkové částky 1 797 772,44 tis. Kč poskytnuto církevnímu školství 1 794 246,00 tis. Kč a ostatním církevním a náboženským společnostem 3 526,44 tis. Kč.

V roce 2017 bylo z celkové částky 1 591 329,81 tis. Kč poskytnuto církevnímu školství 1 589 458,18 tis. Kč a ostatním církevním a náboženským společnostem 1 871,63 tis. Kč.

2.2.1.8 Neinvestiční transfery podnikatelským subjektům

Podseskupení položek rozpočtové skladby **521** neinvestiční transfery podnikatelským subjektům se dále člení podle příjemců na fyzické a právnické osoby.

Schválený rozpočet na rok **2021** byl stanoven ve výši **425 028,90 tis. Kč**, **rozpočet po změnách** činil **401 941,89 tis. Kč**, **konečný rozpočet** **539 219,69 tis. Kč**, **skutečnost** byla vykázána ve výši **515 316,69 tis. Kč**, plnění 128,21 % (95,57 % konečného rozpočtu), meziroční index 2021/2020 činil 66,70. Čerpání nároků z nespotřebovaných výdajů činilo 134 082,85 tis. Kč.

Z celkových běžných výdajů kapitoly 333 roku 2021, které činily 232 948 214,99 tis. Kč (100 %), činily neinvestiční transfery podnikatelským subjektům 0,22 %.

Z celkových běžných výdajů kapitoly 333 roku 2020, které činily 218 320 357,41 tis. Kč (100 %), činily neinvestiční transfery podnikatelským subjektům 0,35 %.

Z celkových běžných výdajů kapitoly 333 roku 2019, které činily 199 521 703,06 tis. Kč (100 %), činily neinvestiční transfery podnikatelským subjektům 0,43 %.

Z celkových běžných výdajů kapitoly 333 roku 2018, které činily 174 393 006,81 tis. Kč (100 %), činily neinvestiční transfery podnikatelským subjektům 0,48 %.

Z celkových běžných výdajů kapitoly 333 roku 2017, které činily 151 878 791,02 tis. Kč (100 %), činily neinvestiční transfery podnikatelským subjektům 0,56 %.

- **Neinvestiční transfery nefinančním podnikatelským subjektům – fyzickým osobám** (položka rozpočtové skladby **5212**)

Schválený rozpočet pro rok **2021** činil, stejně jako, **rozpočet po změnách 28,00 tis. Kč**, **konečný rozpočet** dosahoval výše **2 953,94 tis. Kč**. **Skutečnost** činila **2 888,82 tis. Kč**, plnění 10 317,21 % (97,80 % konečného rozpočtu), meziroční index 2021/2020 činil 83,43. Finanční prostředky byly poskytnuty na podporu činnosti ZŠ s oběma stupni a menšími třídními kolektivy, v rámci výzvy Návrat do škol a v rámci výzvy na podporu vzdělávání cizinců v předškolním vzdělávání.

***Skutečnost roku 2020** činila **3 462,40 tis. Kč**, plnění 99,38 %, meziroční index 2020/2019 činil 988,18.*

***Skutečnost roku 2019** činila **350,38 tis. Kč**, plnění 236,85 %, meziroční index 2019/2018 činil 59,11.*

***Skutečnost roku 2018** činila **592,72 tis. Kč**, plnění 52,38 %, meziroční index 2018/2017 činil 51,96.*

***Skutečnost roku 2017** činila **1 140,65 tis. Kč**, plnění 57,87 %, meziroční index 2017/2016 činil 298,34.*

- **Neinvestiční transfery nefinančním podnikatelským subjektům – právnickým osobám** (položka rozpočtové skladby **5213**)

Schválený rozpočet na rok **2021** činil **425 000,90 tis. Kč**, **rozpočet po změnách** činil **401 913,89 tis. Kč**, **konečný rozpočet** byl stanoven ve výši **536 265,74 tis. Kč**, **skutečnost** byla vykázána ve výši **512 427,87 tis. Kč**, plnění 127,50 % (95,55 % konečného rozpočtu), meziroční index 2021/2020 činil 66,62.

***Skutečnost roku 2020** činila **769 132,24 tis. Kč**, plnění 88,68 %, meziroční index 2020/2019 činil 52,58.*

***Skutečnost roku 2019** činila **853 353,60 tis. Kč**, plnění 101,33 %, meziroční index 2019/2018 činil 102,99.*

***Skutečnost roku 2018** činila **828 600,38 tis. Kč**, plnění 103,27 %, meziroční index 2018/2017 činil 98,17.*

***Skutečnost roku 2017** činila **844 041,82 tis. Kč**, plnění 128,82 %, meziroční index 2017/2016 činil 125,53.*

V roce 2021 byly poskytnuty finanční prostředky na financování programů v rámci aplikovaného výzkumu, experimentálního vývoje a inovací, institucionální podpory mezinárodní spolupráce ve výzkumu a vývoji podpory velkých výzkumných infrastruktur celkově ve výši **313 007,98 tis. Kč**. Prostředky obdrželo např. Centrum výzkumu Řež, s.r.o., Unipetrol výzkumně vzdělávací centrum a.s., EXPECT-IT s.r.o., CAMEA s.r.o. a další.

Poskytnuty byly rovněž prostředky na spolufinancování programu EUROSTARS ve výši 32 056,05 tis. Kč a finanční prostředky na OP VVV ve výši 150 373,18 tis. Kč.

Dále byly podnikatelům – právnickým osobám poskytnuty finanční prostředky na projekty integrace příslušníků romské komunity (podpora žáků středních škol) ve výši 939,39 tis. Kč, v rámci výzvy Spolu po COVIDu 1 797,67 tis. Kč, na podporu vzdělávání cizinců v předškolním vzdělávání ve výši 486,95 tis. Kč a v rámci výzev Návrat do škol, Podpora činnosti ZŠ s oběma stupni a menšími třídními kolektivy a Rekreační pobyty dětí a mládeže z dětských domovů bylo soukromým základním školám poskytnuto 13 566,66 tis. Kč. Jedna právnická osoba obdržela Evropskou jazykovou cenu Label 2021 v hodnotě 200,00 tis. Kč.

2.2.1.9 Neinvestiční transfery neziskovým a podobným organizacím

Schválený rozpočet neinvestičních dotací nestátním neziskovým organizacím **na rok 2021** (podseskupení položek rozpočtové skladby **522** – mimo položky **5223**) byl stanoven ve výši **633 285,65 tis. Kč**, **rozpočet po změnách** činil **1 361 778,54 tis. Kč**, **konečný rozpočet** byl stanoven ve výši **1 814 906,51 tis. Kč**, **skutečnost** byla vykázána ve výši **1 641 174,28 tis. Kč**, plnění 120,52 % (90,43 % konečného rozpočtu), meziroční index 2021/2020 činil 26,56. Z nároků z nespotřebovaných výdajů bylo poskytnuto 418 368,52 tis. Kč.

Výrazný pokles v objemu transferů poskytnutých na položce 5222 je dán ukončením financování podpory mimoškolního sportu ze strany MŠMT (přechod agendy na Národní sportovní agenturu).

Tabulka č. 23 Neinvestiční transfery nestátním neziskovým organizacím

v tis. Kč

	Skutečnost 2020	Schválený rozpočet 2021	Rozpočet po změnách 2021	Konečný rozpočet 2021	Skutečnost 2021	% plnění	Index 2021/2020
Spolky (položka 5222)	5 759 746,28	502 729,67	1 009 017,93	1 371 876,21	1 251 452,16	124,03	21,73
Fundace, ústavy a obecně prospěšné společnosti (položka 5221)	419 915,16	130 555,99	352 760,61	443 030,30	389 722,12	110,48	92,81
Neziskové a podobné organizace (položka 5229)	90,00	0,00	0,00	0,00	0,00	x	0,00
Celkem NNO	6 179 751,44	633 285,65	1 361 778,54	1 814 906,51	1 641 174,28	120,52	26,56

Transfery pro oblast **mládeže** jsou podrobně rozvedeny **ve stati 2.4**.

Skutečnost roku 2020 činila **6 179 751,44 tis. Kč**, plnění 99,54 %, meziroční index 2020/2019 činil 101,02.

Skutečnost roku 2019 činila **6 117 577,87 tis. Kč**, plnění 112,68 %, meziroční index 2019/2018 činil 99,76.

Skutečnost roku 2018 činila **5 429 278,09 tis. Kč**, plnění 98,09 %, meziroční index 2018/2017 činil 108,20.

Skutečnost roku 2017 činila **5 017 812,34 tis. Kč**, plnění 106,51 %, meziroční index 2017/2016 činil 150,45.

- **Spolky (položka 5222)**

Spolky obdržely prostředky v celkové výši **1 251 452,16 tis. Kč**.

Spolky obdržely finanční prostředky výzkumu a vývoje mimo OP VVV v celkové výši 449 717,10 tis. Kč, prostředky v rámci OP VVV ve výši 410 637,53 tis. Kč, v rámci výzvy Letní kempy ve výši 173 324,02 tis. Kč, prostředky na podporu práce s dětmi a mládeží ve výši 182 735,47 tis. Kč, finanční prostředky na podporu nadaných žáků 4 917,83 tis. Kč, prostředky na projekty integrace příslušníků romské komunity ve výši 7 204,84 tis. Kč, na dotační tituly v rámci RgŠ (Podpora ZŠ s oběma stupni a menšími kolektivy, Návrat do škol a Na učitelích záleží) 6 451,52 tis. Kč, na projekty vzdělávání v jazycích národnostních menšin a multikulturní výchovy ve výši 6 292,20 tis. Kč. Dále prostředky na sociální prevenci a prevenci kriminality ve výši 5 759,05 tis. Kč, na soutěže 1 968,55 tis. Kč, prostředky protidrogové politiky ve výši 1 504,82 tis. Kč a na integraci cizinců ve výši 639,22 tis. Kč (z toho 20,83 tis. Kč na podporu vzdělávání cizinců v povinném předškolním vzdělávání). Na výzvu Spolu po COVIDu bylo spolkům poskytnuto 100,00 tis. Kč. Dále byla 1 spolku poskytnuta Evropská jazyková cena Label 2021 ve výši 200,00 tis. Kč

Mezi největší příjemce dotací patřily tyto spolky: CESNET, zájmové sdružení, Technologické centrum AV ČR, Junák – český skaut, z.s., Pionýr, z.s., Sdružení hasičů ČMS, Česká rada dětí a mládeže, ATOM Asociace turistických oddílů a další.

- **Fundace, ústavy a obecně prospěšné společnosti (položka 5221)**

V roce 2021 bylo **fundacím, ústavům a obecně prospěšným společnostem** poskytnuto jako neinvestiční dotace celkem **389 722,12 tis. Kč**. Na projekty spolufinancované v rámci OP VVV byla v roce 2021 poskytnuta částka ve výši 274 328,58 tis. Kč. Úspěšní řešitelé projektů výzkumu a vývoje mimo operační programy získali 4 994,49 tis. Kč. Na podporu školního stravování bylo poskytnuto 31 003,33 tis. Kč. Na ostatní výzvy v rámci podpory RgŠ bylo poskytnuto 3 613,35 tis. Kč. Na projekty v rámci Programu na podporu vzdělávání v jazycích národnostních menšin a multikulturní výchovy bylo poskytnuto 2 423,29 tis. Kč. Na soutěže byly poskytnuty dotace ve výši 1 073,00 tis. Kč. Prostředky na podporu práce s dětmi a mládeží byly poskytnuty ve výši 5 350,83 tis. Kč. V rámci výzvy Letní kempy byly poskytnuty prostředky ve výši 54 495,68 tis. Kč a v rámci výzvy Spolu po COVIDu bylo poskytnuto 300,00 tis. Kč. Na projekty vzdělávacích akcí k integraci Romů bylo určeno 3 209,68 tis. Kč, na projekty protidrogové prevence 880,23 tis. Kč a na projekty prevence kriminality 5 099,31 tis. Kč. Prostředky na projekty integrace cizinců dosahovaly výše 1 823,28 tis. Kč.

Největšími příjemci dotací byly tyto obecně prospěšné společnosti: Women for Women., MAS Šternbersko, o.p.s., Nová škola, o.p.s., MAS Podlipansko, o.p.s., Kroužky, o.p.s., a další.

- **Ostatní neziskové a podobné organizace (položka 5229)**

V roce 2021 nebyly **ostatním neziskovým organizacím** poskytnuty finanční prostředky.

2.2.2 Investiční transfery

Schválený rozpočet investičních transferů (seskupení položek **63**) v roce **2021** činil celkem **11 120 669,73 tis. Kč**, **rozpočet po změnách** **8 503 763,52 tis. Kč**, **konečný rozpočet** byl stanoven ve výši **13 873 740,65 tis. Kč**, **skutečné čerpání** bylo vykázáno ve výši **8 681 193,32 tis. Kč**, plnění 102,09 % (62,57 % konečného rozpočtu). Meziroční index 2021/2020 činil 96,18. Meziroční pokles je dán zejména snížením investičních prostředků

poskytnutých v oblasti sportu z důvodu ukončení financování programů EDS/SMVS, kde poklesly investiční transfery o 1,86 mld. Kč.

Skutečnost roku 2020 činila 9 026 162,42 tis. Kč, plnění 83,86 %, tj. snížení proti roku 2019 o 1 946 437,31 tis. Kč. Meziroční index 2020/2019 činil 82,26.

Skutečnost roku 2019 činila 10 972 599,73 tis. Kč, plnění 111,67 %, tj. snížení proti roku 2018 o 2 028 651,84 tis. Kč. Meziroční index 2019/2018 činil 84,40.

Skutečnost roku 2018 činila 13 001 251,57 tis. Kč, plnění 122,69 %, tj. navýšení proti roku 2017 o 7 406 929,13 tis. Kč. Meziroční index 2018/2017 činil 232,40.

Skutečnost roku 2017 činila 5 594 322,44 tis. Kč, plnění 73,06 %, tj. snížení proti roku 2016 o 524 550,18 tis. Kč. Meziroční index 2017/2016 činil 91,43.

2.2.2.1 Investiční transfery příspěvkovým organizacím, vysokým školám a veřejným výzkumným institucím

Schválený rozpočet investičních transferů příspěvkovým organizacím, vysokým školám a veřejným výzkumným institucím (podseskupení položek rozpočtové skladby 635) na rok 2021 činil 7 321 659,63 tis. Kč, rozpočet po změnách 7 138 488,48 tis. Kč, konečný rozpočet 11 375 637,06 tis. Kč, skutečnost byla vykázána ve výši 7 795 348,26 tis. Kč, což představuje plnění na 109,20 % (68,53 % konečného rozpočtu), meziroční index 2021/2020 činil 124,22. Výrazný nárůst je dán zejména nárůstem objemu prostředků poskytnutých příspěvkovým organizacím a vysokým školám v rámci EDS/SMVS. Nároky z nespotebovaných výdajů byly čerpány ve výši 3 542 391,13 tis. Kč.

Skutečnost roku 2020 činila 6 275 275,85 tis. Kč, což představuje plnění na 75,49 %, meziroční index 2020/2019 činil 70,18.

Skutečnost roku 2019 činila 8 942 047,48 tis. Kč, což představuje plnění na 118,46 %, meziroční index 2019/2018 činil 82,88.

Skutečnost roku 2018 činila 10 789 509,81 tis. Kč, což představuje plnění na 123,50 %, meziroční index 2018/2017 činil 225,42.

Skutečnost roku 2017 činila 4 786 379,33 tis. Kč, což představuje plnění na 78,54 %, meziroční index 2017/2016 činil 105,18.

Tabulka č. 24 Členění investičních transferů příspěvkovým organizacím, vysokým školám a veřejným výzkumným institucím

v tis. Kč

	Skutečnost 2020	Schválený rozpočet 2021	Rozpočet po změnách 2021	Konečný rozpočet 2021	Skutečnost 2021	% plnění	% plnění KR	Index 2021/2020
PO zřizované MŠMT (položka 6351)	21 833,27	282 747,04	645 620,15	829 258,07	44 039,19	6,82	5,31	201,71
Vysoké školy (položka 6352)	5 193 353,33	7 002 765,50	5 612 469,44	9 562 800,70	6 839 599,19	121,86	71,52	131,70
Veř. výzkumné instituce (položka 6354)	1 021 897,76	30 447,08	830 593,08	933 772,48	869 686,10	104,71	93,14	85,11
PO jiných zřizovatelů (položka 6359)	38 191,50	5 700,00	49 805,81	49 805,81	42 023,79	84,38	84,38	110,03
Celkem podseskupení položek 635	6 275 275,85	7 321 659,63	7 138 488,48	11 375 637,06	7 795 348,26	109,20	68,53	124,22

Investiční transfery PO zřizovaným MŠMT činily 44 039,19 tis. Kč, jedná se o výdaje EDS/SMVS v členění na program 133 010 ve výši 1 099,56 tis. Kč a na program 133 120 ve výši 36 209,98 tis. Kč (včetně 2 416,46 tis. Kč na akce IROP). Na výzkum a vývoj (včetně OP VVV) byly poskytnuty finanční prostředky ve výši 6 729,65 tis. Kč.

Investiční transfery VŠ v celkové výši **6 839 599,19 tis. Kč** představují kapitálové výdaje zařazené v **EDS/SMVS** ve výši **2 501 836,39 tis. Kč** a kapitálové výdaje **mimo EDS/SMVS** ve výši **4 337 762,80 tis. Kč** v členění na:

- finanční prostředky určené na OP VVV ve výši 3 274 882,01 tis. Kč,
- příspěvek a dotace na činnost VVŠ ve výši 806 747,87 tis. Kč,
- výzkum a vývoj mimo programy EU ve výši 256 132,93 tis. Kč.

Veřejným výzkumným institucím bylo poskytnuto **869 686,10 tis. Kč** v rámci OP VVV.

Příspěvkovým organizacím jiných zřizovatelů byly poskytnuty investiční prostředky ve výši **42 023,79 tis. Kč**, a to na výzkumné projekty v rámci OP VVV (41 637,36 tis. Kč) a na podporu výzkumu a vývoje mimo programy EU (386,43 tis. Kč).

Investiční transfery jsou podrobně rozebrány **ve stati 1.3.2.1 Kapitálové výdaje nezahrnuté v EDS/SMVS** a **ve stati 1.3.3.1 Přehled programů EDS/SMVS**.

2.2.2.2 Investiční transfery podnikatelským subjektům

Schválený rozpočet investičních dotací podnikatelským subjektům (**podskupení položek 631**) na rok **2021** byl stanoven ve výši **11 556,00 tis. Kč**, **rozpočet po změnách** činil **9 147,31 tis. Kč**, **konečný rozpočet** dosahoval shodné výše, **skutečné čerpání** činilo **5 091,31 tis. Kč**, plnění rozpočtu na 55,66 %, meziroční index 2021/2020 činil 15,26. Z nároků z nespotřebovaných výdajů nebylo čerpáno. Meziročně byla významně snížena podpora projektů OP VVV.

Finanční prostředky byly poskytnuty v následujícím členění: prostředky OP VVV ve výši 4 560,00 tis. Kč a prostředky v rámci programu EDS/SMVS 133 320 ve výši 115,92 tis. Kč a 133 350 ve výši 415,39 tis. Kč.

***Skutečnost roku 2020** činila **33 370,54 tis. Kč**, což představuje plnění na 72,70 %, meziroční index 2020/2019 činil 62,61.*

***Skutečnost roku 2019** činila **53 297,09 tis. Kč**, což představuje plnění na 74,63 %, meziroční index 2019/2018 činil 60,09.*

***Skutečnost roku 2018** činila **88 693,49 tis. Kč**, což představuje plnění na 428,02 %, meziroční index 2018/2017 činil 35,00.*

***Skutečnost roku 2017** činila **253 382,92 tis. Kč**, což představuje plnění na 1 427,59 %, meziroční index 2017/2016 činil 81,58.*

2.2.2.3 Investiční transfery neziskovým a podobným organizacím

Schválený rozpočet investičních transferů neziskovým a podobným organizacím (**podskupení položek 632**) na rok **2021** činil **87 454,10 tis. Kč**, **rozpočet po změnách** činil **331 055,01 tis. Kč**, **konečný rozpočet** byl stanoven ve výši **341 867,03 tis. Kč**, **skutečnost** byla vykázána ve výši **311 742,14 tis. Kč**, plnění 94,17 % (91,19 % konečného rozpočtu), meziroční index 2021/2020 činil 14,63. Meziroční pokles poskytnutých prostředků byl dán zejména ukončením financování programů EDS/SMVS v oblasti sportu.

***Skutečnost roku 2020** činila **2 130 703,79 tis. Kč**, plnění 127,62 %, meziroční index 2020/2019 činil 167,45.*

***Skutečnost roku 2019** činila **1 272 458,63 tis. Kč**, plnění 91,84 %, meziroční index 2019/2018 činil 129,70.*

Skutečnost roku 2018 činila 981 052,51 tis. Kč, plnění 139,46 %, meziroční index 2018/2017 činil 766,55.

Skutečnost roku 2017 činila 127 982,46 tis. Kč, plnění 15,12 %, meziroční index 2017/2016 činil 17,99.

Investiční transfery fundacím, ústavům a obecně prospěšným společnostem (položka 6321) činily 701,17 tis. Kč a byly poskytnuty v rámci institucionální podpory na dlouhodobý koncepční rozvoj výzkumné organizace dle dosažených výsledků ve výši 340,00 tis. Kč, v rámci OP VVV 161,17 tis. Kč a 200,00 tis. Kč v rámci programu EDS/SMVS 133 710.

Investiční transfery spolkům (položka 6322) ve výši 310 870,98 tis. Kč byly využity v oblastech:

- **Využití volného času dětí a mládeže** – finanční prostředky ve výši **6 241,24 tis. Kč** byly poskytnuty v rámci programu EDS/SMVS **133 710** Rozvoj materiálně technické základny mimoškolních aktivit dětí a mládeže. Dotace z tohoto Programu jsou poskytovány na investiční výdaje na rekonstrukci a modernizaci základen, kluboven a dalších staveb a zařízení, které jsou výhradně v majetku NNO (viz **stat' 2.4** a **stat' 1.3.3.1**).
- **Na výzkum a vývoj mimo programy spolufinancované ze zahraničí** byly poskytnuty finanční prostředky ve výši **12 300,00 tis. Kč**.
- **Na projekty** v rámci programu **OP VVV** bylo poskytnuto **292 329,74 tis. Kč**, vše ve **výzkumu a vývoji**.

Investiční transfery církvím a náboženským společnostem (položka 6323) byly v roce 2021 poskytnuty ve výši 169,99 tis. Kč, a to v rámci programu EDS/SMVS 133 350, kdy byly finanční prostředky určeny na nákup investičních kompenzačních pomůcek (televizní lupa a zápisník pro nevidomé).

Investiční transfery neziskovým a podobným organizacím (položka 6329) nebyly poskytnuty.

2.2.2.4 Investiční transfery veřejným rozpočtům územní úrovně

Schválený rozpočet investičních transferů veřejným rozpočtům územní úrovně (podskupení položek rozpočtové skladby **634**) na rok **2021** byl stanoven ve výši **3 700 000,00 tis. Kč**, **rozpočet po změnách** celkem činil **1 025 072,72 tis. Kč**, **konečný rozpočet** byl stanoven ve výši **2 147 089,24 tis. Kč**, **skutečnost** byla vykázána ve výši **569 011,60 tis. Kč**, plnění 55,51 % (26,50 % konečného rozpočtu), meziroční index 2021/2020 činil 96,97. Nároky z nespotřebovaných výdajů byly použity ve výši 435 781,84 tis. Kč.

Skutečnost roku 2020 byla vykázána ve výši 586 812,24 tis. Kč, plnění 79,37 %, meziroční index 2020/2019 činil 83,26.

Skutečnost roku 2019 byla vykázána ve výši 704 796,54 tis. Kč, plnění 85,93 %, meziroční index 2019/2018 činil 61,72.

Skutečnost roku 2018 byla vykázána ve výši 1 141 995,75 tis. Kč, plnění 100,49 %, meziroční index 2018/2017 činil 267,71.

Skutečnost roku 2017 byla vykázána ve výši 426 577,73 tis. Kč, plnění 61,01 %, meziroční index 2017/2016 činil 78,10.

- **Investiční transfery obcím (položka 6341)**

Schválený rozpočet na rok 2021 činil 3 700 000,00 tis. Kč, rozpočet po změnách činil 898 210,43 tis. Kč a konečný rozpočet činil 1 195 252,70 tis. Kč, skutečnost byla vykázána ve výši 43 613,81 tis. Kč, plnění 4,86 % (3,65 % konečného rozpočtu), meziroční index 2021/2020 činil 10,06. Jedná se o prostředky OP VVV ve výši 1 381,51 tis. Kč a dále prostředky EDS/SMVS na program 133 350 Podpora zajištění vybraných investičních podpůrných opatření při vzdělávání dětí, žáků a studentů se speciálními vzdělávacími potřebami + NRPM (Národní rozvojový program mobility pro všechny) ve výši 2 727,89 tis. Kč, na program 133 320 Podpora zajištění vybraných investičních podpůrných opatření při vzdělávání dětí, žáků a studentů se speciálními vzdělávacími potřebami ve výši 3 607,48 tis. Kč a na program 133 330 Podpora vybraných projektů rozvoje výukových kapacit základního vzdělávání zřizovaného obcemi a dobrovolnými svazky obcí ve výši 35 896,93 tis. Kč.

Výrazný meziroční pokles je důsledkem snížení výdajů v rámci EDS/SMVS – jak v oblasti sportu, tak i v případě podpory v programu 133 330. V roce 2020 bylo také z této položky financováno 54 400 tis. Kč v rámci programu 133 620 – Rozšíření strategické průmyslové zóny Solnice-Kvasiny, zatímco v roce 2021 v tomto programu k financování nedošlo.

Skutečnost roku 2020 činila 433 389,97 tis. Kč, plnění 67,89 %, meziroční index 2020/2019 činil 64,75. Na poklesu výdajů v meziročním srovnání se podílelo snížení výdajů v rámci EDS/SMVS.

Skutečnost roku 2019 činila 669 311,74 tis. Kč, plnění 81,80 %, meziroční index 2019/2018 činil 65,14. Na poklesu výdajů v meziročním srovnání se podílelo snížení výdajů v rámci EDS/SMVS.

Skutečnost roku 2018 činila 1 027 463,95 tis. Kč, plnění 93,53 %, meziroční index 2018/2017 činil 248,34. Na růstu výdajů v meziročním srovnání se podílely výdaje v rámci EDS/SMVS, kde byla zahájena realizace nových programů.

Skutečnost roku 2017 činila 413 729,96 tis. Kč, plnění 60,28 %, meziroční index 2017/2016 činil 76,78. Na poklesu výdajů v meziročním srovnání se podílelo zejména ukončení programu 133 510 Podpora MTZ sportu.

- **Investiční transfery krajům (položka 6342)**

Schválený rozpočet na rok 2021 nebyl stanoven, rozpočet po změnách činil 126 862,29 tis. Kč, konečný rozpočet byl stanoven ve výši 301 916,33 tis. Kč, skutečnost činila 285 397,79 tis. Kč, plnění 224,97 % (94,53 % konečného rozpočtu), meziroční index 2021/2020 činil 186,02. Na této položce byly čerpány kapitálové výdaje určené na OP VVV ve výši 281 249,03 tis. Kč (z toho poskytnuto 850,00 tis. Kč mimo program 133 810), dále výdaje v programu 133 320 Podpora zajištění vybraných investičních podpůrných opatření při vzdělávání dětí, žáků a studentů se speciálními vzdělávacími potřebami ve výši 3 648,31 tis. Kč v programu 133 350 Podpora zajištění vybraných investičních podpůrných opatření při vzdělávání dětí, žáků a studentů se speciálními vzdělávacími potřebami + NRPM (Národní rozvojový program mobility pro všechny) ve výši 500,45 tis. Kč. Nárůst čerpání byl zapříčiněn zejména poskytnutím finančních prostředků krajům v programu EDS/SMVS 133 810 OP VVV.

Skutečnost roku 2020 činila 153 422,27 tis. Kč, plnění 151,98 %, meziroční index 2020/2019 činil 432,36. Nárůst čerpání byl zapříčiněn zejména poskytnutím finančních prostředků krajům v programu EDS/SMVS 133 530.

Skutečnost roku 2019 činila **35 484,80 tis. Kč**, plnění 1 818,53 %, meziroční index 2019/2018 činil 33,22. Pokles byl zapříčiněn zejména nižším objemem finančních prostředků poskytnutých v rámci programu EDS/SMVS 133 810 OP VVV.

Skutečnost roku 2018 činila **106 817,22 tis. Kč**, plnění 303,33 %, meziroční index 2018/2017 činil 1 678,90. Nárůst byl zapříčiněn zejména vyšším objemem poskytnutých prostředků v rámci programu EDS/SMVS 133 810.

Skutečnost roku 2017 činila **6 362,35 tis. Kč**, plnění 508,39 %, meziroční index 2017/2016 činil 86,61.

- **Ostatní investiční transfery veřejným rozpočtům územní úrovně (položka 6349)**

Na položce 6349 **nebyl stanoven schválený ani upravený rozpočet. Konečný rozpočet činil 649 920,22 tis. Kč.** Čerpání finančních prostředků dosáhlo výše **240 000,00 tis. Kč** a bylo realizováno v programu EDS/SMVS 133 330 (akce Výstavba nové svazkové základní devítileté školy v Přezleticích).

V roce 2020 nedošlo k čerpání na položce 6349.

V roce 2019 nedošlo k čerpání na položce 6349.

Skutečnost roku 2018 činila **7 714,58 tis. Kč**, plnění 296,71 %. Meziroční index 2018/2017 činil 118,95.

Skutečnost roku 2017 činila **6 485,42 tis. Kč**, plnění 55,91 %.

Investiční transfery ÚSC jsou uvedeny v **Tabulkách č. 5 a č. 6 v příloze.**

2.3 Výzkum, experimentální vývoj a inovace

Schválený rozpočet výdajů na výzkum, experimentální vývoj a inovace včetně programů spolufinancovaných z prostředků zahraničních programů činil v roce **2021** celkem **20 604 634,85 tis. Kč**, v tom ze státního rozpočtu **14 598 384,85 tis. Kč** a kryté příjmem ze zahraničí **6 006 250,00 tis. Kč**.

Rozpočet po změnách dosahoval výše **20 212 950,40 tis. Kč**, v tom **14 486 700,40 tis. Kč** ze státního rozpočtu a výdaje kryté příjmem ze zahraničí **5 726 250,00 tis. Kč**.

Konečný rozpočet byl stanoven na **22 460 639,46 tis. Kč**, v tom **15 249 704,61 tis. Kč** ze státního rozpočtu a výdaje kryté příjmem ze zahraničí **7 210 934,85 tis. Kč**.

Skutečné čerpání bylo vykázáno ve výši **19 960 267,14 tis. Kč**, výdaje státního rozpočtu dosáhly výše **14 758 895,05 tis. Kč**, příjmem ze zahraničí bylo kryto **5 201 372,08 tis. Kč**. Plnění rozpočtu na 98,75 % (88,87 % konečného rozpočtu), meziroční index 2021/2020 činí 94,13. Z nároků z nespotřebovaných výdajů bylo čerpáno 2 095 544,61 tis. Kč, z rezervního fondu v rámci výzkumu, experimentálního vývoje a inovací bylo čerpáno 1 222,28 tis. Kč.

Výdaje na výzkum, experimentální vývoj a inovace v oblasti vysokého školství včetně soukromých vysokých škol činily **13 949 266,72 tis. Kč** (což odpovídá 69,89 % z celkových výdajů na výzkum, experimentální vývoj a inovace) v členění na běžné výdaje ve výši 12 761 766,18 tis. Kč (z toho SVŠ 29 493,14 tis. Kč) a kapitálové výdaje 1 187 500,54 tis. Kč (z toho SVŠ 1 232,50 tis. Kč).

Z celkových výdajů na výzkum, experimentální vývoj a inovace připadá na programy spolufinancované ze zahraničí (OP VVV, komunitární program EUROSTARS a komunitární program Horizont 2020) částka **6 315 620,12 tis. Kč**.

Na celkovém čerpání výdajů na výzkum a vývoj se, stejně jako v dalších oblastech projevila omezení spojená s pandemií COVID-19. U mnoha výzkumných projektů OP VVV docházelo na základě změnových řízení ke schvalování změn finančních plánů či prodlužování délky realizace projektů, což mělo za následek snížení požadavku na předfinancování výdajů za rok 2021. Některé projekty OP VVV, zejména ve výzvách zaměřených na mobility pracovníků, snížily také celkové způsobilé výdaje, neboť došlo k výraznému omezení cestování do zahraničí.

Nečerpání některých položek rozpočtu na VaVaI v roce 2021 bylo způsobeno zejména vlivem odložení řady aktivit v souvislosti s pokračující pandemickou situací v roce 2021. Jednalo se především o některé projekty v programech účelové podpory INTER-EXCELLES a ERC CZ, některé projekty mezinárodní spolupráce ČR ve výzkumu a vývoji, na něž je poskytována institucionální podpora, některé projekty velkých výzkumných infrastruktur a některé projekty sdílených činností.

Prostředky, které nebyly vyčerpány v roce 2021, z výše uvedených důvodů, budou využity prostřednictvím nároků z nespotrebovaných výdajů v roce 2022 a v letech následujících.

Tabulka č. 25 Výdaje na výzkum, experimentální vývoj a inovace v programech spolufinancovaných ze zahraničí v členění podle nástroje a zdroje

		Skutečnost 2020	Schválený rozpočet 2021	Rozpočet po změnách 2021	Konečný rozpočet 2021	Skutečnost 2021	Čerpání %	Čerpání % KR
Výdaje celkem		7 344 839,28	7 052 744,34	6 772 744,34	8 443 868,25	6 315 620,12	93,25	74,80
v tom:	Běžné výdaje	4 630 741,14	3 102 608,30	5 119 919,79	6 184 434,94	4 173 660,48	81,52	67,49
	v tom:							
	ze SR	765 205,15	87 268,02	667 402,05	807 398,90	701 704,80	105,14	86,91
	z EU (Norska)	3 865 535,99	3 015 340,28	4 452 517,74	5 377 036,04	3 471 955,68	77,98	64,57
	Horizont 2020	17 480,34	20 000,00	20 000,00	21 409,17	19 290,41	96,45	90,10
	v tom:							
	ze SR	11 837,34	14 000,00	14 000,00	14 182,16	13 022,17	93,02	91,82
	z EU	5 642,99	6 000,00	6 000,00	7 227,01	6 268,23	104,47	86,73
	OP VVV	4 580 471,01	3 081 608,30	5 098 919,79	6 128 089,01	4 122 314,02	80,85	67,27
	v tom:							
	ze SR	728 775,46	72 518,02	652 652,05	767 014,17	664 640,59	101,84	86,65
	z EU	3 851 695,55	3 009 090,28	4 446 267,74	5 361 074,84	3 457 673,43	77,77	64,50
	EUROSTARS	32 789,79	1 000,00	1 000,00	34 936,76	32 056,05	3 205,61	91,75
	v tom:							
	ze SR	24 592,34	750,00	750,00	26 202,57	24 042,04	3 205,61	91,75
	z EU	8 197,45	250,00	250,00	8 734,19	8 014,01	3 205,61	91,75
	Kapitálové výdaje	2 714 098,14	3 950 136,04	1 652 824,55	2 259 433,31	2 141 959,64	129,59	94,80
	v tom:							
	ze SR	510 937,32	959 226,31	379 092,29	425 534,50	412 543,23	108,82	96,95
	z EU (Norska)	2 203 160,82	2 990 909,73	1 273 732,26	1 833 898,81	1 729 416,41	135,78	94,30
HORIZONT 2020	205,44	0,00	0,00	0,00	0,00		x	x
v tom:								
ze SR	205,44	0,00	0,00	0,00	0,00		x	x
z EU	0,00	0,00	0,00	0,00	0,00		x	x
OP VVV	2 713 892,70	3 950 136,04	1 652 824,55	2 259 433,31	2 141 959,64	129,59	94,80	
v tom:								
ze SR	510 731,88	959 226,31	379 092,29	425 534,50	412 543,23	108,82	96,95	
z EU	2 203 160,82	2 990 909,73	1 273 732,26	1 833 898,81	1 729 416,41	135,78	94,30	
SR celkem	1 276 142,47	1 046 494,34	1 046 494,34	1 232 933,40	1 114 248,03	106,47	90,37	
EU celkem	6 068 696,81	6 006 250,00	5 726 250,00	7 210 934,85	5 201 372,08	90,83	72,13	

Poskytování finančních prostředků se v roce 2021 řídilo **zákonem č. 130/2002 Sb.**, o podpoře výzkumu, experimentálního vývoje a inovací z veřejných prostředků a o změně některých souvisejících zákonů (zákon o podpoře výzkumu, experimentálního vývoje a inovací), ve znění pozdějších předpisů, a jeho prováděcím předpisem – nařízením vlády č. 397/2009 Sb., o informačním systému výzkumu, experimentálního vývoje a inovací.

Podporu výzkumu, experimentálního vývoje a inovací lze v souladu se zákonem o podpoře výzkumu, experimentálního vývoje a inovací poskytnout ze státního rozpočtu ve formě **účelové** nebo **institucionální podpory**.

Skutečnost roku 2020 dosáhla výše **21 204 736,19 tis. Kč**, plnění na 101,69 %, v tom **SR 15 136 039,38 tis. Kč** a kryto příjmem ze zahraničních programů **6 068 696,81 tis. Kč**. Meziroční index 2020/2019 činí 103,48. Výdaje na výzkum a vývoj v oblasti vysokého školství činily 14 741 345,33 tis. Kč (což odpovídá 69,52 % z celkových výdajů na výzkum a vývoj). Z celkových výdajů na výzkum a vývoj připadla na programy spolufinancované ze zahraničí částka **7 344 839,28 tis. Kč**.

Skutečnost roku 2019 dosáhla výše **20 491 115,67 tis. Kč**, plnění na 102,66 %, v tom **SR 14 270 779,22 tis. Kč** a kryto příjmem ze zahraničních programů **6 220 336,45 tis. Kč**. Meziroční index 2019/2018 činí 97,59. Výdaje na výzkum a vývoj v oblasti vysokého školství činily 13 876 337,72 tis. Kč (což odpovídá 67,72 % z celkových výdajů na výzkum a vývoj). Z celkových výdajů na výzkum a vývoj připadla na programy spolufinancované ze zahraničí částka **7 513 790,64 tis. Kč**.

Skutečnost roku 2018 dosáhla výše **20 996 080,94 tis. Kč**, plnění na 116,31 %, v tom **SR 14 290 245,13 tis. Kč** a kryto příjmem ze zahraničních programů **6 705 835,81 tis. Kč**. Meziroční index 2018/2017 činí 125,80. Výdaje na výzkum a vývoj v oblasti vysokého školství činily 14 861 661,04 tis. Kč (což odpovídá 70,78 % z celkových výdajů na výzkum a vývoj). Z celkových výdajů na výzkum a vývoj připadla na programy spolufinancované ze zahraničí částka **8 015 348,24 tis. Kč**.

Skutečnost roku 2017 dosáhla výše **16 690 662,81 tis. Kč**, plnění na 82,11 %, v tom **SR 12 998 609,23 tis. Kč** a kryto příjmem ze zahraničních programů **3 692 053,57 tis. Kč**. Meziroční index 2017/2016 činí 109,11. Výdaje na výzkum a vývoj v oblasti vysokého školství činily 9 852 317,95 tis. Kč (což odpovídá 59,03 % z celkových výdajů na výzkum a vývoj). Z celkových výdajů na výzkum a vývoj připadla na programy spolufinancované ze zahraničí částka **4 409 579,12 tis. Kč**.

2.3.1 Účelová podpora projektů výzkumu, experimentálního vývoje a inovací ze SR

Účelová podpora je poskytována v souladu se zákonem o podpoře výzkumu, experimentálního vývoje a inovací na:

- programový projekt, ve kterém příjemce vyjadřuje, jakým způsobem a za jakých podmínek přispěje k naplnění cílů programu; řešení programového projektu může obsahovat i nezbytné činnosti základního výzkumu, pokud na ně navazují činnosti aplikovaného výzkumu, experimentálního vývoje nebo inovací,
- specifický vysokoškolský výzkum, kterým je výzkum prováděný studenty při uskutečňování akreditovaných doktorských nebo magisterských studijních programů a který je bezprostředně spojen s jejich vzděláváním,
- velkou infrastrukturu pro výzkum, experimentální vývoj a inovace.

Schválený rozpočet účelových prostředků na výzkum, experimentální vývoj a inovace na rok 2021 činil **4 228 643,25 tis. Kč**, **rozpočet po změnách** činil **4 116 958,79 tis. Kč**, **konečný rozpočet** byl stanoven ve výši **4 557 944,84 tis. Kč**, **skutečné čerpání** činilo **4 343 729,43 tis. Kč** (z toho 421 678,78 tis. Kč nároky z nespotřebovaných výdajů předchozích let), což představuje plnění ve výši 105,51 % (95,30 % konečného rozpočtu). Meziroční index 2021/2020 činil 89,76.

Skutečnost roku 2020 činila **4 839 375,23 tis. Kč**, což představuje plnění na 101,68 %. Meziroční index 2020/2019 činil 96,19.

Skutečnost roku 2019 činila **5 031 263,32 tis. Kč**, což představuje plnění na 95,72 %. Meziroční index 2019/2018 činil 95,70.

Skutečnost roku 2018 činila 5 257 391,13 tis. Kč, což představuje plnění na 99,98 %. Meziroční index 2018/2017 činil 96,66.

Skutečnost roku 2017 činila 5 439 228,90 tis. Kč, což představuje plnění na 107,50 %. Meziroční index 2017/2016 činil 100,27.

V gesci MŠMT je účelová podpora realizována prostřednictvím následujících výdajových okruhů:

- Účelová podpora na programy aplikovaného výzkumu, vývoje a inovací;
- Účelová podpora specifického vysokoškolského výzkumu;
- Účelová podpora velké infrastruktury pro výzkum, experimentální vývoj a inovace.

2.3.1.1 Účelová podpora na programy aplikovaného výzkumu, experimentálního vývoje a inovací

Schválený rozpočet roku 2021 činil 1 343 335,25 tis. Kč, rozpočet po změnách dosahoval výše 1 301 885,25 tis. Kč, konečný rozpočet činil 1 488 286,80 tis. Kč. Skutečné čerpání dosáhlo výše 1 301 863,56 tis. Kč, což odpovídá 100,00 % rozpočtu po změnách (87,47 % konečného rozpočtu). Meziroční index 2021/2020 činil 70,99. Z nároků z nespotřebovaných výdajů bylo čerpáno 174 307,28 tis. Kč. Na meziročním poklesu výdajů se promítlo zejména ukončení financování v Národním programu udržitelnosti.

Skutečnost roku 2020 byla vykázána ve výši 1 833 877,59 tis. Kč, což odpovídá 92,07 %. Meziroční index 2020/2019 činil 85,16.

Skutečnost roku 2019 byla vykázána ve výši 2 153 364,57 tis. Kč, což odpovídá 89,52 %. Meziroční index 2019/2018 činil 88,11.

Skutečnost roku 2018 byla vykázána ve výši 2 443 861,68 tis. Kč, což odpovídá 99,69 %. Meziroční index 2018/2017 činil 85,39.

Skutečnost roku 2017 byla vykázána ve výši 2 862 064,20 tis. Kč, což odpovídá 113,45 %. Meziroční index 2017/2016 činil 100,14.

V rámci tohoto ukazatele byla v roce 2021 poskytována podpora následujícím programům:

• Program ERC CZ

Program byl schválen usnesením vlády ČR ze dne 7. prosince 2010 č. 885. Program je zaměřen na podporu projektů z oblasti tzv. hraničního výzkumu. Jeho hlavním cílem je vytvoření podmínek pro realizaci excelentních projektů posunujících hranici poznání bez ohledu na tradiční členění oborů. Jde o podporu projektů, které uspěly ve dvou kolech hodnocení provedeném odbornými panely Evropské výzkumné rady (ERC), ale podpora nemohla být v konečné fázi z evropských prostředků poskytnuta z důvodu nedostatku disponibilních finančních prostředků na straně ERC.

V roce 2019 byl program usnesením vlády ČR ze dne 29. dubna 2019 č. 293 prodloužen do roku 2026. Následovalo vyhlášení již dvou dalších veřejných soutěží.

Projektem s nejvyšší finanční podporou v roce 2021 byl projekt LL2101 – Příští Generace Monoelementárních 2D Materiálů (2021–2026), příjemce Vysoká škola chemicko-technologická v Praze, na který bylo poskytnuto 18 678,00 tis. Kč.

- **INTER-EXCELLENCE**

Program INTER-EXCELLENCE byl schválen usnesením vlády ČR ze dne 2. května 2016 č. 393.

Období trvání programu/podprogramů je stanoveno na léta 2016–2024. V roce 2020 byly vyhlášeny poslední veřejné soutěže v tomto programu a návazně byl připraven nový program INTER EXCELLENCE II zaměřený na aktuální nosná témata mezinárodní spolupráce ve výzkumu a vývoji.

Program je zaměřen na 3 cíle a je realizován prostřednictvím 6 podprogramů.

Prvním cílem je **rozvoj mezinárodní bilaterální a multilaterální spolupráce ve výzkumu a vývoji**. Tento cíl je realizován prostřednictvím podprogramů

Podprogram INTER-ACTION, který je určen na podporu mezinárodní spolupráce, konkrétně na spolupráci českých výzkumných pracovišť a jejich partnerských pracovišť v zemích, ke kterým se váže platná dohoda/prováděcí dokument charakteru bilaterální, mezivládní nebo meziresortní dohody pro aktivity VaVaI. Jedná se o tyto země: Spojené státy americké, Čínská lidová republika, Izrael, Indická republika a Ruská federace.

Podprogram INTER-COST, jehož cílem je přispívat ke snížení roztržitosti evropských investic do výzkumu a otevření Evropského výzkumného prostoru ke spolupráci v rámci celého světa. Podporuje průlomový vědecký vývoj vedoucí k novým konceptům a výrobkům, čímž posiluje evropské výzkumné a inovační kapacity. Podporováno je zapojení českých vědeckých týmů do evropské mnohostranné spolupráce COST v oblasti základního výzkumu, průmyslového výzkumu a experimentálního vývoje, a to formou akcí. Jedná se o podporu výzkumných institucí, malých a středních podniků České republiky s obdobnými institucemi členských států COST, které spolupracují při řešení projektů v rámci akcí COST.

Podprogram INTER-TRANSFER, který přispívá k podpoře účasti českých vědeckých pracovníků na mezinárodních projektech výzkumu a vývoje, a to prostřednictvím podpory jejich zapojení do špičkových mezinárodních výzkumných týmů lokalizovaných ve výzkumných centrech a/nebo projektech mezinárodních organizací nebo vládních institucí v zahraničí v případě, kdy je v nich umožněno přímé členství uchazeče, nebo v případě, kdy účast na aktivitách organizace mezinárodního nebo vládního charakteru v zahraničí není umožněna již existujícím členstvím České republiky v klubu členských zemí a poplatky zaplacenými státem v souvislosti s tímto členstvím.

Druhý cíl podpory je orientován na **zajištění podpůrných služeb pro zapojení ČR do aktivit v Evropském výzkumném prostoru a dalších multilaterálních aktivit formou nepřímé podpory výzkumu a vývoje**. K dosažení tohoto cíle jsou určeny 2 podprogramy:

Podprogram INTER-INFORM, který je zaměřen na podporu budování a udržitelnosti informačních sítí a služeb ve výzkumu, vývoji a inovacích v zájmu zvýšení účasti českých výzkumných pracovišť v mezinárodních programech VaVaI.

Podprogram INTER-VECTOR, který má zajistit posílení zastoupení české vědecké komunity v řídicích orgánech špičkových mezinárodních institucí výzkumu a vývoje nevládního charakteru, jelikož dosavadní zastoupení neodpovídá její kapacitě a potenciálu.

INTER-EUREKA je posledním podprogramem. Podporuje mezinárodní spolupráci mezi průmyslovými podniky, výzkumnými ústavami a vysokými školami, čímž je naplňován třetí

cíl programu – zapojení českých subjektů do aplikovaného výzkumu evropského programu EUREKA.

• **Projekty sdílených činností**

V roce 2021, na základě novely zákona č. 130/2002 Sb. zákonem č. 50/2020 Sb., byla zahájena nová aktivita MŠMT na podporu projektů sdílených činností. Účelová podpora je zaměřena na podpůrné činnosti, poskytování služeb nebo podporu využívání služeb na celostátní úrovni schválené vládou, které slouží k organizaci nebo zabezpečení výzkumu, vývoje nebo inovací a jsou přístupné orgánům veřejné správy, výzkumným organizacím a dalším osobám zabývajícím se výzkumem, vývojem nebo inovacemi.

V roce 2021 bylo zahájeno financování 4 víceletých projektů sdílených činností, schválených vládou ČR

- usnesením ze dne 26. října 2020 č. 1092, o projektu sdílených činností Národní centrum pro informační podporu výzkumu, vývoje a inovací, příjemce Národní technická knihovna,
- usnesením ze dne 14. prosince 2020 č. 1322, o projektu sdílených činností Česká styčná kancelář pro výzkum v Bruselu (CZELO), příjemce Dům zahraniční spolupráce,
- usnesením ze dne 25. ledna 2021 č. 71, o projektu sdílených činností Prohloubení integrace výzkumného a inovačního ekosystému ČR do Evropského výzkumného prostoru a podpora intenzivní mezinárodní spolupráce výzkumných organizací a podniků ČR ve výzkumu, vývoji a inovacích (CZERA), příjemce Technologické centrum AV ČR, z.s.p.o. a
- usnesením ze dne 19. dubna 2021 č. 386, o projektu sdílených činností Strategická inteligence pro výzkum a inovace, příjemce Technologické centrum AV ČR, z.s.p.o.

2.3.1.2 Účelová podpora specifického vysokoškolského výzkumu

Specifický vysokoškolský výzkum je bezprostředně spojen se vzděláváním a je prováděn studenty během absolvování jejich akreditovaných doktorských či magisterských studijních programů. Prostředky na realizaci specifického vysokoškolského výzkumu byly poskytnuty za podmínek stanovených v Pravidlech pro poskytování účelové podpory na specifický vysokoškolský výzkum, schválených usnesením vlády ČR ze dne 30. září 2019 č. 697. Podpora je poskytována vysokým školám veřejným, státní vojenské vysoké škole a vybraným soukromým vysokým školám, které splňují stanovená kritéria pro poskytnutí podpory.

Schválený rozpočet na rok 2021 činil 1 165 308,00 tis. Kč, rozpočet po změnách i konečný rozpočet činily shodně 1 157 287,55 tis. Kč, skutečnost byla vykázána ve výši 1 156 700,37 tis. Kč, plnění 99,95 %. Meziroční index 2021/2020 činil 100,07.

Nejvyšší podpora byla v roce 2021 poskytnuta Univerzitě Karlově (289 973,12 tis. Kč), Masarykově univerzitě (144 213,25 tis. Kč) a Českému vysokému učení technickému v Praze (117 552,01 tis. Kč).

Skutečnost roku 2020 činila 1 155 877,40 tis. Kč, plnění 99,98 %, index 2020/2019 činil 100,04.

Skutečnost roku 2019 činila 1 155 384,76 tis. Kč, plnění 100,00 %, index 2019/2018 činil 100,08.

Skutečnost roku 2018 činila 1 154 403,78 tis. Kč, plnění 99,94 %, index 2018/2017 činil 100,19.

Skutečnost roku 2017 činila 1 152 234,44 tis. Kč, plnění 99,95 %, index 2017/2016 činil 99,89.

2.3.1.3 Velké infrastruktury pro výzkum, experimentální vývoj a inovace

Velká výzkumná infrastruktura je výzkumným zařízením nezbytným pro ucelenou výzkumnou a vývojovou činnost s vysokou finanční a technologickou náročností. Projekty na podporu velkých výzkumných infrastruktur jsou v souladu s legislativním rámcem podpory schvalovány vládou ČR – viz usnesení vlády ČR ze dne 15. června 2015 č. 482 a usnesení vlády ČR ze dne 12. prosince 2018 č. 836.

Schválený rozpočet na rok 2021 činil **1 720 000,00 tis. Kč**, **rozpočet po změnách** dosahoval výše **1 657 786,00 tis. Kč**, **konečný rozpočet** činil **1 912 370,50 tis. Kč**, **skutečné čerpání** bylo vykázáno ve výši **1 885 165,50 tis. Kč**, plnění 113,72 % (98,58 % konečného rozpočtu). Meziroční index 2021/2020 činil 101,92. Z nároků z nespotebovaných výdajů bylo čerpáno 247 371,50 tis. Kč.

V roce 2021 bylo financováno celkem 48 velkých výzkumných infrastruktur z vědeckých oblastí sociální a humanitní vědy, biomedicína, environmentální vědy, fyzikální vědy, energetika a e-infrastruktury. Mezi příjemce podpory se tak řadí mj. Fyzikální ústav AV ČR, v.v.i., Univerzita Karlova, Univerzita Palackého v Olomouci, ČVUT v Praze, Centrum výzkumu Řež, s.r.o. či CESNET, z.s.p.o.

Celková výše podpory projektů velkých infrastruktur v roce 2020 činila 1 849 620,24 tis. Kč.

Celková výše podpory projektů velkých infrastruktur v roce 2019 činila 1 722 513,99 tis. Kč.

Celková výše podpory projektů velkých infrastruktur v roce 2018 činila 1 659 125,66 tis. Kč.

Celková výše podpory projektů velkých infrastruktur v roce 2017 činila 1 424 930,25 tis. Kč.

2.3.2 Institucionální podpora výzkumu, experimentálního vývoje a inovací ze SR

Institucionální prostředky jsou v souladu se zákonem o výzkumu, experimentálním vývoji a inovacích poskytovány na:

- dlouhodobý koncepční rozvoj výzkumné organizace na základě zhodnocení jí dosažených výsledků,
- mezinárodní spolupráci České republiky ve výzkumu, experimentálním vývoji, realizovanou na základě mezinárodních smluv, včetně spolupráce realizované na základě právních aktů vydaných k jejich provedení, jako
 - poplatky za účast České republiky v mezinárodních programech výzkumu a vývoje,
 - poplatky za členství v mezinárodních organizacích výzkumu a vývoje,
 - finanční podíly z prostředků České republiky na podporu projektů mezinárodní spolupráce ve výzkumu, vývoji a inovacích, pokud je tento finanční podíl možno hradit z veřejných prostředků a pokud jsou projekty podporovány z rozpočtu jiných států nebo z rozpočtu Evropské unie nebo z prostředků mezinárodních organizací,
- operační programy ve výzkumu, nebo na jejich část zajišťující cíle ve výzkumu, experimentálním vývoji a inovacích,
- zabezpečení veřejné soutěže ve výzkumu, experimentálním vývoji a inovacích, na zadání veřejné zakázky, včetně nákladů na hodnocení a kontrolu projektů a zhodnocení

dosažených výsledků, na vyhodnocení podmínek pro poskytnutí podpory na specifický vysokoškolský výzkum, velkou infrastrukturu nebo mezinárodní spolupráci,

- ocenění mimořádných výsledků v oblasti výzkumu, experimentálního vývoje a inovací.

Schválený rozpočet institucionálních prostředků na výzkum, experimentální vývoj a inovace v roce 2021 činil **10 369 741,60 tis. Kč** a nebyl dále upravován, **konečný rozpočet** byl stanoven ve výši **10 691 759,77 tis. Kč**, **skutečnost** byla vykázána ve výši **10 415 165,63 tis. Kč**, což představuje plnění na 100,44 % (97,41 % konečného rozpočtu). Meziroční index 2021/2020 činil 101,15. Nároky z nespotrebovaných výdajů byly čerpány ve výši 290 617,35 tis. Kč.

Skutečnost roku 2020 činila 10 296 664,15 tis. Kč, což představuje plnění na 107,46 %. Meziroční index 2020/2019 činil 111,44.

Skutečnost roku 2019 činila 9 239 515,90 tis. Kč, což představuje plnění na 98,59 %. Meziroční index 2019/2018 činil 102,29.

Skutečnost roku 2018 činila 9 032 854,00 tis. Kč, což představuje plnění na 102,94 %. Meziroční index 2018/2017 činil 119,49.

Skutečnost roku 2017 činila 7 559 380,34 tis. Kč, což představuje plnění na 85,19 %. Meziroční index 2017/2016 činil 104,50.

Z institucionálních prostředků bylo v roce 2021 hrazeno financování institucionální podpory na **dlouhodobý koncepční rozvoj výzkumné organizace na základě zhodnocení jí dosažených výsledků**, institucionální podpory na **mezinárodní spolupráci ČR ve výzkumu a vývoji**, financování **ostatních institucionálních výdajů na VŠ i mimo ně** a části **programů spolufinancovaných ze zahraničí**, která je financována ze státního rozpočtu.

2.3.2.1 Institucionální podpora na dlouhodobý koncepční rozvoj výzkumné organizace dle výsledků

Z institucionálních prostředků byla v roce 2021 poskytována institucionální podpora na dlouhodobý koncepční rozvoj výzkumné organizace (dále jen „RVO), kterým se rozumí nezávislé provádění základního výzkumu, aplikovaného výzkumu, veřejné šíření výsledků těchto činností na nevýlučném a nediskriminačním základě nebo transfer znalostí, pokud se veškerý zisk z transferu znalostí znovu investuje do primárních činností výzkumné organizace.

Poskytnutá podpora vycházela z hodnocení výzkumných organizací podle Metodiky hodnocení výzkumných organizací a hodnocení programů účelové podpory výzkumu, vývoje a inovací schválené usnesením vlády ČR ze dne 8. února 2017 č. 107 (dále jen „Metodika 2017+“), hodnocení na národní úrovni, které RVVI provedla v roce 2020 a z hodnocení provedeného MŠMT v roce 2020 podle Metodiky hodnocení výzkumných organizací v segmentu vysokých škol, schválené usnesením vlády ČR ze dne 30. července 2019 č. 563.

MŠMT poskytlo podporu výzkumným organizacím, které jsou **vysokou školou**, v souhrnné výši **7 982 586,57 tis. Kč** podle Pravidel poskytování institucionální podpory na dlouhodobý koncepční rozvoj výzkumné organizace v segmentu vysokých škol v působnosti Ministerstva školství, mládeže a tělovýchovy na léta 2021 až 2025, které vydalo na základě usnesení vlády ČR ze dne 30. července 2019 č. 563. Podpora byla poskytnuta jako součet složky stabilizační a motivační. Stabilizační složka v souhrnné výši **6 526 680,53 tis. Kč** odpovídá 85 % výše dotace na dlouhodobý koncepční rozvoj poskytnuté výzkumné organizaci v roce 2020. Motivační složka v souhrnné výši **1 455 906,03 tis. Kč** je založena na hodnocení výzkumných organizací podle Metodiky 2017+ provedeného v roce 2020.

Nejvyšší podpora byla v roce 2021 poskytnuta Univerzitě Karlově (2 058 375,00 tis. Kč), Masarykově univerzitě (947 968,10 tis. Kč) a Českému vysokému učení technickému v Praze (881 716,43 tis. Kč).

Ostatním výzkumným organizacím, které nejsou vysokou školou, MŠMT poskytlo podporu na základě hodnocení výzkumné organizace, provedeného MŠMT v roce 2018 podle Metodiky 2017+, a dlouhodobé koncepce rozvoje výzkumné organizace na roky 2018–2022.

Nejvyšší podpora byla v roce 2021 poskytnuta Výzkumnému ústavu geodetickému, topograf. a kartografickému, v.v.i. (11 290,00 tis. Kč), sdružení CESNET z.s.p.o (11 000,00 tis. Kč) a společnosti ENKI, o.p.s. (3 706,00 tis. Kč).

Schválený rozpočet pro rok 2021 činil 8 015 117,57 tis. Kč a shodné hodnoty dosahoval **rozpočet po změnách a konečný rozpočet. Skutečnost** byla rovněž vykázána ve výši **8 015 117,57 tis. Kč**, plnění 100,00 % rozpočtu. Meziroční index 2021/2020 činil 103,43.

Skutečnost roku 2020 činila 7 749 093,04 tis. Kč, což představuje plnění 100,55 %. Meziroční index 2020/2019 činil 113,34.

Skutečnost roku 2019 činila 6 837 280,42 tis. Kč, což představuje plnění 100,00 %. Meziroční index 2019/2018 činil 102,92.

Skutečnost roku 2018 činila 6 643 497,66 tis. Kč, což představuje plnění 100,00 %. Meziroční index 2018/2017 činil 113,72.

Skutečnost roku 2017 činila 5 841 991,36 tis. Kč, což představuje plnění 100,00 %. Meziroční index 2017/2016 činil 101,24.

2.3.2.2 Mezinárodní spolupráce České republiky ve výzkumu, experimentálním vývoji a inovacích mimo operační programy

Schválený rozpočet na rok 2021 činil **1 286 979,70 tis. Kč** a nebyl v průběhu roku **upravován. Konečný rozpočet** byl stanoven ve výši **1 435 793,72 tis. Kč**, **skutečnost** byla vykázána ve výši **1 312 950,77 tis. Kč**, plnění na 102,02 % (91,44 % konečného rozpočtu). Meziroční index 2021/2020 činil 100,69. V rámci tohoto ukazatele byly čerpány prostředky nároků z nespotebovaných výdajů ve výši 140 212,65 tis. Kč.

Skutečnost roku 2020 činila 1 303 896,31 tis. Kč, plnění na 101,31 %. Meziroční index 2020/2019 činil 115,58.

Skutečnost roku 2019 činila 1 128 150,97 tis. Kč, plnění na 89,51 %. Meziroční index 2019/2018 činil 102,68.

Skutečnost roku 2018 činila 1 098 748,42 tis. Kč, plnění na 95,07 %. Meziroční index 2018/2017 činil 105,59.

Skutečnost roku 2017 činila 1 040 551,77 tis. Kč, plnění na 85,27 %. Meziroční index 2017/2016 činil 97,14.

Mezinárodní spolupráce ČR ve výzkumu, experimentálním vývoji a inovacích je realizována na základě mezinárodních smluv, kterými je ČR vázána a v rámci nichž jsou hrazeny **poplatky za účast ČR v mezinárodních programech výzkumu a vývoje a poplatky za členství v mezinárodních organizacích, finanční podíly z prostředků ČR na podporu projektů EUROSTARS, podíl výdajů na podporu projektů HORIZONT 2020**, resp. dalších spolufinancovaných dotačních schémat a podpora účasti České republiky v programech mezinárodní spolupráce ve výzkumu a vývoji.

V rámci podpory účasti České republiky v programech mezinárodní spolupráce ve výzkumu a vývoji byla v roce 2021 hrazena účast v následujících programech:

- EMPIR – Evropský metrologický program pro inovace a výzkum;
- Společná technologická iniciativa ECSEL;
- Program jaderné fúze v rámci EURATOM;
- QuantERA;
- JPND (iniciativa Společného programování „Neurodegenerativní onemocnění / Alzheimerova choroba“);
- JPI AMR (iniciativa Společného programování „Antimikrobiální rezistence“);
- JPI HDHL (iniciativa Společného programování „Zdravá výživa pro zdravý život“);
- JPI CH (iniciativa Společného programování „Kulturní dědictví a globální změny“);
- JPI Climate (iniciativa Společného programování „Propojování znalostí o klimatu“);
- JPI Water (iniciativa Společného programování „Voda pro měnící se svět“);
- Iniciativa E-Rare-3;
- Iniciativa EJP RD;
- Makro-regionální spolupráce ve výzkumu, vývoji a inovacích ve formátu V4+;
- Iniciativa EJP Soil;
- Bilaterální mezinárodní spolupráce formou podpory mobility;
- Podunajská spolupráce;
- Realizace Fulbright-Masarykova stipendijního programu.

Z prostředků institucionální podpory na mezinárodní spolupráci ČR ve výzkumu, vývoji a inovacích byly na základě usnesení vlády ČR ze dne 2. května 2013 č. 317 k členství ČR v mezinárodních organizacích hrazeny **členské příspěvky ČR do mezinárodních organizací:**

- **CERN – Evropská organizace pro jaderný výzkum**

Evropská organizace pro jaderný výzkum (CERN) je mezinárodní organizací, jejímž cílem je podpora provozu vedoucí světové laboratoře pro základní fyzikální výzkum elementárních částic a struktury hmoty. Výzkumné centrum bylo založeno pod patronací UNESCO v roce 1954, nachází se na pomezí Švýcarska a Francie. V současnosti je CERN vůdčí světovou laboratoří ve fyzice elementárních částic s největším urychlovačem vstřícných svazků protonů a těžkých iontů – LHC (*Large Hadron Collider*) – na jehož obvodu jsou vybudovány 4 základní experimenty – ATLAS (multifunkční detektor částic vznikajících při srážkách protonů a iontů olova v LHC), CMS (zaměřuje se na hledání základních částic hmoty a částic tvořících temnou hmotu), ALICE (detektor srážek těžkých iontů pro výzkum fyzikálních vlastností interakcí jádro-jádro při vysokých energiích) a LHCb (výzkum narušení CP symetrie a hadronů obsahujících kvark b). Jedná se o finančně nejnáročnější členský příspěvek. V roce 2021 bylo organizaci zasláno 293 mil. Kč.

- **SÚJV – Spojený ústav jaderných výzkumů**

Spojený ústav jaderných výzkumů (SÚJV) je mezinárodní organizací, která se zabývá experimentálním a teoretickým výzkumem v oboru jaderné a částicové fyziky. SÚJV má sídlo v Dubně u Moskvy v Ruské federaci a v současné době má 18 členských zemí. ČR, resp. Československo, je jedním ze zakládajících členů SÚJV od roku 1956. Mezi nejvýznamnější projekty realizované tím ústavem patří Super Heavy Element Factory,

zaměřený na přípravu a výzkum supertěžkých prvků a budovaný projekt NICA, zaměřený na studium husté jaderné hmoty.

- **ESO – Evropská jižní observatoř**

Evropská jižní observatoř (ESO) je mezinárodní organizací, která se zaměřuje na pozemní astronomický výzkum. Sídlí v Garchingu u Mnichova, aktuálně má 16 členských států (15 z EU včetně Velké Británie a Švýcarska, volná smluvní spolupráce byla navázána s Chile a Austrálií). Provozuje soustavu nejmodernějších observatoří lokalizovaných v Chile. Povinnost ČR platit každoroční příspěvek vyplývá z přístupové smlouvy z roku 2007. ČR se v rámci členství účastní i výstavby největšího pozemního teleskopu na světě nazvaného ELT, který by měl být dokončen v roce 2026.

- **ESA – Evropská kosmická agentura**

ČR je členem Evropské kosmické agentury (ESA) od roku 2008. V rámci svého členství se ČR účastní povinných aktivit ESA (Vědecký program, Základní aktivity) a některých volitelných programů, včetně volitelných programů z oblasti výzkumu a vývoje. MŠMT hradí ze své rozpočtové kapitoly příspěvky ČR do povinných aktivit a volitelných programů ESA realizovaných v oblasti výzkumu a vývoje, další volitelné programy jsou hrazeny z rozpočtové kapitoly Ministerstva dopravy.

- **EMBL – Evropská molekulárně-biologická laboratoř**

Evropská molekulárně-biologická laboratoř (EMBL) je mezinárodní organizace zaměřená na molekulární biologii, lékařství, genetiku a další oblasti. Sdružuje 20 členských států a jejím sídlem je německý Heidelberg. ČR se stala oficiálním členským státem EMBL roku 2014. V současné době EMBL sdružuje 27 členských států. EMBL představuje vůdčí evropskou infrastrukturu pro výzkum, vývoj a inovace v přírodních vědách a poskytuje prvotřídní vzdělávání, školení a služby vědecké komunitě v členských státech.

- **ELIXIR – speciální projekt EMBL**

Projekt ELIXIR je zastřešený a právně zastupovaný mezinárodní organizací EMBL. Sídlem projektu je Hinxton u Cambridge ve Velké Británii a jeho cílem je vybudování celoevropské datové infrastruktury na uchování a zpracování dat shromážděných z molekulárně-biologických výzkumů. Na projektu se v současné době podílí 21 členských států a mezinárodní výzkumná organizace EMBL. ČR je jedním ze zakladatelských států a projektu se účastní na základě podpisu přístupové smlouvy z roku 2013. Partnerem v ČR je národní infrastruktura ELIXIR-CZ koordinovaná Ústavem organické chemie a biochemie AV ČR, v.v.i.

- **EMBC – Evropská konference pro molekulární biologii**

ČR je členským státem Evropské konference pro molekulární biologii (EMBC) na základě usnesení vlády ČR ze dne 22. června 1994 č. 357. Členství ČR v EMBC umožňuje zejména mladým vědcům ucházet se o dlouhodobá (až tříletá) a krátkodobá (do 6 měsíců) stipendia v jiné členské zemi EMBC. ČR je také členem specifického projektu Instalačních grantů. Tyto granty umožňují vědcům, kteří dlouhodobě působili nebo se nedávno vrátili ze zahraničí, získat tzv. Instalační grant na dobu 3–5 let. Grant jim usnadní zřízení přístrojově i personálně vybavené laboratoře v ČR.

- **VKIFD – Von Karmanův ústav dynamiky tekutin**

ČR je členem Von Karmanova ústavu dynamiky tekutin (VKIFD) na základě usnesení vlády ČR ze dne 3. ledna 2001 č. 20. VKIFD se zaměřuje na studium dynamiky tekutin z hlediska experimentálního, teoretického i počítačových simulací. Ústav disponuje

větrnými tunely pro všechny rychlostní režimy, od nízkorychlostních až po ultrasonické (MACH 20) a dalšími experimentálními zařízeními. Slouží k přípravě odborníků v oblasti dynamiky tekutin pro země NATO a jako referenční laboratoř Evropské kosmické agentury.

- **ITER – International Thermonuclear Experimental Reactor**

Projekt ITER spočívá ve vybudování a provozování experimentálního termonukleárního reaktoru pro jadernou syntézu, včetně na něj napojeného výzkumného střediska.

- **OECD / IEA**

Organizace pro ekonomickou spolupráci a rozvoj (OECD) je mezinárodní organizací, která sdružuje nejvyspělejší státy světa, které projevily zájem a splnily podmínky stanovené pro členství v OECD. ČR je členem OECD od roku 1995, což jí mimo jiné umožňuje účastnit se spolupráce členských států OECD v oblastech výzkumu a vzdělávání. Kromě prioritních programů se ČR účastní i dalších projektů a programů OECD a Mezinárodní organizace pro hodnocení výsledků vzdělávání (IEA).

Dále jsou také hrazeny poplatky za účast ČR v **programech mezinárodní spolupráce ve výzkumu, vývoji a inovacích:**

- **CERN Studentships**

Dne 28. srpna 2019 byla uzavřena Rámcová dohoda mezi MŠMT a CERN o spolupráci ve vzdělávacích, vědeckých a na přenos znalostí zaměřených programech a příslušný Projektový dokument ohledně vzdělávacího programu financovaného MŠMT k umístění studentů do Studentských programů CERN. Dohodou byl ustanoven program, v jehož rámci MŠMT financuje určitý počet měsíců pobytu českého studenta v CERN v rámci jeho Doktorského, Technického či Administrativního studentského programu. Výběr studentů do Studentských programů CERN zajišťuje CERN. MŠMT zajišťuje tzv. předvýběr kandidátů, kteří by v případě vybrání do Studentských programů byli spolufinancováni ze strany MŠMT.

- **ESO Fellowships**

V březnu 2019 byla mezi MŠMT a ESO uzavřena dohoda o programu stáží, na základě které MŠMT uhradí ročně 3 stážistům stáž v ESO, a to ve výši 3 500 EUR na osobu a měsíc, ze které se hradí náklady na pobyt stážisty, jeho odměna podle vnitřních předpisů ESO, jeho pojištění a výdaje, které v souvislosti se stáží vyvstanou na straně ESO.

- **Společná technologická iniciativa EuroHPC – LUMI**

Podpisem dohody mezi MŠMT, společným podnikem EuroHPC a finským CSC – IT Centre for Science se ČR připojila k dalším 9 evropským zemím, a to Belgii, Dánsku, Estonsku, Finsku, Islandu, Norsku, Polsku, Švédsku a Švýcarsku, jako člen konsorcia Large Unified Modern Infrastructure s cílem vybudovat v Evropě nový superpočítač titulovaný LUMI. MŠMT v návaznosti na podpis této dohody uhradilo v roce 2020 finanční příspěvek ve výši 1,6 mil. EUR, čímž pro ČR získá přístup k superpočítači LUMI, jednomu z nejrychlejších a nejvýkonnějších superpočítačů na světě.

- **EURAMET – Sdružení evropských národních metrologických institutů**

Základem spolupráce tohoto sdružení jsou společné projekty, které se zabývají výzkumem, mezilaboratorními porovnáními, vzájemnými konzultacemi a smlouvami o zajišťování metrologické návaznosti. Spolupráce je realizována v Evropském metrologickém výzkumném programu (EMRP) a Evropském metrologickém programu pro inovace

a výzkum (EMPIR), které jsou společným programem evropských metrologických institutů. Z účasti ČR v těchto programech vyplývá povinnost platit finanční příspěvky na provozní náklady a granty programu EMRP/EMPIR.

- **JPI – Joint Programming Initiatives**

JPIs neboli iniciativy Společného programování jsou dobrovolným partnerstvím členských států EU a asociovaných zemí, jehož cílem je definovat a provádět společný strategický výzkum a vývoj v oblastech tzv. velkých společenských výzev. Společné programování je jednou z iniciativ k naplnění konceptu Evropského výzkumného prostoru a zahrnuje jak základní, tak aplikovaný výzkum, experimentální vývoj a inovace. Z členských příspěvků JPIs jsou hrazeny mj. implementační a operační náklady centrálního sekretariátu iniciativy, náklady na řídicí strukturu, včetně organizace událostí vztahujících se k managementu dané JPI, jako jsou zasedání správní rady a dalších správních a poradních orgánů, a náklady na centrální komunikační aktivity. V roce 2020 byly uhrazeny členské poplatky za účast ČR v iniciativách Společného programování Kulturní dědictví a globální změny (JPI CH), Propojování znalostí o klimatu (JPI Climate) a Voda pro měnící se svět (JPI Water).

- **EUREKA / EUROSTARS – poplatek**

Poplatek EUREKA/EUROSTARS je odesílán sekretariátu programu EUREKA, který vykonává roli administrátora obou programů. Placení poplatku je dáno závazkem o účasti českých řešitelských organizací v obou programech, tj. možností podílet se na řešení mezinárodních projektů výzkumu a vývoje.

Z institucionální podpory na mezinárodní spolupráci ČR ve výzkumu, vývoji a inovacích jsou dále hrazeny i **členské příspěvky ČR do konsorcií evropských výzkumných infrastruktur (ERIC)**. V souladu s ustanovením Nařízení Rady (ES) č. 723/2009 ze dne 25. června 2009 o právním rámci Společenství pro konsorcium evropské výzkumné infrastruktury (ERIC) ve znění Nařízení Rady (EU) č. 1261/2013 ze dne 2. prosince 2013 jsou ustavována konsorcia evropských výzkumných infrastruktur s právním rámcem ERIC, jejichž členy jsou přímo státy a/nebo mezinárodní organizace. Hlavním smyslem tohoto Nařízení je ustanovit podle práva EU evropská konsorcia s vlastní právní osobností/subjektivitou, která nevyžadují zdlouhavý ratifikační proces na národních úrovních, aby přitom nicméně zahrnovala také některé výhody spojované jinak obvykle se statutem mezinárodní organizace, jako např. osvobození od DPH či spotřebních daní a usnadnění procesu vypisování veřejných zakázek.

ČR jako členský stát byla povinna v roce 2021 hradit členské příspěvky celkem do 14 právnických osob s právním rámcem ERIC. Jedná se o výzkumné infrastruktury například v oblasti biomedicíny, společenskovedních oborů nebo s environmentálním zaměřením. Celkem k tomuto účelu bylo vydáno více než 177 mil. Kč. Nejvýznamnější (téměř 137 mil. Kč) byl příspěvek pro **European Spallation Source ERIC**, což je panevropská výzkumná infrastruktura, zřízená za účelem vybudování a provozu světově nejvýkonnějšího zdroje rozptylu neutronů zaměřeného na multidisciplinární výzkum pokročilých materiálů. European Spallation Source je budován ve švédském Lundu.

Zprostředkování cizoměnových plateb Ministerstvem financí podle § 34 odst. 8 zákona č. 218/2000 Sb. zajistilo za rok 2021 úsporu prostředků státního rozpočtu ve výši 5 mil. Kč.

Poplatky, spojené s členstvím v uvedených institucích jsou uvedené v **Tabulce č. 16 v příloze**.

2.3.2.3 Část prostředků operačních programů v rámci výzkumu, experimentálního vývoje a inovací, které jsou financovány ze státního rozpočtu

Schválený rozpočet na rok 2021 činil 1 031 744,34 tis. Kč a nebyl upravován, konečný rozpočet byl stanoven ve výši 1 192 548,67 tis. Kč, skutečnost byla vykázána ve výši 1 077 183,82 tis. Kč, plnění na 104,40 % (90,33 % konečného rozpočtu). Meziroční index 2021/2020 činil 86,90. Z nároků z nespotřebovaných výdajů bylo čerpáno 149 965,63 tis. Kč. Veškeré finanční prostředky byly čerpány v rámci OP VVV.

Skutečnost roku 2020 činila 1 239 507,34 tis. Kč. Meziroční index 2020/2019 činil 224,65.

Skutečnost roku 2019 činila 1 263 798,73 tis. Kč. Meziroční index 2019/2018 činil 98,57.

Skutečnost roku 2018 činila 1 282 147,84 tis. Kč. Meziroční index 2018/2017 činil 193,23.

Skutečnost roku 2017 činila 663 533,32 tis. Kč. Meziroční index 2017/2016 činil 168,04.

2.3.2.4 Ostatní institucionální výdaje

Ostatní výdaje v rámci institucionální podpory byly určeny na zabezpečení veřejné soutěže, a to včetně nákladů na hodnocení a kontrolu projektů apod., výdaje spojené s činností Ministerstva školství, mládeže a tělovýchovy jako ústředního orgánu státní správy zodpovědného za výzkum a vývoj (jedná se o cestovní náhrady zástupců České republiky v mezinárodních orgánech a organizacích) a na ocenění mimořádných výsledků v oblasti výzkumu, experimentálního vývoje a inovací.

Schválený rozpočet, shodně jako rozpočet po změnách, činil 35 900,00 tis. Kč, konečný rozpočet byl stanoven na 48 299,82 tis. Kč. Skutečné čerpání činilo 9 913,47 tis. Kč, čerpání na 27,61 % rozpočtu po změnách (20,52 % konečného rozpočtu), meziroční index 2021/2020 činil 237,88. Nároky z nespotřebovaných výdajů byly čerpány ve výši 439,07 tis. Kč. Po loňském poklesu čerpaných prostředků, který souvisel s omezeními, vyplývajícími z přijatých opatření v souvislosti s pandemií COVID-19, došlo k opětovnému nárůstu vydaných prostředků zhruba na úroveň předcházejících let. Zároveň ale nebylo možno realizovat celou řadu jednání prezenčně, tudíž nebyly čerpány výdaje na cestovné apod. Čerpání těchto prostředků se předpokládá v roce 2022 v souladu s jejich určením, a to včetně aktivit spojených s předsednictvím ČR v Radě EU v oblasti výzkumu a vývoje.

Skutečné čerpání těchto výdajů v roce 2020 činilo 4 167,46 tis. Kč, plnění na 11,61 %. Meziroční index 2020/2019 činil 40,52. Výrazný pokles je zapříčiněn opatřeními, spojenými s pandemií COVID-19.

Skutečné čerpání těchto výdajů v roce 2019 činilo 10 285,78 tis. Kč, plnění na 39,71 %. Meziroční index 2019/2018 činil 121,58.

Skutečné čerpání těchto výdajů v roce 2018 činilo 8 460,09 tis. Kč, plnění na 32,66 %. Meziroční index 2018/2017 činil 63,59.

Skutečné čerpání těchto výdajů v roce 2017 činilo 13 303,89 tis. Kč, plnění na 42,72 %. Meziroční index 2017/2016 činil 205,30.

2.3.3 Výdaje na výzkum, experimentální vývoj a inovace kryté příjmem z prostředků zahraničních programů

Schválený rozpočet výdajů v roce 2021 dosahoval v tomto ukazateli výše 6 006 250,00 tis. Kč, rozpočet po změnách činil 5 726 250,00 tis. Kč, konečný rozpočet byl stanoven ve výši 7 210 934,85 tis. Kč. Skutečné čerpání dosáhlo výše 5 201 372,08 tis. Kč, což odpovídá 90,83 % rozpočtu po změnách (72,13 % konečného rozpočtu). Meziroční index 2021/2020 činil 85,71. Z nároků z nespotřebovaných výdajů bylo čerpáno 1 383 248,48 tis. Kč, z rezervního fondu bylo čerpáno 1 222,28 tis. Kč v rámci KP Horizont 2020.

Výdaje na výzkum, experimentální vývoj a inovace kryté příjmem prostředků ze zahraničí byly čerpány v rámci OP VVV 5 187 089,84 tis. Kč. V rámci KP EUROSTARS bylo poskytnuto příjemcům celkem 8 014,01 tis. Kč a 6 268,23 tis. Kč v rámci KP Horizont 2020.

Skutečnost roku 2020 činila 6 068 696,81 tis. Kč, což odpovídá 93,20 % rozpočtu. Výdaje na výzkum, experimentální vývoj a inovace kryté příjmem prostředků ze zahraničí byly čerpány v rámci OP VVV 6 054 856,37 tis. Kč. V rámci KP EUROSTARS bylo poskytnuto příjemcům celkem 8 197,45 tis. Kč a 5 642,99 tis. Kč v rámci KP Horizont 2020.

Skutečnost roku 2019 činila 6 220 336,45 tis. Kč, což odpovídá 117,21 % rozpočtu. Výdaje na výzkum, experimentální vývoj a inovace kryté příjmem prostředků ze zahraničí byly čerpány v OP VVV 6 211 238,63 tis. Kč. V rámci KP EUROSTARS bylo poskytnuto příjemcům celkem 8 513,82 tis. Kč a 584,00 tis. Kč v rámci KP Horizont 2020.

Skutečnost roku 2018 činila 6 705 835,81 tis. Kč, což odpovídá 166,90 % rozpočtu. Výdaje na výzkum, experimentální vývoj a inovace kryté příjmem prostředků ze zahraničí byly čerpány v OP VVV 6 697 344,61 tis. Kč. V rámci KP EUROSTARS bylo poskytnuto příjemcům celkem 7 907,20 tis. Kč a 584,00 tis. Kč v rámci KP Horizont 2020.

Skutečnost roku 2017 činila 3 692 053,57 tis. Kč, což odpovídá 57,75 % rozpočtu. Výdaje na výzkum, experimentální vývoj a inovace kryté příjmem prostředků ze zahraničí byly čerpány v OP VVV 3 629 009,51 tis. Kč. V rámci finančního mechanismu EHP/Norska bylo čerpáno 51 764,24 tis. Kč a na KP EUROSTARS bylo poskytnuto příjemcům celkem 11 279,82 tis. Kč.

Programy spolufinancované ze zahraničí jsou popsány ve **statích 2.11 a 2.12.**

Přehled prostředků na výzkum a vývoj uvádí **Tabulka č. 4 v příloze.**

2.4 Podpora činnosti v oblasti mládeže

Schválený rozpočet výdajového bloku „Podpora činnosti v oblasti mládeže“ na rok **2021** byl stanoven ve výši **276 266,94 tis. Kč** (251 072,84 tis. Kč běžných výdajů a 25 194,10 tis. Kč kapitálových výdajů).

Rozpočet po změnách činil 433 793,63 tis. Kč, konečný rozpočet byl stanoven ve výši **544 605,66 tis. Kč, skutečnost činila 466 565,45 tis. Kč** (460 124,21 tis. Kč běžných výdajů a 6 441,24 tis. Kč kapitálových výdajů), plnění 107,55 % (85,67 % konečného rozpočtu). Meziroční index 2021/2020 činil 190,04. Nároky z nespotřebovaných výdajů byly použity ve výši 80 456,14 tis. Kč.

Rozpočet podpory činnosti v oblasti mládeže byl v průběhu roku 2021 významně posílen rozpočtovým opatřením č. j. **MF-19092/2021/1402-2** ze dne **24.6.2021** a č. j. **MF-19195/2021/1402-3** ze dne **30.6.2021**, kdy došlo k navýšení výdajů kapitoly MŠMT na vrub kapitoly VPS celkem o **130 000,00 tis. Kč** na financování projektů z výzvy Letní kempy. Veškeré tyto finanční prostředky byly v roce 2021 vyčerpány k danému účelu. Toto rozpočtové posílení se promítlo do významného meziročního nárůstu výdajů.

Finanční prostředky byly poskytnuty spolkům ve výši 369 187,12 tis. Kč (z toho 6 241,24 tis. Kč na položce 6322 – program EDS/SMVS 133 710), zřízeným příspěvkovým organizacím ve výši 15,00 tis. Kč, krajům a obcím ve výši 15 030,27 tis. Kč, fundacím, ústavům a obecně prospěšným společnostem 62 246,58 tis. Kč (z toho 200,00 tis. Kč na položce 6321 v programu EDS/SMVS 133 710), církvím a náboženským organizacím 1 221,11 tis. Kč, veřejným výzkumným institucím ve výši 1 252,00 tis. Kč a veřejným vysokým školám ve výši 17 613,38 tis. Kč.

Skutečnost roku 2020 činila **245 503,83 tis. Kč** (221 341,95 tis. Kč běžných výdajů a 24 161,89 tis. Kč kapitálových výdajů). Plnění rozpočtu činilo 88,94 % (85,90 % konečného rozpočtu). Meziroční index 2020/2019 činil 86,84.

Skutečnost roku 2019 činila **283 345,36 tis. Kč** (264 562,24 tis. Kč běžných výdajů a 18 783,11 tis. Kč kapitálových výdajů). Plnění rozpočtu činilo 102,77 % (95,46 % konečného rozpočtu). Meziroční index 2019/2018 činil 95,08.

Skutečnost roku 2018 činila **298 011,75 tis. Kč** (266 705,30 tis. Kč běžných výdajů a 31 306,45 tis. Kč kapitálových výdajů). Plnění rozpočtu činilo 106,34 % (97,80 % konečného rozpočtu). Meziroční index 2018/2017 činil 110,33.

Skutečnost roku 2017 činila **270 104,89 tis. Kč** (247 101,68 tis. Kč běžných výdajů a 23 003,20 tis. Kč kapitálových výdajů). Plnění rozpočtu činilo 96,13 % (94,64 % konečného rozpočtu) poskytnutých spolkům v rámci EDS/SMVS. Meziroční index 2017/2016 činil 105,76.

Prostředky byly příjemcům poskytovány na základě výsledků vypsání výzev:

Programy státní podpory práce s dětmi a mládeží pro nestátní neziskové organizace

Programy státní podpory práce s dětmi a mládeží pro nestátní neziskové organizace přispívající k naplňování Strategie vzdělávací politiky ČR do roku 2030+, jsou zaměřeny především na pravidelnou a dlouhodobou činnost určenou co nejširšímu spektru dětí a mládeže, na zkvalitňování a rozvoj nabídky neformálního vzdělávání a na zlepšování podmínek pro organizace pracující s dětmi a mládeží.

Pro oblast práce s dětmi a mládeží byly vypsány celkem 3 výzvy, a to pro uznané organizace (organizace, které naplnily určitá kritéria), střešní organizace a ostatní NNO. Rok 2021 byl specifický svými aktivitami. Dbalo se zejména na snižování dopadů pandemie COVID-19 na děti a mládež (například vzdělávací dny, nabídka vzdělávacích aktivit pro neorganizované děti a mládež aj.), propojování formálního a neformálního vzdělávání (například spolupráce s pedagogy, společné vzdělávací aktivity) a mezigenerační dialog – podpora aktivit, které povedou k posilování mezigenerační solidarity a spolupráce (například pomoc seniorům, udržování komunikace se seniory aj.).

Cílem bylo také zabezpečení péče o volný čas dětí a mládeže, zkvalitňování/rozvoj nabídky neformálního vzdělávání a výchovy dětí a mládeže, zkvalitňování podmínek pro organizace pracující s dětmi a mládeží a jejich rozvoj.

MŠMT ve 3 dotačních výzvách v roce 2021 podpořilo v této oblasti celkem 84 žadatelů.

Podpora nadaných žáků základních a středních škol

V roce 2021 MŠMT vyhlásilo výzvu Podpora nadaných žáků základních a středních škol, kdy byly dotace dle této výzvy poskytovány na realizování projektů, které přispívají k naplňování Strategie vzdělávací politiky ČR do roku 2030+.

Cílem výzvy bylo podpořit vznik zájmových a neformálních vzdělávacích aktivit s vysokou odbornou úrovní zacílených na rozvoj nových metod a forem vzdělávání a reagujících na aktuální vývoj technologií, posilovat zájem a motivaci žáků pro zvyšování své vědomostní úrovně nad rámec školních vzdělávacích programů a také posilovat roli propojení školních, zájmových a neformálních vzdělávacích aktivit mezi jednotlivými druhy škol, které povedou ke zkvalitnění vědomostí a odborných znalostí. Podpora byla zaměřena především na inovativní aktivity, které rozvíjí tvořivost.

Nadaní žáci se tak mohli rozvíjet v oblasti rozvoje vědomostí a dovedností v zájmovém neformálním vzdělávání, které přesahovalo rámec příslušného stupně vzdělávání. Aktivity byly

zaměřeny především na přírodovědné a technické obory. Aktivita se odehrávaly prezenční, distanční i kombinovanou formou a byly zajišťovány spolky, ústavy, obecně prospěšnými společnostmi, vysokými školami, veřejnými výzkumnými institucemi i středisky volného času. Bylo podpořeno 42 projektů.

Systémový rozvoj Česko-německé spolupráce v oblasti vzdělávání a mládeže

Finanční prostředky ve výši 7 000,00 tis. Kč byly poskytnuty Západočeské univerzitě v Plzni na Koordinační centrum česko-německých výměn mládeže Tandem. Jedná se o vítězný subjekt v rámci vyhlášeného programu na systémový rozvoj česko-německé spolupráce v oblasti vzdělávání a mládeže na rok 2021.

Západočeská univerzita v Plzni dlouhodobě podporuje mezinárodní spolupráce v oblasti práce s mládeží v rámci celé ČR a SRN. Tandem podporuje sblížení a rozvoj všestranných styků a přátelských vztahů mezi mladými lidmi z Česka a Německa. V roce 2021 bylo důležité pokračování digitalizace Tandemu a Česko – německých výměn mládeže, rozšíření online možností setkávání všech cílových skupin v Česko – německé spolupráci. Probíhá také realizace tříletého (2021–2023) stěžejního tématu „Mládež utváří budoucnost“, kde se cílí na tři oblasti v rámci práce s mládeží – demokracii, participaci a diverzitu.

Letní kempy

Výzva Letní kempy byla určena na realizaci letních kempů zaměřených na snižování negativních dopadů pandemie COVID-19 na děti, které ve školním roce 2020/2021 plnily povinnou školní docházku.

Účelem poskytnuté dotace bylo podpořit opětovné posílení sociálních vztahů s vrstevníky, propojovat formální a neformální vzdělávání s důrazem na doplnění dílčích znalostí a dovedností, jejichž nabytí mohlo být ovlivněno výpadkem prezenční výuky v průběhu školního roku, podpořit zájem dětí o vzdělávání a také podpořit duševní pohodu a duševní zdraví dětí.

Největší zastoupení mezi žadateli měly spolky, které žádaly o 75 % celkové alokace Výzvy. Dále také ústavy, církve, nadace a nadační fondy, obecně prospěšné společnosti, vysoké školy a střediska volného času. Plošný dopad této Výzvy byl celorepublikový, kdy žádosti dorazily od žadatelů ze všech 14 krajů.

Dotace byla vyplacena 398 žadatelům a pokryla realizaci 5 169 kempů.

Podpora soutěží a přehlídek v zájmovém vzdělávání

V jarní části roku 2021 byly vypsány v rámci podpory soutěží dvě výzvy, a to Podpora ústředních a mezinárodních kol soutěží a přehlídek v zájmovém vzdělávání distanční formou a Podpora okresních a krajských kol soutěží a přehlídek v zájmovém vzdělávání distanční formou. Dotace dle těchto výzev byly poskytovány na realizaci projektů, které přispívaly k naplňování Strategie vzdělávací politiky ČR do roku 2030+.

Cílem Výzev bylo zajistit rozvoj soutěží v souladu s úkoly výchovně vzdělávací soustavy, navazovat na rámcové vzdělávací programy a vytvořit podmínky pro větší zapojení žáků do této formy zájmového vzdělávání, motivovat pedagogické pracovníky a žáky účastnit se soutěží. Prioritami Výzev byly soutěže realizované zcela distanční formou – navazující na vzdělávací oblasti a obory vzdělání, technického a přírodovědného zaměření, postupového charakteru.

V jarní části na ústřední a mezinárodní soutěže získalo dotaci 32 žadatelů, na okresní a krajské soutěže 50 žadatelů.

V podzimní části byla vyhlášena Výzva podpory okresních a krajských soutěží (obdobně jako v jarní části) a dále Výzva na podporu ústředních kol soutěží. Tyto výzvy již zahrnovaly i sportovní soutěže. Prostředky na sportovní soutěže byly uvolněny ze závazného ukazatele Všeobecné sportovní činnosti – školní sport.

V podzimní části na podporu ústředních soutěží získalo dotaci 12 žadatelů. Na podporu okresních a krajských soutěží získalo dotaci 32 žadatelů.

Celý rok byl ovlivněn pandemií COVID-19, a tak se několik soutěží neuskutečnilo z důvodu protipandemických opatření či nízkého počtu účastníků.

Součástí závazného ukazatele Podpora činnosti v oblasti mládeže je i program EDS/SMVS **133 710 Rozvoj materiálně technické základny mimoškolních aktivit dětí a mládeže** a navazující program se stejným zaměřením – **133 720**. Specifikace programů je uvedena v kapitole 1.3.3.1.

2.5 Podpora činnosti v oblasti sportu

Na výdajový blok „Podpora činnosti v oblasti sportu“ bylo **ve schváleném rozpočtu** na rok **2021** vyčleněno **351 800,31 tis. Kč**, v tom schválený rozpočet výdajového okruhu Sportovní reprezentace činil **206 800,31 tis. Kč** a výdajového okruhu Všeobecná sportovní činnost činil **145 000,00 tis. Kč**, **rozpočet po změnách** činil rovněž **351 800,31 tis. Kč**, **konečný rozpočet** byl stanoven ve výši **468 166,52 tis. Kč**, **skutečnost** činila **287 164,69 tis. Kč**, plnění 81,63 % (61,34 % konečného rozpočtu). Meziroční index 2021/2020 činí 4,12. Z nároků z nespotřebovaných výdajů bylo čerpáno 15 896,82 tis. Kč.

Meziročně se čerpání prostředků v tomto výdajovém bloku zásadně snížilo, a to v souvislosti s novelou zákona o podpoře sportu a přechodem kompetencí v této oblasti na Národní sportovní agenturu. V gesci MŠMT tak pro rok 2021 zůstal pouze rozpočet VICTORIA Vysokoškolského sportovního centra jako organizační složky státu a finanční prostředky určené na podporu a rozvoj školního a vysokoškolského sportu. Meziroční indexy nelze považovat z uvedeného důvodu za relevantní.

Skutečné čerpání v roce 2020 činilo 6 967 286,51 tis. Kč, plnění 104,85 %. Meziroční index 2020/2019 činil 109,49.

Skutečné čerpání v roce 2019 činilo 6 363 520,75 tis. Kč, plnění 97,12 %. Meziroční index 2019/2018 činil 115,30.

Skutečné čerpání v roce 2018 činilo 5 519 010,81 tis. Kč, plnění 103,87 %. Meziroční index 2018/2017 činil 129,76.

Skutečné čerpání v roce 2017 činilo 4 253 128,75 tis. Kč, plnění 83,83 %. Meziroční index 2017/2016 činil 123,30.

2.5.1 Sportovní reprezentace

Schválený rozpočet na rok **2021** byl stanoven ve výši **206 800,31 tis. Kč** a nebyl dále upravován, **konečný rozpočet** byl stanoven ve výši **323 166,52 tis. Kč**, **skutečnost** byla vykázána ve výši **191 842,48 tis. Kč** (jednalo se pouze o běžné výdaje), plnění na 92,77 % (59,36 % konečného rozpočtu). Meziroční index 2021/2020 činil 9,01. Z nároků z nespotřebovaných výdajů bylo čerpáno 15 896,82 tis. Kč. V rámci ukazatele Sportovní reprezentace jsou od roku 2021 sledovány pouze výdaje OSS VICTORIA VSC. Programy na podporu sportovní reprezentace byly přesunuty do gesce kapitoly Národní sportovní agentura. V tomto ukazateli zůstávají zahrnuty pouze akce SMVS pro VICTORIA VSC, z nichž nebylo v roce 2021 čerpáno.

Skutečnost roku 2020 činila **2 128 362,06 tis. Kč**, plnění 109,25 %. Meziroční index 2020/2019 činil 97,35.

Skutečnost roku 2019 činila **2 186 293,30 tis. Kč**, plnění 98,97 %. Meziroční index 2019/2018 činil 148,96.

Skutečnost roku 2018 činila **1 467 660,76 tis. Kč**, plnění 85,44 %. V rámci výdajů byly použity u OSS VSC finanční prostředky rezervního fondu ve výši 180,00 tis. Kč (účelový dar) a pojistné plnění 289,82 tis. Kč. Meziroční index 2018/2017 činil 109,34.

Skutečnost roku 2017 činila **1 342 321,32 tis. Kč**, plnění 99,19 %. V rámci výdajů byly použity u OSS VSC finanční prostředky rezervního fondu ve výši 160,00 tis. Kč (účelový dar) a pojistné plnění 90,77 tis. Kč. Meziroční index 2017/2016 činil 160,55.

2.5.2 Školní a vysokoškolský sport

Schválený rozpočet roku 2021 výdajového okruhu **Školní a vysokoškolský sport** činil **145 000,00 tis. Kč** a nebyl dále upravován ani navyšován o nároky z nespotřebovaných výdajů. Skutečnost byla vykázána ve výši **95 322,21 tis. Kč**, plnění na 65,74 % rozpočtu. Meziroční index 2021/2020 činil 3,20.

Finanční prostředky v rámci tohoto ukazatele byly využity zejména na:

- projekty v oblasti podpory vysokoškolského sportu včetně podpory studentů s mimořádnou sportovní výkonností, kdy bylo podpořeno 21 vysokých škol,
- podporu přípravy sportovců na školách s oborem vzdělání gymnázium se sportovní přípravou, kdy bylo podpořeno 17 gymnázií,
- projekty v oblasti školní tělovýchovy a školních sportovních soutěží, kdy se jednalo o projekty Programů státní podpory práce s dětmi a mládeží pro NNO: Výzva podpora okresních a krajských soutěží a přehlídek v zájmovém vzdělávání konaných v období 1.9.2021 – 31.12.2021. Zde žádalo o podporu na sportovní soutěže 17 žadatelů.

V rámci ukazatele Všeobecná sportovní činnost – školní sport byla prostřednictvím VICTORIA VSC proplacena stipendia stipendijního programu MŠMT UNIS ve výši 54 739,00 tis. Kč.

V roce 2020 činilo **skutečné čerpání běžných výdajů na dotace spolkům a na tělovýchovnou činnost 2 977 037,47 tis. Kč**, plnění 95,05 %.

V roce 2019 činilo **skutečné čerpání běžných výdajů na dotace spolkům a na tělovýchovnou činnost 2 898 505,39 tis. Kč**, plnění 103,29 %.

V roce 2018 činilo **skutečné čerpání běžných výdajů na dotace spolkům a na tělovýchovnou činnost 2 931 225,65 tis. Kč**, plnění 93,25 %.

V roce 2017 činilo **skutečné čerpání běžných výdajů na dotace spolkům a na tělovýchovnou činnost 2 824 409,57 tis. Kč**, plnění 97,19 %.

2.6 Výdaje spojené s výkonem předsednictví ČR v Radě Evropské unie

Schválený a upravený rozpočet byl stanoven ve výši **1 955,52 tis. Kč**, konečný rozpočet činil **4 194,95 tis. Kč**. Skutečné čerpání činilo **3 263,50 tis. Kč**, plnění na 166,89 % upraveného rozpočtu (77,80 % konečného rozpočtu). Meziroční index 2021/2020 činil 431,19. Z nároků z nespotřebovaných výdajů bylo čerpáno 1 732,21 tis. Kč.

Jedná se zejména o prostředky na platy a související odvody 6 zaměstnanců MŠMT na systemizovaných místech pro zajištění předsednictví, 4 pracovní místa a 2 služební místa. 2 systemizovaná místa byla obsazena již v průběhu roku 2020 a další 4 místa v průběhu roku 2021. Z nároků z nespotřebovaných výdajů byly v roce 2021 zajištěny zejména výdaje na jazykové vzdělávání CZ PRES, dohody konané mimo pracovní poměr a cestovné.

Zřizované příspěvkové organizaci – DZS byly poskytnuty finanční prostředky ve výši 300,00 tis. Kč určené na plat pro zaměstnance na pozici event manažera CZ PRES na rok 2021.

V roce 2021 probíhaly přípravy MŠMT na zajištění výkonu předsednictví ČR v Radě v EU v roce 2022, především v rámci formulace priorit a stanovení témat v oblasti politik EU v gesci MŠMT. V organizační rovině se jednalo především o zajištění logistiky připravovaných předsednických akcí v gesci MŠMT, kterých MŠMT plánuje v ČR uspořádat celkem 16. Probíhala také intenzivní komunikace s Úřadem vlády ČR v otázkách zajištění potřeb vyplývajících z pořádání předsednických akcí, zejména zajištění konferenčních prostor, ubytovacích kapacit, cateringových služeb, akreditačního systému či propagačních předmětů.

Skutečnost roku 2020 činila 756,34 tis. Kč, plnění konečného rozpočtu 96,92 %.

2.7 Zahranichní rozvojová spolupráce

Usnesením vlády č. 586 z 26. srpna 2019 byl schválen Plán zahraniční rozvojové spolupráce na rok 2020 s výhledem financování do roku 2022. Finanční prostředky určené na realizaci projektů zahraniční rozvojové spolupráce v roce 2021 byly v souladu s tímto usnesením zahrnuty do **schváleného rozpočtu** kapitoly 333 MŠMT ve výši **112 000,00 tis. Kč**.

Rozpočtovým opatřením č. j. **MF-20213/2021/1402-3** ze dne **1.7.2021** byl rozpočet ukazatele navýšen o **4 000, 00 tis. Kč** na vrub kapitoly MZV na financování části výzvy Spolu po COVIDu. **Upravený rozpočet** tak činil **116 000,00 tis. Kč**, **konečný rozpočet** dosahoval výše **116 150,00 tis. Kč**.

Skutečné čerpání činilo **83 447,99 tis. Kč**, což představuje 71,94 % rozpočtu (71,85 % konečného rozpočtu). Meziroční index 2021/2020 činil 80,52.

Částka **3 523,17 tis. Kč** byla poskytnuta příjemcům v rámci výzvy Spolu po COVIDu (blíže kap. 2.10).

Prostředky ve výši **79 032,34 tis. Kč** byly poskytnuty veřejným vysokým školám k finančnímu zabezpečení studia (v českém i anglickém jazyce) studentů z rozvojových zemí v České republice na základě usnesení vlády České republiky č. 301 ze dne 25. dubna 2012. Nevyčerpání finančních prostředků v plné výši souvisí s rozhodnutím o nevyhlášení stipendijní nabídky pro akademický rok 2020/2021. Kromě nepřijetí nových studentů jsou dalšími důvody nevyčerpání finančních prostředků předčasná ukončení studia, studium v méně finančně náročných oborech, nenaplnění maximálního počtu studentů v předchozích letech a v souvislosti s pandemií COVID-19 i nemožnost přicestování nově přijatých studentů.

Částka ve výši **405,00 tis. Kč** byla poskytnuta Domu zahraniční spolupráce k finančnímu zabezpečení zavedení elektronického podávání přihlášek a zajištění provozu a rozvoje databáze vládních stipendistů v roce 2021 (úhrada vývojářských, konzultačních, programátorských a dalších operací při tvorbě registru přihlášek).

Za zajištění Tranzitu pro zahraniční studenty byla uhrazena částka **487,48 tis. Kč**.

Skutečnost roku 2020 činila 103 637,93 tis. Kč běžných výdajů, což představuje 92,53 % rozpočtu. Meziroční index 2020/2019 činil 84,91.

Skutečnost roku 2019 činila 122 051,56 tis. Kč běžných výdajů, což představuje 93,53 % rozpočtu. Meziroční index 2019/2018 činil 113,11.

Skutečnost roku 2018 činila 107 902,00 tis. Kč běžných výdajů, což představuje 91,68 % rozpočtu. Meziroční index 2018/2017 činil 93,60.

Skutečnost roku 2017 činila 115 277,52 tis. Kč běžných výdajů, což představuje 100,06 % rozpočtu. Meziroční index 2017/2016 činil 104,93.

2.8 Podpora českého kulturního dědictví v zahraničí

V návaznosti na usnesení vlády České republiky č. 926/2020 a usnesení vlády č. 1278/2020 o pokračování Programu podpory českého kulturního dědictví v zahraničí v roce 2020 a střednědobého výhledu na léta 2022 a 2023 byly na rok 2021 převedeny do rozpočtu MŠMT finanční prostředky v celkové výši **71 100,00 tis. Kč, upravený rozpočet činil stejně jako konečný rozpočet 71 100,00 tis. Kč. Skutečnost byla vykázána ve výši 58 769,06 tis. Kč,** což odpovídá 82,66 % rozpočtu. Meziroční index 2021/2020 činil 104,79.

Skutečnost roku 2020 činila 56 083,09 tis. Kč běžných výdajů, plnění na 105,02 %. Meziroční index 2020/2019 činil 96,34.

Skutečnost roku 2019 činila 58 213,82 tis. Kč běžných výdajů, plnění na 112,45 %. Meziroční index 2019/2018 činil 104,46.

Skutečnost roku 2018 činila 55 728,07 tis. Kč běžných výdajů, plnění na 108,58 %. Meziroční index 2018/2017 činil 113,84.

Skutečnost roku 2017 činila 48 954,00 tis. Kč běžných výdajů, plnění na 100,00 %. Meziroční index 2017/2016 činil 103,23.

V rámci podpory českého kulturního dědictví byly v roce 2021 financovány následující aktivity:

- DZS – Projekt **Podpora českého kulturního dědictví v zahraničí** – tento projekt obsahuje **Krajanský vzdělávací program** (zahrnuje každoročně až 15 dvousemestrálních pobytů nebo 30 jednosemestrálních pobytů, 60 stipendijních míst v letním jazykovém kursu, přijetí 20 vyučujících z řad krajanů k metodickým pobytům, vyslání 12 českých učitelů ke krajanským komunitám) a **„Podpora výuky českého jazyka a literatury v zahraničí včetně vysílání lektorů a učitelů“**. Aktuálně je otevřeno ve 24 zemích celkem 36 lektorátů a ke krajanským komunitám do zahraničí je vysláno celkem 34 učitelů, a sice do Evropy a Asie. Čerpáno bylo celkem **49 984,89 tis. Kč**.
- Úhrada jazykových a metodických kurzů češtiny pro krajany, které byly realizovány Ústavem jazykové a odborné přípravy Univerzity Karlovy, čerpáno **1 651,03 tis. Kč**. Z důvodu pandemie COVID-19 a přetrvávajících opatření týkajících se mj. omezení letecké dopravy a možnosti přicestovat ze třetích zemí, byly v roce 2021 oba kurzy realizovány v online formátu.
- Výuka českého jazyka a reálií v rámci pravidelných vzdělávacích aktivit, které realizují krajanské spolky formou „Českých škol bez hranic“ na základě peněžních darů do zahraničí. Čerpáno bylo **4 931,32 tis. Kč**. Podpořeno bylo celkem 46 krajanských spolků v nejrůznějších zemích od Austrálie, přes Německo, Itálii, Velkou Británii až po USA či Kanadu.
- Studium krajanů na veřejných vysokých školách v ČR (Masarykova a Karlova univerzita), čerpáno **2 201,83 tis. Kč**.

2.9 Program protidrogové politiky

Schválený rozpočet na rok 2021 byl stanoven ve výši **3 697,00 tis. Kč**, stejně tak **rozpočet po změnách i rozpočet konečný, skutečnost** činila **2 672,99 tis. Kč**, plnění 72,30 % rozpočtu po změnách (72,30 % konečného rozpočtu), meziroční index 2021/2020 činil 75,46. Výrazný meziroční pokles byl zapříčiněn snížením počtu podporovaných projektů o 40 %.

Veřejným vysokým školám byla poskytnuta dotace ve výši 287,94 tis. Kč, fondům, ústavům a obecně prospěšným společnostem 880,23 tis. Kč a spolkům byla poskytnuta dotace ve výši 1 504,82 tis. Kč.

***Skutečnost roku 2020** činila **3 542,21 tis. Kč**, plnění 95,81 %, meziroční index 2020/2019 činil 18,63.*

***Skutečnost roku 2019** činila **19 011,70 tis. Kč**, plnění 155,87 %, meziroční index 2019/2018 činil 155,86.*

***Skutečnost roku 2018** činila **11 982,62 tis. Kč**, plnění 98,24 %, meziroční index 2018/2017 činil 99,37.*

***Skutečnost roku 2017** činila **12 058,40 tis. Kč**, plnění 99,98 %, meziroční index 2017/2016 činil 100,80.*

Na rok 2021 byla vyhlášena v souladu s Národní strategií protidrogové politiky a s Akčním plánem realizace Národní strategie protidrogové politiky a Národní strategií primární prevence rizikového chování dětí a mládeže na období 2019–2027 **Výzva na realizaci aktivit v oblasti primární prevence rizikového chování**, která zabezpečuje podporu projektů zaměřených na primární prevenci rizikového chování ve školním prostředí. Podporovány byly dvě oblasti, které jsou vzájemně úzce propojeny a disponují totožnou cílovou skupinou a účelem pro poskytnutí dotace:

- Oblast protidrogové politiky
- Oblast sociální prevence a prevence kriminality

Cílovou skupinou podpory byly spolky, ústavy, obecně prospěšné společnosti, účelová zařízení registrovaných církví a náboženských společností a veřejné vysoké školy.

Účelem poskytované dotace je realizace efektivních aktivit vedoucích ke snižování rizika vzniku rizikového chování ve školním prostředí prostřednictvím navyšování kompetencí žáků, dále pak pedagogů a rodičů prostřednictvím smysluplných dlouhodobých aktivit směřujících k budování pozitivní hodnotové orientace a pozitivních životních návyků.

Podpořeny byly individuální projekty primární prevence všech typů rizikového chování zaměřené na děti a mládež, které se dále dělí na primární prevenci všeobecnou, selektivní a indikovanou.

V rámci dotačního řízení bylo doporučeno k realizaci celkem 28 projektů. Projekty byly vybrány v rámci tohoto řízení jak pro program protidrogové politiky, tak pro program sociální prevence a prevence kriminality. Témata v rámci protidrogové politiky řešilo 20 projektů.

2.10 Program sociální prevence a prevence kriminality

Schválený rozpočet na rok 2021 byl stanoven ve výši **23 132,00 tis. Kč**, stejně tak **rozpočet po změnách. Konečný rozpočet** činil **26 175,19 tis. Kč**. **Skutečnost** činila **23 803,27 tis. Kč**, plnění rozpočtu činilo 102,90 % (90,94 % konečného rozpočtu), meziroční index 2021/2020 činil 264,69. Z nároků z nespotřebovaných výdajů bylo čerpáno 2 498,76 tis. Kč.

Na kraje a obce byly v roce 2021 převedeny finanční prostředky ve výši 8 881,33 tis. Kč, spolkům 5 834,05 tis. Kč, fundacím, ústavům a obecně prospěšným společnostem 5 324,31 tis. Kč, vysokým školám 1 057,41 tis. Kč, podnikatelským subjektům 1 348,25 tis. Kč a církevním organizacím 1 357,92 tis. Kč.

Skutečnost roku 2020 činila 8 992,94 tis. Kč, plnění rozpočtu činilo 110,59 %, meziroční index 2020/2019 činil 115,71.

Skutečnost roku 2019 činila 7 771,72 tis. Kč, plnění rozpočtu činilo 95,57 %, meziroční index 2019/2018 činil 95,74.

Skutečnost roku 2018 činila 8 117,29 tis. Kč, plnění rozpočtu činilo 99,82 %, meziroční index 2018/2017 činil 45,92.

Skutečnost roku 2017 činila 17 675,87 tis. Kč, plnění rozpočtu činilo 221,81 %, meziroční index 2017/2016 činil 220,71.

Projekty prevence sociálně patologických jevů u dětí a mládeže přispívají zejména k výchově dětí a mládeže ke zdravému životnímu stylu, k osvojení pozitivního sociálního chování a rozvoji osobnosti, k výchově ke zdravému způsobu života ve školách a školských zařízeních, v rodinách a jiných společenstvích na regionální či celostátní úrovni.

Cíle a priority projektů jsou obdobné jako v oblasti protidrogové politiky, v rámci shodného dotačního řízení byly vybírány i projekty (**viz stat' 2.9**). Do oblasti sociální prevence a prevence kriminality směřovalo 19 podpořených projektů.

V roce 2021 byla poprvé vyhlášena výzva **Spolu po COVIDu**, která byla zaměřena na činnost středních škol, které poskytují vzdělání kategorie J, E a H. Cílem byl rozvoj kompetencí potřebných pro aktivní občanský, profesní a osobní život žáků středních odborných škol a odborná podpora pedagogických pracovníků v souladu se strategií 2030+.

Aktivity byly zaměřené na primární prevenci rizikového chování a podporu duševního zdraví žáků, podporu a znovunavázání sociálních vazeb, podporu zdravých životních návyků a postojů či podporu vzájemných vztahů mezi žáky a mezi žáky a učitelem. Dále byly aktivity zaměřeny na globální rozvojové vzdělávání jako je solidarita, dobrovolnictví, participace a přebírání odpovědnosti mimo komunitu či vzájemný respekt a tolerance k odlišnosti.

MŠMT podpořilo pomocí Výzvy Spolu po COVIDu 90 projektů. Finanční prostředky byly z části hrazeny z ukazatele pro sociální prevenci a prevenci kriminality (§ 5399 31), ve výši 10 590,85 tis. Kč, a z části, ve výši 3 523,17 tis. Kč, z ukazatele pro rozvojovou zahraniční spolupráci (§ 6222 30).

2.11 Výdaje na programy spolufinancované z rozpočtu Evropské unie

V této kapitole jsou zahrnuty prostředky na operační programy:

- **Výzkum, vývoj a vzdělávání**
- **Zaměstnanost**
- **Integrovaný regionální operační program**
- **Životní prostředí**

Mimo operační programy jsou dále uvedeny i finanční prostředky na **Fond solidarity EU** a na Komunitární programy **EUROSTARS, Erasmus+ a Horizont 2020**.

Tabulka č. 26 Výdaje na programy spolufinancované z prostředků EU bez SZP

v tis. Kč

	Schválený rozpočet 2021	Rozpočet po změnách 2021	Konečný rozpočet 2021	Skutečnost 2021	Plnění v %	Plnění v % KR
Výdaje celkem	15 390 572,15	15 511 529,06	19 347 611,81	15 268 409,06	98,43	78,92
v tom: ze státního rozpočtu	2 247 038,44	2 367 995,35	2 797 567,95	2 505 669,32	105,81	89,57
kryté příjmem z prostředků EU	13 143 533,70	13 143 533,70	16 550 043,86	12 762 739,75	97,10	77,12
v tom jednotlivé programy:						
IROP	51 654,99	39 951,71	84 324,06	2 416,46	6,05	2,87
v tom: ze státního rozpočtu	9 882,72	5 210,60	12 645,13	362,47	6,96	2,87
kryté příjmem z prostředků EU	41 772,27	34 741,11	71 678,93	2 053,99	5,91	2,87
OP Z	99 011,36	59 676,08	103 882,48	91 982,29	154,14	88,54
v tom: ze státního rozpočtu	13 499,92	13 499,92	20 380,33	16 388,88	121,40	80,42
kryté příjmem z prostředků EU	85 511,44	46 176,15	83 502,15	75 593,42	163,71	90,53
OP ŽP	11 000,00	27 358,54	29 671,61	0,00	0,00	0,00
v tom: ze státního rozpočtu	1 000,00	11 501,66	11 964,28	0,00	0,00	0,00
kryté příjmem z prostředků EU	10 000,00	15 856,88	17 707,34	0,00	0,00	0,00
OP VVV	15 207 905,80	14 931 897,79	18 638 648,26	14 908 768,53	99,85	79,99
v tom: ze státního rozpočtu	2 207 905,80	2 322 210,11	2 711 169,03	2 451 068,65	105,55	90,41
kryté příjmem z prostředků EU	13 000 000,00	12 609 687,68	15 927 479,23	12 457 699,87	98,79	78,22
Komunitární programy	21 000,00	21 823,06	60 263,51	54 486,88	249,68	90,41
v tom: ze státního rozpočtu	14 750,00	15 573,06	41 409,18	37 849,32	243,04	91,40
kryté příjmem z prostředků EU	6 250,00	6 250,00	18 854,32	16 637,56	266,20	88,24
v tom Fond Solidarity EU	0,00	430 821,88	430 821,88	210 754,90	48,92	48,92
v tom: ze státního rozpočtu	0,00	0,00	0,00	0,00	x	x
kryté příjmem z prostředků EU	0,00	430 821,88	430 821,88	210 754,90	48,92	48,92

2.11.1 Operační program Výzkum, vývoj a vzdělávání

Operační program Výzkum, vývoj a vzdělávání (OP VVV) je víceletým tematickým programem v gesci Ministerstva školství, mládeže a tělovýchovy ČR (MŠMT), v jehož rámci je možné v programovém období 2014–2020 čerpat finanční prostředky ze strukturálních fondů EU. Cílem OP VVV je přispět k posunu ČR směrem k ekonomice založené na vzdělané, motivované a kreativní pracovní síle, na produkci kvalitních výsledků výzkumu a jejich využití pro zvýšení konkurenceschopnosti ČR.

Klíčovým principem OP VVV je rozvoj lidských zdrojů pro znalostní ekonomiku v sociálně soudržné společnosti. Na něj navazuje téma podpory kvalitního výzkumu, pro který kvalifikovaná pracovní síla představuje klíčový vstupní faktor. Intervence v oblasti vzdělávání budou zároveň podpořeny systémovými změnami, které směřují ke zkvalitnění vzdělávacího systému naší země. Oblasti intervencí OP VVV proto zahrnují:

- podporu rovnosti a kvality ve vzdělávání, zajištění podmínek pro kvalitní výzkum, propojení vzdělávání a výzkumu s trhem práce a posílení principu rovného přístupu ke vzdělávání;
- snížení rizika neúspěchu mladých lidí ve vzdělání, což bude mít významný vliv na kvalitu jejich života i na jejich úspěch na trhu práce;
- zlepšení kvality a efektivity vzdělávání a odborné přípravy, spravedlivost, sociální soudržnost a aktivní občanství, zlepšování kreativity a inovativnosti a rozvoj podnikatelských schopností na všech úrovních vzdělávání a odborné přípravy.

Identifikace problémů a potřeb ČR v oblastech výzkumu a vzdělávání, stejně jako navazující definice specifických cílů pro OP VVV, je v klíčových bodech syntézou výsledků problémových analýz základních strategických dokumentů ČR doplněných řadou dalších specifických dokumentů a studií. Významné investice do produkce nových znalostí, zvýšení kvality lidských zdrojů a propojování výzkumné a podnikové sféry v souladu s konceptem inteligentní specializace. Těmito kroky se urychlí strukturální posun České republiky směrem ke znalostní ekonomice, tzn. k ekonomice založené na vzdělané pracovní síle, využívání špičkových technologií, produkci kvalitních výsledků výzkumu a jejich transformaci do inovací a konkurenční výhody českých firem.

Věcné prioritní osy OP VVV

Prioritní osa 1: Posilování kapacit pro kvalitní výzkum (EFRR) – zaměřena na dosažení špičkové úrovně českého výzkumu v mezinárodním měřítku, zlepšení spolupráce ve výzkumu, zkvalitnění infrastrukturních podmínek pro přípravu budoucích výzkumníků. V této prioritní ose bylo v roce 2021 vyplaceno celkem **5 167 076,01 tis. Kč**, v tom ze státního rozpočtu 928 247,74 tis. Kč a kryto příjmem z EU 4 238 828,27 tis. Kč. Prostředky byly vyplaceny zejména na projekty s činnostmi zaměřenými na dobudování a doplnění výzkumných zařízení pro strategicky významné infrastruktury vědy a výzkumu. Dále na rozvoj kapacit výzkumných týmů, včetně zajištění kvalitního technického personálu a získávání špičkových domácích i zahraničních výzkumníků.

Prioritní osa 2: Rozvoj vysokých škol a lidských zdrojů pro výzkum a vývoj (EFRR/ESF) – zaměřena na zkvalitnění a otevřenost vzdělávání na vysokých školách společně se zkvalitněním strategického řízení vysokých škol, rozvoj lidských zdrojů pro výzkum a vývoj, včetně podpory výuky spojené s výzkumem, zkvalitnění infrastrukturních podmínek pro zkvalitnění a otevřenost vzdělávání na vysokých školách. V prioritní ose 2 bylo v roce 2021 vyplaceno celkem **4 226 578,37 tis. Kč**, v tom ze státního rozpočtu 598 795,72 tis. Kč a kryto příjmem z EU 3 627 782,66 tis. Kč. Prostředky byly vyplaceny zejména na projekty s činnostmi zaměřenými na zkvalitnění a otevřenost vzdělávání na vysokých školách společně se zkvalitněním strategického řízení vysokých škol, rozvoj lidských zdrojů pro výzkum a vývoj, včetně podpory výuky spojené s výzkumem, zkvalitnění infrastrukturních podmínek pro zkvalitnění a otevřenost vzdělávání na vysokých školách.

Prioritní osa 3: Rovný přístup ke kvalitnímu předškolnímu, primárnímu a sekundárnímu vzdělávání (ESF) – zaměřena na vzdělávání k sociální integraci dětí a žáků se speciálními vzdělávacími potřebami, zvýšení kvality předškolního vzdělávání včetně usnadnění přechodu dětí na ZŠ, zlepšení kvality vzdělávání a výsledků v klíčových kompetencích, rozvoj strategického řízení a hodnocení kvality ve vzdělávání, zkvalitnění přípravy budoucích a začínajících pedagogických pracovníků, zvyšování kvality vzdělávání a odborné přípravy včetně posílení jejich relevance pro trh práce. V této prioritní ose bylo v roce 2021 vyplaceno celkem **5 077 789,04 tis. Kč**, v tom ze státního rozpočtu 841 558,50 tis. Kč a kryto příjmem z EU 4 236 230,54 tis. Kč. Realizované projekty se zaměřují na vzdělávání k sociální integraci dětí a žáků se speciálními vzdělávacími potřebami, zvýšení kvality předškolního vzdělávání včetně usnadnění přechodu dětí na ZŠ, zlepšení kvality vzdělávání a výsledků v klíčových kompetencích, rozvoj strategického řízení a hodnocení kvality ve vzdělávání, zkvalitnění přípravy budoucích a začínajících pedagogických pracovníků, zvyšování kvality vzdělávání a odborné přípravy včetně posílení jejich relevance pro trh práce.

Prioritní osa 4: Technická pomoc – cílem této osy je zajistit efektivní administraci a tím přispět k účinnému využití alokovaných prostředků a dosažení strategických cílů programu. Druhým cílem je zajistit informovanost, publicitu a absorpční kapacitu, která povede ke zlepšení povědomí široké veřejnosti o ESIF. V této prioritní ose bylo v roce 2021 vyplaceno celkem **437 325,11 tis. Kč**, v tom ze státního rozpočtu 82 466,69 tis. Kč a kryto příjmem z EU 354 858,41 tis. Kč.

Rozpočtovým opatřením č. j. **MF-24861/2021/1402-3** ze dne **27.8.2021** došlo k navýšení výdajů OP VVV v podílu EU mimo výzkum a vývoj ve výši **112 000,00 tis. Kč**. Tyto finanční prostředky byly plně použity na rezervace zdrojů pro projekty zejména z výzev č. 02_20_080 Šablony III – mimo hlavní město Praha, 02_20_081 Šablony III – pro hlavní město Praha a 02_19_078 Implementace krajských akčních plánů II, u kterých bylo nezbytné vydání právních aktů v souladu s cíli OP VVV. Zbylé prostředky, které byly převedeny do nároků z nespotebovaných výdajů budou použity na proplácení projektů v roce 2022.

V roce 2021 činil **schválený rozpočet 15 207 905,80 tis. Kč**, v tom ze státního rozpočtu 2 207 905,80 tis. Kč, kryto příjmem z rozpočtu EU 13 000 000,00 tis. Kč, **rozpočet po změnách** dosáhl výše **14 931 897,79 tis. Kč**, v tom ze státního rozpočtu 2 322 210,11 tis. Kč a kryto příjmem z EU 12 609 687,68 tis. Kč. **Konečný rozpočet činil 18 638 648,26 tis. Kč**, v tom ze státního rozpočtu 2 711 169,03 tis. Kč a kryto příjmem z EU 15 927 479,23 tis. Kč. **Skutečné čerpání** bylo vykázáno ve výši **14 908 768,53 tis. Kč**, v tom ze státního rozpočtu 2 451 068,65 tis. Kč a kryto příjmem z EU 12 457 699,87 tis. Kč. Z nároků z nespotřebovaných výdajů bylo čerpáno celkem 3 194 762,81 tis. Kč (v tom ze státního rozpočtu 333 722,72 tis. Kč a kryto příjmem z EU 2 861 040,09 tis. Kč). Čerpání rozpočtu na 99,85 % (79,99 % konečného rozpočtu), meziroční index 2021/2020 činil 99,97.

Skutečnost roku 2020 byla vykázána ve výši **14 942 963,36 tis. Kč**, v tom ze státního rozpočtu 2 418 994,39 tis. Kč a kryto příjmem z EU 12 523 968,97 tis. Kč. Čerpání rozpočtu na 96,07 %, meziroční index 2020/2019 činil 76,27. Výrazný pokles v čerpání výdajů je dán zejména okolnostmi, souvisejícími s pandemií nemoci COVID-19.

Skutečnost roku 2019 byla vykázána ve výši **19 593 354,89 tis. Kč**, v tom ze státního rozpočtu 3 216 096,89 tis. Kč a kryto příjmem z EU 16 377 258,00 tis. Kč. Čerpání rozpočtu na 111,03 %, meziroční index 2019/2018 činil 95,49.

Skutečnost roku 2018 byla vykázána ve výši **20 519 810,08 tis. Kč**, v tom ze státního rozpočtu 3 221 036,13 tis. Kč a kryto příjmem z EU 17 298 773,94 tis. Kč. Čerpání rozpočtu na 129,06 %, meziroční index 2018/2017 činil 210,02.

Skutečnost roku 2017 byla vykázána ve výši **9 770 510,09 tis. Kč**, v tom 1 585 764,26 tis. Kč prostředky státního rozpočtu a 8 184 745,83 tis. Kč kryto příjmem z EU. Čerpání rozpočtu na 89,18 %, meziroční index 2017/2016 činil 334,94.

2.11.2 Ostatní operační programy

MŠMT je řešitelem projektů v rámci 3 operačních programů.

Operační program Zaměstnanost (OP Z)

V roce 2021 bylo v rámci OP Z financováno celkem 5 projektů. Dva projekty realizuje přímo MŠMT:

- Projekt „Vytvoření, rozvoj a provoz projektové kanceláře MŠMT“ – **Projektová kancelář MŠMT**. Realizace byla zahájena 1.10.2016. Projektová kancelář MŠMT poskytuje konzultační, metodickou a vzdělávací podporu projektovým týmům a řídicím výborům projektů. Podpora se týká všech projektových fází od přípravy záměrů přes realizaci až po ukončování. Čerpáno bylo zejména na platy a související odvody **3 233,44 tis. Kč**.
- Projekt „Zavádění systému řízení kvality na MŠMT“ – **Kvalita MŠMT**. Realizace projektu byla zahájena 1.9.2019. Předmětem projektu je zavádění systému řízení kvality do organizace a systému fungování a řízení MŠMT, a to prostřednictvím zavedení požadavků Metodického pokynu pro řízení kvality ve služebních úřadech schváleného usnesením vlády ze dne 4.4.2018 č. 214. Projekt je zaměřen na dva dílčí cíle – zvýšení kvality strategického rozvoje a kvality řízení MŠMT a zvýšení kvality řízení lidských zdrojů a zvyšování znalostí a dovedností zaměstnanců MŠMT pro posílení profesionalizace a výkonnosti MŠMT. Implementace uvedených cílů umožní MŠMT vytvořit efektivní prostředí pro strategické řízení, pro účinnou koordinaci aktivit úřadu a zjednodušení administrativních postupů, pro jasnou specifikaci odpovědností a pravomocí, pro naplňování a pravidelné vyhodnocování měřitelných cílů, pro lepší vnitřní i vnější komunikaci, zkvalitnění řízení lidských zdrojů a vytvoření

spolupracujících partnerských sítí s dalšími institucemi státní správy. Čerpáno v roce 2021 bylo převážně na platy a související odvody celkem **3 741,80 tis. Kč**.

Dva projekty realizoval NPI ČR (příspěvková organizace zřizovaná MŠMT).

- Realizace projektu „**Vytvoření systému mistrovské zkoušky a mistrovských kvalifikací (Mistrovská zkouška)**“ byla zahájena v listopadu 2017. Předmětem tohoto projektu je navržení a rozpracování všech prvků potřebných k plošnému zavedení mistrovské zkoušky a nastavení k tomu všech potřebných procesů. Těmito prvky jsou kvalifikační a hodnotící standardy mistrovských kvalifikací, obsahové rámce a společné části mistrovských zkoušek, osnovy vzdělávacích programů pro zájemce o mistrovské kvalifikace a učební texty pro tyto vzdělávací programy. Celkový rozpočet projektu je 109 573,59 tis. Kč. **V roce 2021 bylo na projekt poskytnuto 31 279,18 tis. Kč.**
- Realizace projektu **Systémové prostředí k prohlubování kompetencí (UpSkilling CZ)** byla zahájena v roce 2019. Cílem projektu je podpořit a doplnit stávající systémové prvky, které umožňují prohlubování kompetencí dospělých v rámci dalšího vzdělávání v ČR. Projekt reaguje na doporučení Rady EU ze dne 19. prosince 2016 „O cestách prohlubování dovedností: nové příležitosti pro dospělé“. V rámci projektu bude optimalizována síť autorizovaných osob a nastaveny mechanismy pro její koordinaci, budou vytvořeny vzdělávací programy pro získávání digitálních kompetencí a bude realizováno šetření PIAAC. Celkový rozpočet projektu je 155 188,61 tis. Kč. **V roce 2021 bylo na projekt poskytnuto 48 320,00 tis. Kč.**

Česká školní inspekce realizuje **projekt Zavádění systému řízení kvality v České školní inspekci**. Hlavním cílem projektu je podpořit další zvyšování kvality fungování České školní inspekce jako služebního úřadu ČR cestou zefektivnění strategického plánování a řízení, řízení lidských zdrojů a zvyšování znalostí a dovedností zaměstnanců. V rámci projektu budou zejména vytvořeny a implementovány dokumenty analyticko-strategického charakteru, upraveny budou vybrané elektronické nástroje podporující realizaci služebních povinností úřadu a realizováno bude také rozsáhlé vzdělávání zaměstnanců České školní inspekce na různých pozicích, v tématech týkajících se zejména státní služby, strategického a personálního řízení, legislativy, ICT, vyjednávání, řešení krizových situací nebo komunikačních dovedností. Celkový rozpočet projektu činí 13,5 mil. Kč a v roce **2021** bylo čerpáno **5 407,87 tis. Kč**.

Integrovaný regionální operační program (IROP)

V rámci IROP je příspěvková organizace SŠ, ZŠ a MŠ pro zrakově postižené Kamenomlýnská 2, Brno řešitelem projektu Máme modernizované prostory, s úsměvem jdeme do školy, který spadá pod program EDS/SMVS 133 120. Finanční prostředky na projekt byly čerpány ve výši 2 416,46 tis. Kč. Blíže v kapitole 1.3.3.1.

Operační program Životní prostředí

V rámci OP ŽP jsou příspěvkové organizace MŠMT řešiteli 2 projektů.

- SŠ, ZŠ a MŠ pro sluchově postižené je řešitelem projektu Rekonstrukce kotelny v objektu školy, který spadá pod program EDS/SMVS 133 120;
- Výchovný ústav, DDŠ, SVP, SŠ a ZŠ Moravský Krumlov je řešitelem projektu Snížení energetické náročnosti budovy VÚDDŠMK, který spadá rovněž pod program EDS/SMVS 133 120;

Vlastní úřad MŠMT je řešitelem projektu Energetická opatření v areálu MŠMT, který spadá pod program EDS/SMVS 133 013

Finanční prostředky nebyly čerpány. Blíže v kapitole 1.3.3.1.

Schválený rozpočet pro projekty realizované z operačních programů mimo OP VVV byl v roce **2021** stanoven ve výši **161 666,35 tis. Kč** (24 382,64 tis. Kč ze SR a 137 283,70 tis. Kč kryto rozpočtem EU), **upravený rozpočet** činil **126 986,32 tis. Kč** (30 212,18 tis. Kč ze SR a 96 774,14 tis. Kč kryto rozpočtem EU), **konečný rozpočet** činil **217 878,16 tis. Kč** (44 989,73 tis. Kč ze SR a 172 888,42 tis. Kč kryto rozpočtem EU). **Skutečnost** činila **94 398,75 tis. Kč** (16 751,35 tis. Kč ze SR a 77 647,41 tis. Kč kryto rozpočtem EU), plnění na 74,34 % (43,33 % konečného rozpočtu). Meziroční index 2021/2020 činil 166,34. Čerpání nároků z nespotřebovaných výdajů činilo 41 187,68 tis. Kč (6 377,80 tis. Kč ze SR a 34 809,87 tis. Kč kryto rozpočtem EU). Čerpány byly finanční prostředky v rámci OP Z a IROP.

Skutečnost roku 2020 činila 56 749,63 tis. Kč (10 319,66 tis. Kč ze SR a 46 429,97 tis. Kč kryto rozpočtem EU). Čerpáno bylo pouze v OP Z. Meziroční index 2020/2019 činil 132,36.

Skutečnost roku 2019 činila 42 873,89 tis. Kč (8 500,48 tis. Kč čerpáno ze SR, 34 373,40 tis. Kč kryto rozpočtem EU). Čerpáno bylo pouze v OP Z. Meziroční index 2019/2018 činil 211,80.

Skutečnost roku 2018 činila 20 242,93 tis. Kč (4 324,52 tis. Kč čerpáno ze SR, 15 918,42 tis. Kč kryto rozpočtem EU). Čerpáno bylo v OP Z a IROP. Meziroční index 2018/2017 činil 103,41.

Skutečnost roku 2017 činila 19 576,23 tis. Kč (3 830,64 tis. Kč čerpáno ze SR, 15 745,59 tis. Kč kryto rozpočtem EU). Čerpáno bylo pouze v OP Z.

2.11.3 Fond solidarity EU

Prostředky Fondu solidarity byly určeny primárně na financování screeningového testování dětí, žáků a studentů. Čerpání prostředků je blíže uvedeno v kapitolách 1.3.1.2 a 1.3.4.3 a 1.3.8.

K naplnění příjmů z Fondu solidarity v roce 2021 nedošlo, neboť certifikace prostředků vynaložených kapitolou 333 na úhradu nákladů za antigenní a RT-PCR testy pro testování dětí a žáků bude probíhat až v roce 2022.

Schválený rozpočet 2021 nebyl stanoven, **upravený rozpočet** činil stejně jako konečný **430 821,88 tis. Kč**, **skutečné čerpání** dosahovalo výše **210 754,90 tis. Kč**.

Z prostředků bylo čerpáno na položce 5133 Léky a zdravotnický materiál na nákup antigenních testů určených pro testování dětí a žáků ve školách celkem 180 034,50 tis. Kč, krajům a hl. m. Praze na úhradu RT-PCR testů pro školy bylo poskytnuto 30 007,76 tis. Kč a církevním školám 712,64 tis. Kč.

2.11.4 Komunitární program EUROSTARS

Program EUROSTARS byl přijat Rozhodnutím Evropského Parlamentu a Rady dne 9.7.2008 s označením 743/2008/CE. Tento program vychází z aplikace článku 169 Evropské smlouvy na podporu malých a středních podniků.

V současnosti je realizován již EUROSTARS 2 provádějící výzkum a vývoj na programovací období 2014–2020. Program je zaměřen na evropskou spolupráci malých a středních podniků, které mimo podnikatelskou činnost (např. výrobní nebo servisní) provádějí také vlastní výzkum a vývoj.

Do EUROSTARS je zapojeno celkem 33 členských zemí programu EUREKA včetně ČR, která byla jednou ze zakládajících zemí programu.

Program je určen na podporu úspěšných mezinárodních projektů, na jejichž řešení se podílejí čeští řešitelé. Účast v projektech je podmíněna veřejnou soutěží, v níž byl uchazeč vybrán mezinárodním poskytovatelem v souladu s mezinárodními pravidly programu EUROSTARS.

Příjemcem dotace může být jakýkoliv typ organizace – právní subjekt (malý nebo střední podnik, vysoká škola, výzkumná organizace, velký podnik). Musí splňovat podmínky stanovené Rámcem Společenství pro státní podporu výzkumu, vývoje a inovací.

Schválený rozpočet programu EUROSTARS činil **1 000,00 tis. Kč** (750,00 tis. Kč ze SR a 250,00 tis. Kč kryto prostředky za zahraničí) a nebyl dále upravován, **konečný rozpočet** činil **34 936,76 tis. Kč** (podíl SR 26 202,57 tis. Kč, podíl zahraničních prostředků 8 734,19 tis. Kč). **Skutečnost** byla vykázána ve výši **32 056,05 tis. Kč** (podíl SR 24 042,04 tis. Kč, podíl zahraničních prostředků 8 014,01 tis. Kč). Čerpání rozpočtu na 3 205,61 % (91,75 % konečného rozpočtu). Meziroční index 2021/2020 činil 97,76. V programu byly čerpány nároky z nespotřebovaných výdajů ve výši 31 056,05 tis. Kč (podíl SR 23 292,04 tis. Kč, podíl zahraničních prostředků 7 764,01 tis. Kč).

Skutečnost v roce 2020 byla vykázána ve výši 32 789,79 tis. Kč, z toho 8 197,45 tis. Kč čerpáno z prostředků ze zahraničí, čerpání rozpočtu na 90,05 %, meziroční index 2020/2019 činil 96,28.

Skutečnost v roce 2019 byla vykázána ve výši 34 055,29 tis. Kč, z toho 8 513,82 tis. Kč čerpáno z prostředků ze zahraničí, čerpání rozpočtu na 68,93 %, meziroční index 2019/2018 činil 107,67.

Skutečnost v roce 2018 byla vykázána ve výši 31 628,79 tis. Kč, z toho 7 907,20 tis. Kč čerpáno z prostředků ze zahraničí, čerpání rozpočtu na 62,48 %, meziroční index 2018/2017 činil 70,10.

Skutečnost v roce 2017 byla vykázána ve výši 45 119,29 tis. Kč, z toho 11 279,82 tis. Kč čerpáno z prostředků ze zahraničí, čerpání rozpočtu na 77,63 %, meziroční index 2017/2016 činil 110,27.

2.11.5 Komunitární program Erasmus+

Erasmus+ je vzdělávací program EU na období 2014–2020, který podporuje spolupráci a mobilitu ve všech sférách vzdělávání, v odborné přípravě a v oblasti sportu a mládeže. Je nástupcem Programu celoživotního učení, programu Mládež v akci a dalších. V rámci programu Erasmus+ byla Českou školní inspekcí provedena úhrada členských poplatků v rámci projektu ICILS 2023.

Schválený rozpočet nebyl stanoven, **rozpočet po změnách činil 823,06 tis. Kč** (výlučně ze SR), **konečný rozpočet** dosahoval výše **3 917,58 tis. Kč** (z toho 1 024,45 tis. Kč ze SR a 2 893,12 tis. Kč kryto rozpočtem EU). **Skutečnost** činila **3 140,42 tis. Kč** (z toho 785,11 tis. Kč ze SR a 2 355,32 tis. Kč kryto rozpočtem z EU). V programu byly použity prostředky rezervního fondu ve výši 2 355,32 tis. Kč.

V roce 2020 nedošlo v programu Erasmus+ k čerpání finančních prostředků.

V roce 2019 nedošlo v programu Erasmus+ k čerpání finančních prostředků.

Skutečnost za rok 2018 činila 1 873,93 tis. Kč. Čerpání rozpočtu 147,35 %. Meziroční index 2018/2017 činil 377,13.

Skutečnost za rok 2017 činila 496,89 tis. Kč. Čerpání rozpočtu 104,30 %. Meziroční index 2017/2016 činil 27,28.

2.11.6 Program Horizont 2020

Program Horizont 2020 – rámcový program pro výzkum a inovace představoval v letech 2014–2020 hlavní nástroj EU pro podporu výzkumu, vývoje a inovací a významnou měrou tak přispívá k naplňování cílů Unie inovací, stěžejní iniciativy strategie Evropa 2020, a dalšímu prohlubování spolupráce v rámci Evropského výzkumného prostoru. Jeho prostřednictvím byly výzkumné a inovační aktivity v rámci EU podpořeny částkou dosahující 80 miliard Euro. Svým rozpočtem se tak program Horizont 2020 řadil k nejvýznamnějším

unijním programům, což dokládá růst významu kladeného na podporu výzkumu a inovací v rámci EU.

Ve srovnání s předchozími rámcovými programy zahrnoval program Horizont 2020 řadu **nových prvků**. Výraznější důraz byl kladen na **propojování výzkumu a inovací**, tedy podporu celého inovačního řetězce a transformaci výsledků výzkumu v produkty uplatnitelné na trhu. Pozornost byla věnována **účasti malých a středních podniků**, pro něž byl zaveden specifický nástroj podpory. Program byl více zaměřen na **řešení aktuálních společenských výzev**, kdy výzkum prováděný ve spolupráci více členských států umožňuje nalézt inovativní řešení na výzvy, které překračují hranice jednotlivých států a jsou relevantní pro všechny občany EU.

Program Horizont 2020 byl realizován prostřednictvím vyhlášení **výzev k předkládání projektových návrhů**. Výzvy vyhlášovala Evropská komise, a to v souladu se schváleným pracovním programem na dané dvouleté období. Horizont 2020 nabízí pro financování výzkumných a inovačních aktivit několik základních forem grantů/akcí. Zpravidla byla financována **mezinárodní konsorcia**, která naplnila podmínku účasti minimálně tři subjektů ze tří členských států Evropské unie.

Poslední výzvy byly vyhlášeny v roce 2020, v roce 2021 probíhalo financování projektů, zahájených v předchozím roce.

Schválený rozpočet programu Horizont 2020 byl stanoven ve výši 20 000,00 tis. Kč (14 000,00 tis. Kč ze SR, 6 000,00 tis. Kč ze zahraničí) a **nebyl dále upravován. Konečný rozpočet činil 21 409,17 tis. Kč** (14 182,16 tis. Kč ze SR, 7 227,01 tis. Kč ze zahraničí) a **skutečné čerpání** dosáhlo výše **19 290,41 tis. Kč** (13 022,17 tis. Kč čerpáno ze SR, 6 268,23 tis. Kč čerpáno ze zdrojů ze zahraničí). Plnění rozpočtu po změnách dosáhlo 96,45 %, plnění konečného rozpočtu 90,10 %. Meziroční index 2021/2020 činil 109,07. Z nároků z nespotebovaných výdajů bylo čerpáno 181,98 tis. Kč a z rezervního fondu 1 222,28 tis. Kč.

Finanční prostředky byly poskytnuty veřejným vysokým školám ve výši 9 629,06 tis. Kč, veřejným výzkumným institucím ve výši 8 182,69 tis. Kč a příspěvkovým organizacím jiných zřizovatelů ve výši 1 458,13 tis. Kč. Na cestovné bylo čerpáno 20,52 tis. Kč.

***Skutečné čerpání v roce 2020 dosáhlo výše 17 685,78 tis. Kč** (12 042,78 tis. Kč čerpáno ze SR, 5 642,99 tis. Kč čerpáno ze zdrojů ze zahraničí). Z rezervního fondu bylo čerpáno 5 058,99 tis. Kč. Plnění rozpočtu po změnách dosáhlo 139,92 %. Meziroční index 2020/2019 činil 376,45.*

***Skutečné čerpání v roce 2019 dosáhlo výše 4 698,00 tis. Kč** (4 114,00 tis. Kč ze SR, 584,00 tis. Kč čerpáno z mimorozpočtových zdrojů ze zahraničí). Plnění rozpočtu po změnách dosáhlo 102,80 %.*

***Skutečné čerpání v roce 2018 dosáhlo výše 4 227,00 tis. Kč** (3 643,00 tis. Kč ze SR, 584,00 tis. Kč čerpáno z mimorozpočtových zdrojů ze zahraničí). Plnění rozpočtu po změnách dosáhlo 108,50 %.*

2.12 Výdaje na společné projekty z části financované z ostatních zahraničních programů – finanční mechanismy

V rámci finančních mechanismů je realizován program EHP/Norsko.

Program spolupráce v rámci FM EHP/Norska

Jedná se o program založený třemi nečlenskými státy EU – Islandem, Knížectvím Lichtenštejnsko a Norským královstvím. Česká republika je příjemcem Fondů EHP od roku 2004, kdy vstoupila do Evropské unie a tím také do Evropského hospodářského prostoru.

V září 2017 byla podepsána Memoranda o porozumění pro aktuální, již třetí, programové období. Výše přiděleného rozpočtu pro **Program Vzdělávání** je 6,5 mil. Euro. Hlavním cílem Programu Vzdělávání, který je realizován v rámci Fondů EHP, je zvýšit úroveň lidského kapitálu a vzdělanostní základny v ČR. Program naplňuje i další cíle – snížení ekonomických a sociálních rozdílů v Evropském hospodářském prostoru a posilování spolupráce s Norskem, Islandem a Lichtenštejnskem. Program nabízí čtyři aktivity: projekty institucionální spolupráce, projekty mobility, projekty v odborném vzdělávání a projekty podporující inkluzivní vzdělávání.

V roce 2019 vydalo MŠMT rozhodnutí o poskytnutí dotace na zajištění implementace FM EHP pro program Vzdělávání, na základě kterého bude příjemci – Domu zahraniční spolupráce (DZS) v období 2019 – 2025 poskytnuta finanční částka až do výše 6 957 353 EUR.

V průběhu roku 2021 uzavřelo DZS třetí kolo výzev k předkládání žádostí v rámci tohoto programu. Přihlášeno bylo celkem 41 projektů, ze kterých bylo schváleno 37 projektů (14 projektů institucionální spolupráce, 16 projektů mobility, 4 projekty odborného vzdělávání a 3 projekty inkluzivního vzdělávání). Díky úpravě programové dohody, která umožnila přesun nevyčerpaných financí z předchozích výzev, mohli být dodatečně schváleni také náhradníci z výzvy pro projekty institucionální spolupráce. V prvním a druhém kole výzev bylo schváleno celkem 57 projektů, z nichž 49 bylo v roce 2021 stále realizováno. Většina projektů z prvního i druhého kola výzev byla s ohledem na pandemickou situaci, která zkomplikovala realizaci projektů (především fyzické výjezdy do zahraničí), prodloužena až o 12 měsíců. Sedm projektů z prvního kola výzev bylo ukončeno až během roku 2021 a čtyři budou dokonce ukončeny v létě 2022. Téměř všechny projekty z druhého kola výzev byly prodlouženy a jejich realizace tak bude ukončena nejdříve v srpnu 2022. Zároveň byla umožněna on-line varianta aktivit (včetně studentských mobility), čehož je v rámci projektů úspěšně využíváno.

Schválený rozpočet pro rok 2021 činil, stejně jako **rozpočet po změnách, 59 632,70 tis. Kč** a byl tvořen prostředky ze SR ve výši 8 944,91 tis. Kč a prostředky ze zahraničí ve výši 50 687,80 tis. Kč. **Konečný rozpočet** činil **62 146,69 tis. Kč** v členění: prostředky ze SR 9 455,88 tis. Kč a prostředky kryté příjmem z ostatních zahraničních programů 52 690,81 tis. Kč. **Skutečné čerpání** dosáhlo výše **59 632,70 tis. Kč** v členění: prostředky ze SR 8 944,91 tis. Kč a kryté příjmem z prostředků ostatních zahraničních programů 50 687,79 tis. Kč, což odpovídá 100,00 % rozpočtu (95,95 % konečného rozpočtu). Z nároků z nespotřebovaných výdajů bylo čerpáno 2 513,99 tis. Kč. Meziroční index 2021/2020 činil 84,50. Pokles čerpání je dán vlivem pandemie COVID-19, kvůli níž v roce 2021 docházelo k posunutí aktivit nebo nahrazení fyzických aktivit online formou.

Skutečnost roku 2020 činila **70 567,15 tis. Kč** (v tom: prostředky ze SR 10 451,20 tis. Kč a kryté příjmem z prostředků ostatních zahraničních programů 60 115,96 tis. Kč), plnění 99,32 %. Meziroční index 2020/2019 činil 204,91. Nárůst oproti roku 2019 je dán schválením nových projektů v druhém kole výzev a pokračující realizací projektů z prvního kola výzev.

Skutečnost roku 2019 činila **34 437,99 tis. Kč** (v tom: prostředky ze SR 5 031,82 tis. Kč a kryté příjmem z prostředků ostatních zahraničních programů 29 406,16 tis. Kč), plnění 1 125,35 %. Meziroční index 2019/2018 činil 10185,80. Nárůst oproti roku 2018 je dán nízkým čerpáním v uvedeném roce, kdy se předpokládalo, že projekty se začnou realizovat již na konci roku 2018, ale vzhledem k podpisu Dohody o programu až koncem roku 2018 a vydáním Metodiky financování Ministerstvem financí taktéž až v závěru roku 2018, k vypsání výzvy již nedošlo.

Skutečnost roku 2018 činila **2 904,20 tis. Kč** (v tom: prostředky ze SR 435,63 tis. Kč a kryté příjmem z prostředků ostatních zahraničních programů 2 468,57 tis. Kč), plnění 14,53 %. Meziroční index 2018/2017 činil 3,98.

Skutečnost roku 2017 činila 72 930,87 tis. Kč (v tom: prostředky ze SR 20 271,56 tis. Kč a kryté příjmem z prostředků ostatních zahraničních programů 52 659,30 tis. Kč), plnění 132,09 %. Meziroční index 2017/2016 činil 33,18.

2.13 Podpora projektů integrace příslušníků romské komunity

Schválený rozpočet na rok **2021** byl stanoven ve výši **19 875,00 tis. Kč**, **rozpočet po změnách a konečný rozpočet** činily také shodně **19 875,00 tis. Kč**. **Skutečnost** byla vykázána ve výši **15 990,86 tis. Kč**, plnění 80,46 % rozpočtu, meziroční index 2021/2020 činil 118,72.

Prostřednictvím krajů a obcí bylo poskytnuto 3 003,60 tis. Kč. Podnikatelským subjektům byla převedena celková částka 939,39 tis. Kč, fundacím, ústavům a obecně prospěšným společnostem 3 209,68 tis. Kč, spolkům 7 204,84 tis. Kč a církevním a náboženským společnostem 1 633,35 tis. Kč.

Skutečnost roku 2020 činila 13 469,81 tis. Kč, plnění 67,77 %, meziroční index 2020/2019 činil 100,03.

Skutečnost roku 2019 činila 13 466,12 tis. Kč, plnění 69,12 %, meziroční index 2019/2018 činil 77,58.

Skutečnost roku 2018 činila 17 358,60 tis. Kč, plnění 87,68 % rozpočtu, meziroční index 2018/2017 činil 121,15.

Skutečnost roku 2017 činila 14 328,26 tis. Kč, plnění 73,40 % rozpočtu, meziroční index 2017/2016 činil 81,22.

Podpora byla v roce 2021 realizována prostřednictvím následujících výzev:

- **Podpora sociálně znevýhodněných romských žáků středních škol, konzervatoří a studentů vyšších odborných škol**

V této výzvě byla poskytnuta podpora právníkům osobám vykonávajícím činnost střední školy, konzervatoře nebo vyšší odborné školy zapsané ve školském rejstříku podle školského zákona na zajištění finanční a materiální podpory pro romské žáky a studenty vzdělávající se na středních školách, konzervatořích a vyšších odborných školách, pokud jsou občany České republiky a jejichž rodinám působí náklady spojené se středním nebo vyšším odborným vzděláváním finanční obtíže. Výzva je určena na částečnou nebo úplnou úhradu nákladů žáků/studentů v položkách úplata za stravné, ubytování, cestovné, úplata za vzdělávání a školní potřeby. Výzva je zveřejněna vždy dvakrát ročně. V rámci výzvy bylo čerpáno 3 232,20 tis. Kč.

Hlavní přínos lze spatřovat v:

- podpoře studia sociálně znevýhodněných romských žáků středních škol a konzervatoří a studentů vyšších odborných škol,
 - předcházení předčasným odchodům ze vzdělávání sociálně znevýhodněných romských žáků a studentů,
 - materiální podpoře sociálně znevýhodněných romských žáků středních škol a studentů vyšších odborných škol.
- **Podpora integrace romské menšiny**

Cílem výzvy bylo zajištění základních podmínek pro rozvoj společného vzdělávání romských žáků v hlavním vzdělávacím proudu prostřednictvím projektů, které podporují předškolní vzdělávání romských dětí, zvyšují jejich účast v předškolním vzdělávání i připravenost na úspěšné zahájení školní docházky, podporují spolupráci rodiny a školy v oblasti předškolního

a základního vzdělávání, přispívají k úspěšnému vzdělávání romských žáků na základní škole a působí preventivně proti předčasnému ukončení vzdělávání romských žáků, podporují úspěšný přechod romských žáků základních škol na střední školy a napomáhají úspěšné integraci romských a ostatních dětí a žáků prostřednictvím volnočasových aktivit. Výzva směřuje na podporu takových aktivit, do kterých se mohou zapojit nejen romské děti, ale také děti, které sdílejí společný prostor, tak aby bylo možné rozvíjet interkulturní dialog a podpořit vzájemné porozumění v tomto procesu. V rámci výzvy bylo čerpáno 12 758,66 tis. Kč.

Výzva byla zaměřena na 4 tematické okruhy:

Tematický okruh A – předškolní vzdělávání

Cílem okruhu byla:

- podpora zvyšování účasti romských dětí v předškolním vzdělávání,
- podpora aktivit zlepšujících připravenost romských dětí na úspěšné zahájení školní docházky,
- podpora aktivit směřujících k zapojení romské rodiny do předškolního vzdělávání s cílem zvýšit informovanost rodičů o přínosech předškolního vzdělávání pro jejich děti, uplatnit komplexní přístup k předškolnímu vzdělávání romských dětí a provázat aktivity s činnostmi ostatních klíčových aktérů,
- podpora spolupráce pedagogů mateřských škol a základních škol, příslušných odborných pracovníků z oblasti vzdělávání a rodičů pro zajištění snazšího přechodu dětí z mateřské školy na základní školu,
- podpora aktivit zaměřených na zvyšování kompetencí pracovníků veřejné správy, zřizovatelů a odborných pedagogických i nepedagogických pracovníků v oblasti inkluze romských dětí,
- podpora aktivit vedoucích k odstraňování předsudků mezi minoritou a majoritou.

Tematický okruh B – Spolupráce rodiny a školy v oblasti předškolního a základního vzdělávání

Cílem okruhu bylo:

- zvýšení informovanosti rodičů o přínosech předškolního vzdělávání pro jejich děti a zvýšení zájmu romských rodičů o kvalitní vzdělání jejich dětí,
- aktivní spolupráce romských rodičů se školou a zapojení do aktivit předškolního a základního vzdělávání,
- nastavení efektivní komunikace a spolupráce mezi romskými rodiči a školou,
- podpora aktivit zaměřených na zvyšování kompetencí odborných pedagogických i nepedagogických pracovníků v oblasti inkluze romských dětí a žáků.

V projektech v této tematické oblasti bylo obzvláště vysoce hodnoceno zapojení romského asistenta znalého dané lokality pro zvýšení spolupráce romských rodin a školy.

Tematický okruh C – Vzdělávání romských žáků na základní škole a podpora úspěšného přechodu na střední školu

Cílem okruhu byla:

- podpora aktivit, které pomáhají romským žákům při překonávání obtíží v průběhu základního vzdělávání,
- podpora aktivit zaměřených na prevenci předčasného ukončení vzdělávání romských žáků,
- podpora aktivit poskytujících informační a poradenskou podporu romským rodinám při volbě povolání nebo dalšího vzdělávání žáků základních škol,

- podpora aktivit pro úspěšný přechod romských žáků základních škol na střední školy,
- podpora aktivit k předcházení či řešení šikany na školách z důvodu etnicity,
- podpora aktivit zaměřených na zvyšování kompetencí odborných pedagogických pracovníků v oblasti inkluze romských žáků.

Tematický okruh D – Volnočasové aktivity pro romské děti a žáky

Cílem okruhu byla:

- podpora všestranného osobnostního rozvoje romských dětí a žáků prostřednictvím jejich pravidelného zapojení do dlouhodobě realizovaných volnočasových aktivit,
- podpora společného setkávání dětí a mladých lidí z majoritní společnosti a z romské menšiny prostřednictvím společných volnočasových aktivit, přičemž je vhodné, aby účastníky těchto volnočasových aktivit byly také děti a mládež, kteří nejsou příslušníky romské menšiny,
- podpora partnerství mezi neziskovými organizacemi, jejichž činnost se zaměřuje na práci s dětmi a mládeží z romské menšiny, a ostatními neziskovými organizacemi zaměřenými na práci s dětmi a mládeží.

2.14 Zajištění přípravy na krizové situace podle zákona č. 240/2000 Sb.

Schválený rozpočet činil **70,00 tis. Kč** a nebyl dále upravován. **Konečný rozpočet** činil **373,62 tis. Kč**. **Skutečné čerpání** dosahovalo výše **203,35 tis. Kč**, plnění rozpočtu na 290,50 % (54,43 % konečného rozpočtu). Meziroční index 2021/2020 činil 6,07. Z nároků z nespoteřebovaných výdajů bylo čerpáno 143,64 tis. Kč.

Jednalo se o výdaje v rámci akcí EDS/SMVS („MŠMT – Stavební úpravy kanceláře bezpečnostního ředitele“) ve výši 52,89 tis. Kč. Na elektronickou licenci systému KISKAN byla vynaložena částka 137,94 tis. Kč. Nákup drobného hmotného dlouhodobého majetku byl uskutečněn ve výši 12,52 tis. Kč.

Skutečné výdaje roku 2020 činily 3 349,78 tis. Kč, plnění rozpočtu na 4 785,40 %. Meziroční index 2019/2018 činil 2 149,36.

Skutečné výdaje roku 2019 činily 155,85 tis. Kč, plnění rozpočtu na 4,37 %. Meziroční index 2019/2018 činil 57,24.

Skutečné výdaje roku 2018 činily 272,25 tis. Kč, plnění rozpočtu na 57,93 %. Meziroční index 2018/2017 činil 519,26.

Skutečné výdaje roku 2017 činily 52,43 tis. Kč, plnění rozpočtu na 74,89 %.

2.15 Výdaje na odstraňování následků živelních katastrof

V rozpočtu kapitoly 333 MŠMT na rok **2021 nebyl stanoven závazný ukazatel „Výdaje na odstraňování škod způsobených povodněmi“.**

Žádné výdaje k těmto účelům nebyly v roce 2021 realizovány.

V roce 2020 nebyly realizovány žádné výdaje na odstraňování škod způsobených povodněmi.

V roce 2019 nebyly realizovány žádné výdaje na odstraňování škod způsobených povodněmi.

V roce 2018 nebyly realizovány žádné výdaje na odstraňování škod způsobených povodněmi.

V roce 2017 nebyly realizovány žádné výdaje na odstraňování škod způsobených povodněmi.

2.16 Integrace cizinců a výuka českého jazyka pro azylanty

Na projekty integrace cizinců a výuky českého jazyka pro azylanty byl pro rok 2021 stanoven rozpočet ve výši **6 448,41 tis. Kč**. **Rozpočet po změnách** dosahoval výše **28 148,41 tis. Kč**, **konečný rozpočet** činil **30 778,33 tis. Kč**, **skutečnost** byla vykázána ve výši **26 128,76 tis. Kč**, plnění na 92,83 % rozpočtu po změnách (84,89 % konečného rozpočtu), meziroční index 2021/2020 činil 103,88.

V roce 2021 byla podpora integrace cizinců realizována dotační výzvou **Podpora aktivit integrace cizinců v regionální školství v roce 2021**. Účelem výzvy je přispět k integraci cizinců do české společnosti prostřednictvím projektů zaměřených na oblast předškolního a základního vzdělávání, zvyšování efektivity vzdělávání v oblasti českého jazyka, integrační volnočasové aktivity, odstraňování kulturních bariér, zvyšování kompetencí odborných pracovníků v oblasti vzdělávání dětí s nedostatečnou znalostí vyučovacího jazyka a podporu spolupráce rodiny a školy. Cílem výzvy je podpora integračních aktivit zaměřených zejména na oblast vzdělávání dětí-cizinců a žáků-cizinců. Podporovány budou projekty zaměřené zejména na zvyšování úspěšnosti dětí-cizinců a žáků-cizinců v předškolním a základním vzdělávání, na integrační mimoškolní vzdělávací aktivity, zvyšování efektivity vzdělávání v oblasti českého jazyka, odstraňování kulturních bariér, zvyšování kompetencí odborných pracovníků v oblasti vzdělávání dětí-cizinců a žáků-cizinců a na podporu spolupráce rodiny a školy. Výzva není určena na přímou výuku českého jazyka v základních a mateřských školách ani na běžné vzdělávací činnosti školy.

Žadatelé mohli žádat o podporu projektů zaměřených na následující tematické okruhy:

- Tvorba metodických a výukových materiálů a učebních pomůcek pro pedagogické pracovníky, zejména v oblasti podpory vzdělávání dětí a žáků cizinců s tematickým zaměřením společenskovedních předmětů, zejm. českých dějin,
- Tvorba vzdělávacích programů a výukových metod zaměřených na individuální vzdělávací potřeby dětí a žáků s nedostatečnou znalostí vyučovacího jazyka a odstraňování nerovností ve vzdělávání těchto dětí a žáků,
- Zvyšování úspěšnosti přechodu mezi jednotlivými stupni vzdělávání (z předškolního do základního vzdělávání, ze základního do středního vzdělávání),
- Podpora spolupráce rodiny a školy v oblasti vzdělávání dětí-cizinců a žáků-cizinců,
- Integrační mimoškolní volnočasové aktivity, například sportovní, kulturní, umělecké či společenské,
- Podpora kulturních, osvětových a dalších akcí organizovaných majoritní společností nebo cizinci s cílem sdílení informací o kultuře a poměrech v zemi původu cizinců a o podmínkách jejich existence v České republice,
- Zvyšování kompetencí odborných pedagogických i nepedagogických pracovníků v oblasti výuky dětí a žáků s nedostatečnou znalostí vyučovacího jazyka, včetně výměny dobré praxe, letních škol apod.,
- Organizace letních škol pro žáky-cizince v základním vzdělávání a pedagogické pracovníky zaměřené na zlepšování znalosti vyučovacího jazyka,
- Podpora služeb interkulturních pracovníků, komunitních tlumočnicků a asistentů/spolupracovníků pedagoga z řad cizinců k usnadnění a zkvalitnění komunikace mezi cizinci, školou i veřejností.

V roce 2021 bylo v rámci výzvy podpořeno 6 projektů, na jejichž podporu bylo uvolněno 2 400,00 tis. Kč, z toho 1 781,62 tis. Kč fundacím, ústavům a obecně prospěšným společnostem a 618,38 tis. Kč spolkům.

Dále byla vyhlášena **Výzva na podporu vzdělávání cizinců v povinném předškolním vzdělávání v roce 2021**. Cílem výzvy je podpora výuky českého jazyka u dětí-cizinců v povinném předškolním vzdělávání za účelem jejich úspěšné integrace a plynulého přechodu do základního vzdělávání přizpůsobená potřebám těchto dětí. Účelem dotace je úhrada nákladů vyplývajících z pracovních vztahů, které mateřským školám vzniknou v souvislosti s poskytováním výuky českého jazyka dětem-cizincům v povinném předškolním vzdělávání.

V rámci výzvy bylo poskytnuto obcím a krajům 1 471,99 tis. Kč, podnikatelským subjektům 514,72 tis. Kč, církevním organizacím 94,61 tis. Kč, fundacím, ústavům a obecně prospěšným společnostem 41,66 tis. Kč, spolkům 20,83 tis. Kč a VVŠ taktéž 20,83 tis. Kč.

NPI ČR obdrželo na aktivity související se systémem výuky a zkoušek z českého jazyka pro cizince jako jedné z podmínek pro udělení trvalého pobytu celkem 12 260,09 tis. Kč.

Zároveň v rámci tohoto ukazatele byly prováděny úhrady kurzů pro azylanty, realizované Asociací učitelů češtiny. Za kurzy bylo uhrazeno celkem 9 304,02 tis. Kč.

Skutečnost roku 2020 činila 25 152,61 tis. Kč, plnění na 99,46 %, meziroční index 2020/2019 činil 171,16.

Skutečnost roku 2019 činila 14 695,26 tis. Kč, plnění na 113,04 %, meziroční index 2019/2018 činil 74,29.

Skutečnost roku 2018 činila 19 779,61 tis. Kč, plnění na 190,49 %, meziroční index 2018/2017 činil 266,17.

Skutečnost roku 2017 činila 7 431,12 tis. Kč, plnění na 105,70 %, meziroční index 2017/2016 činil 98,53.

2.17 Podpora vzdělávání v jazycích národnostních menšin

Na projekty podpory vzdělávání v jazycích národnostních menšin byl rozpočet pro rok 2021 stanoven ve výši 15 039,00 tis. Kč. Rozpočet byl snížen o částku 2 480,75 tis. Kč, která byla převedena z kapitoly MŠMT do kapitoly MK (shodně jako v předchozích letech pro Památník Lidice a Památník Terezín). **Rozpočet po změnách a konečný rozpočet činily shodně 12 558,25 tis. Kč, skutečnost činila 10 190,74 tis. Kč, plnění na 81,15 %, meziroční index 2021/2020 činil 109,43.**

Fundacím, ústavům a obecně prospěšným společnostem byla v roce 2021 převedena částka ve výši 2 423,29 tis. Kč, spolkům ve výši 6 292,20 tis. Kč. Prostředky byly poskytnuty také církevním a náboženským společnostem, a to ve výši 610,00 tis. Kč. Krajům a obcím bylo poskytnuto 865,25 tis. Kč.

Skutečnost roku 2020 činila 9 312,67 tis. Kč, plnění na 68,47 %, meziroční index 2020/2019 činil 75,24.

Skutečnost roku 2019 činila 12 376,87 tis. Kč, plnění na 97,16 %, meziroční index 2019/2018 činil 98,31.

Skutečnost roku 2018 činila 12 589,97 tis. Kč, plnění na 99,73 %, meziroční index 2018/2017 činil 123,42.

Skutečnost roku 2017 činila 10 200,97 tis. Kč, plnění na 83,44 %, meziroční index 2017/2016 činil 79,60.

Cílem programu je podpora vytváření podmínek pro naplňování státní politiky v oblasti vzdělávání v jazycích národnostních menšin, programu podpory vzdělávání dětí a žáků pocházejících z odlišného jazykového a kulturního prostředí, podpora projektů multikulturní výchovy dětí, žáků a mládeže do věku 26 let směřující k posilování vědomí o obecné lidské

sounáležitosti, poznávání historie a kultury jiných národů, vedoucích ke vzájemné toleranci a boji proti rasismu a xenofobii. Prostřednictvím Výzvy je plněna řada mezinárodních smluv i vládních usnesení – např. Strategie boje proti extremismu, Charta evropských či menšinových jazyků, Rámcová úmluva o ochraně národnostních menšin, Mezinárodní konference Fenomén Holocaustu.

Dotaci bylo možné žádat na realizaci projektů, které se primárně zaměřují na tyto tematické okruhy:

Tematický okruh A – podpora vzdělávání v jazycích národnostních menšin – cílem je zajištění a udržení podmínek pro rozvoj vzdělávání v jazycích národnostních menšin

1. Rozvoj mateřského jazyka národnostních menšin (vzdělávací aktivity, kurzy, publikace, projekty).
2. Vzdělávací aktivity pro příslušníky národnostních menšin – děti, žáky a mládež, včetně vydávání publikací, vzdělávacích textů pro děti, žáky a mládež v menšinových jazycích, jako součást širšího projektu zaměřeného na vzdělávání. Kurzy jazykového vzdělávání dětí, žáků a mládeže z národnostních menšin.
3. Tvorba výukových materiálů v jazycích národnostních menšin se zaměřením na kulturní tradice a dějiny národnostních menšin a etnik žijících na území ČR pro děti, žáky a mládež (především byla upřednostňována e-learningová forma).

Tematický okruh B – podpora aktivit národnostních menšin – cílem je poskytnutí dostatku informací o poznávání historie a kultury jiných národů, které vedou ke vzájemné toleranci a boji proti rasismu a xenofobii

1. Tvorba a realizace vzdělávacích programů a výukových materiálů pro děti, žáky, mládež a pedagogické pracovníky, směřující k rozvoji humanismu a potírání xenofobie, rasové národnostní a náboženské nesnášenlivosti, rasismu a antisemitismu, a dále projekty zaměřené k tématu holocaustu.
2. Objevujeme Evropu a svět (kulturní zvyklosti a historické bariéry, práce s příběhy dětí a rodin z jiných zemí a kultur, vzájemné poznání a porozumění – co máme společného a čím se odlišujeme) – projektové vyučování. Využití podpůrných metod jako je např. biografická práce, Sokratovský dialog, multikulturní kalendář.

Ve výzvě bylo v roce 2021 podpořeno 41 projektů.

2.18 Zahraniční aktivity

2.18.1 Mezinárodní konference a další odborné akce

Schválený rozpočet na rok 2021 činil 2 089,00 tis. Kč a nebyl dále upravován ani navyšován o nároky z nespotřebovaných výdajů. **Čerpáno** bylo celkem **369,60 tis. Kč**, plnění 17,69 %. Meziroční index 2021/2020 činil 545,13.

Prostřednictvím NPMK byla realizována konference Změny pedagogického myšlení, výchovy a vzdělávání jako odpověď na aktuální výzvy života školy, na kterou bylo z rozpočtu MŠMT poskytnuto **110,00 tis. Kč**.

Prostřednictvím NTK byla realizována konference Knowledge, Research, Education Conference – KRECon 2021 s celkovým objemem výdajů **627,39 tis. Kč**, z prostředků MŠMT bylo čerpáno **240,00 tis. Kč**.

Prostřednictvím MŠMT byla realizovaná Mezinárodní konference k vícejazyčnosti v celkovém objemu **19,60 tis. Kč**.

Důvodem nečerpání rozpočtu byla především pandemie COVID-19 a restrikce s ní spojené. Konference tak byly ve většině případů zrušeny, popřípadě byly pořádány on-line formou s minimálními nebo nulovými náklady.

Skutečnost roku 2020 činila 67,80 tis. Kč, plnění 1,91 %. Meziroční index 2020/2019 činil 2,31.

Skutečnost roku 2019 činila 2 929,17 tis. Kč, plnění 94,67 %. Meziroční index 2019/2018 činil 138,50.

Skutečnost roku 2018 činila 2 115,00 tis. Kč, plnění 67,41 %. Meziroční index 2018/2017 činil 101,55.

Skutečnost roku 2017 činila 2 082,63 Kč, plnění 65,93 %. Meziroční index 2017/2016 činil 77,66.

2.18.2 Zahraniční pracovní cesty a ostatní zahraniční aktivity

• Vlastní úřad MŠMT

Zahraniční pracovní cesty (jedná se o cesty zaměstnanců v pracovním poměru i služební cesty zaměstnanců ve služebním poměru) byly v roce **2021** realizovány v rámci plnění závazků vyplývajících ze smluv, jimiž je Česká republika (MŠMT) vázána a v souvislosti s úsilím resortu o aktivní účast ČR v procesu evropské spolupráce v oblasti vzdělávání, vědy, výzkumu a mládeže.

Celkový **rozpočet po změnách** pro zahraniční pracovní cesty činil **13 054,61 tis. Kč**. **Skutečné čerpání** výdajů na zahraniční pracovní cesty ze zdrojů vlastního úřadu ministerstva dosáhlo v roce 2021 výše **1 188,53 tis. Kč**. Výdaje za pracovní cesty cizích zaměstnanců ve službách MŠMT činily 568,35 tis. Kč. Mimo výše uvedených byly další finanční prostředky vynaloženy rovněž na zahraniční pracovní cesty zaměstnanců hrazených z operačních programů.

Finanční prostředky na ostatní zahraniční aktivity ve výši **30 026,39 tis. Kč** byly použity zejména na:

- úhradu členských příspěvků a vkladů mezinárodním organizacím (mimo organizace výzkumu a vývoje) – ENQA, Evropskému fondu mládeže, Evropské agentuře pro speciální vzdělávání, EQAR a dalším v celkové výši 3 465,03 tis. Kč,
- úhradu zahraničních aktivit MŠMT realizovaných prostřednictvím DZS – „Účast České republiky v síti EUN“ v celkové výši 840,16 tis. Kč,
- náklady na studium zahraničních studentů, kteří jsou přijímáni ke krátkodobým pobytům na VVŠ v ČR ve výši 7 363,23 tis. Kč,
- Letní školu slovanských studií ve výši 9 431,49 tis. Kč,
- program AKTION ve výši 4 613,06 tis. Kč,
- projekty Pirna, Dijon ve výši 2 562,36 tis. Kč a další.

Tabulka č. 27 Členění zahraničních pracovních cest a ostatních zahraničních aktivit

v tis. Kč

Organizace	Zahraněční pracovní cesty v r. 2021			Ostatní zahraniční aktivity v r. 2021			Zahraněční aktivity celkem
	z rozpočtu kapitoly 333	z ostatních zdrojů*	celkem	z rozpočtu kapitoly 333	z ostatních zdrojů*	celkem	
Úřad ministerstva	1 188,53	0,00	1 188,53	30 026,39	0,00	30 026,39	31 214,92
VVŠ	113 050,58	129 055,18	242 105,76	198 137,95	693 808,74	891 946,69	1 134 052,45
PŘO	3,43	33,87	37,30	41,00	0,00	41,00	78,30
OPŘO	2 342,97	895,60	3 238,57	168,85	0,00	168,85	3 407,42
ČŠI	24,27	0,00	24,27	6 592,67	2 355,32	8 947,99	8 972,26
VSC	19 378,00	0,00	19 378,00	0,00	0,00	0,00	19 378,00
Celkem	135 987,78	129 984,65	265 972,43	234 966,86	696 164,06	931 130,92	1 197 103,35

*V ostatních zdrojích jsou uvedeny finanční prostředky např. od zahraničních organizací, ÚSC a z darů.

• Veřejné vysoké školy

Zahraněční pracovní cesty zahrnují služební cesty pracovníků na partnerských institucích v zahraničí, služební cesty v rámci mezinárodních programů a služební cesty na mezinárodní konference, speciální kurzy, semináře a školení. Tyto cesty byly velkým přínosem pro rozšíření vědomostí akademických pracovníků, pro získání zkušeností s novými studijními metodami, pro rozšíření mezinárodních vztahů a pro dobré prezentace akademických a vědeckých pracovníků v zahraničí. Tyto zahraniční zkušenosti daly možnost zkvalitnit výuku zejména v nových programech vyučovaných v cizím jazyce, vyjednat spolupráci při pořádání různých mezinárodních festivalů a konferencí a připravit pracovníky k vedení seminářů a přednášek v ČR i v zahraničí. Kromě zahraničních pracovních cest se také uskutečňovala řada krátkodobých i dlouhodobých pobytů. Krátkodobé pobyty byly zaměřeny hlavně na získání nových znalostí a kontaktů se zahraničními partnery. Jedná se o seznámení s výukou na zahraniční škole, navázání profesních a uměleckých kontaktů, možnost porovnání vlastních studijních výsledků. Studenti doktorských studijních programů se každoročně zúčastňují zahraničních konferencí a sympozií, kde prezentují vědecké výsledky, získané v rámci studia. Na financování zahraničních cest se významně podílely projekty a dotace ze státního rozpočtu. V roce 2021 bylo čerpáno celkem **242 105,76 tis. Kč**, z toho ze státního rozpočtu 113 050,58 tis. Kč.

Zahraněční aktivity se realizovaly především v rámci různých grantů nebo mezinárodních programů, prostřednictvím partnerských smluv se zahraničními univerzitami, jako součást kvót a konkurzů nebo na základě individuálních kontaktů. V roce 2021 bylo na zahraniční aktivity mimo výše zmíněné zahraniční pracovní cesty čerpáno **891 946,69 tis. Kč**, z toho ze státního rozpočtu 198 137,95 tis. Kč.

• ČŠI, VICTORIA VSC

Finanční prostředky čerpané na zahraniční pracovní cesty zástupců ČŠI dosáhly výše **24,27 tis. Kč**. ČŠI vysílá své zástupce na jednání orgánů mezinárodních institucí v souladu s participací České republiky na jejich činnosti. Jde zejména o komise a orgány Evropské unie, Rady Evropy, Organizace pro hospodářskou spolupráci a rozvoj (OECD) nebo Mezinárodní asociace pro hodnocení výsledků ve vzdělávání (IEA).

ČŠI má své stálé zástupce v řídicích radách mezinárodních šetření PISA (Programme for International Student Assessment) a TALIS (Teaching and Learning International Survey), vedených pod hlavičkou OECD, dále v řídicím orgánu Direktorátu pro vzdělávání OECD, resp. řídicí rady Centra pro inovace ve vzdělávání (CERI). Zástupce ČŠI každoročně zastupuje ČR na Valném shromáždění IEA, která realizuje mezinárodní šetření TIMSS (Trends in

International Mathematics and Science Study) a PIRLS (Progress in International Reading Literacy Study), do nichž je Česká republika také zapojena, neboť ČŠI je od roku 2011 garantem a realizátorem uvedených mezinárodních šetření. V průběhu roku 2021 se zástupci ČŠI podíleli na práci všech výše zmíněných orgánů, s tím rozdílem, že s ohledem na pokračující pandemii nemoci COVID-19 a s ní související preventivní opatření se naprostá většina jednání v roce 2021 konala distančně prostřednictvím on-line platforem, případně jinými korespondenčními cestami.

ČŠI se před lety stala jedním ze zakládajících členů Stálé mezinárodní konference inspektorátů (SICI), v níž se sdružují evropské inspektoráty a další instituce zabývající se hodnocením škol a školských zařízení. Členství v SICI poskytuje vhodný prostor pro sdílení a výměnu informací, nejnovějších metodik a příkladů inspirativní praxe pro přímý výkon hodnotících činností. V roce 2021 se ohledem na pandemii COVID-19 uskutečnily jen jedna prezenční aktivity, a to valné shromáždění a doprovodné workshopy.

Výdaje ČŠI na **ostatní zahraniční aktivity** ve výši **8 947,99 tis. Kč** jsou spojené s poplatky za účast v mezinárodních šetřeních IEA TIMSS a PIRLS a úhradou členského poplatku IEA a SICI.

VICTORIA VSC jako servisní organizace pro státní reprezentaci ČR zabezpečuje sportovní přípravu reprezentace ČR ve velké míře formou zahraniční přípravy – tedy zahraničních pracovních cest. Rok 2021 byl ve znamení přípravy sportovců na OH v Japonsku. I přes nestandardní podmínky související s pandemií COVID-19 se podařilo zajistit zahraniční sportovní přípravu v obdobném rozsahu a kvalitě jako v letech před pandemií. Výdaje na zahraniční cesty činily 19 378,48 tis. Kč.

• OPŘO

Zahraněční pracovní cesty byly realizovány podle plánu činnosti. K jejich úhradě byly využívány i ostatní finanční zdroje mimo státní rozpočet. Výdaje činily **3 238,57 tis. Kč**, v tom 2 342,97 tis. Kč z rozpočtu kapitoly 333 a 895,60 tis. Kč z ostatních zdrojů.

Pracovní cesty zástupců DZS se týkaly zejména implementace nových programů Evropský sbor solidarity a Fondů EHP, spolupráce s Evropskou komisí, mezinárodními organizacemi ACA a EUN, sítí Národních agentur a dalšími partnerskými institucemi po celé Evropě.

Zástupci NPMK se zúčastnili slavnostního otevření nové stálé expozice MUNDUS COMENII v Museu Comenius v Naardenu, zástupci NPI vedli soutěžní družstvo mladých fyziků na celosvětovém finále IYPT 2021 v Kutaisi.

Finanční prostředky na ostatní zahraniční aktivity ve výši **168,85 tis. Kč** představovaly zejména výdaje na členské příspěvky mezinárodním organizacím (např. IATUL, ISSN, LIBER).

• PŘO

Zahraněční pracovní cesty byly uskutečněny zejména za účelem získání informací a zkušeností ze zahraničních zařízení obdobného charakteru a dle možností i prohloubení jazykových znalostí. Výdaje v souhrnné výši **78,30 tis. Kč** vykázaly 3 PŘO. Z rozpočtu kapitoly MŠMT bylo hrazeno 44,43 tis. Kč, z ostatních zdrojů 33,87 tis. Kč.

2.19 Zálohové platby

V roce 2021 se uskutečnily běžné zálohové platby na dodávky elektřiny, plynu, vody a tepla. VICTORIA VSC vykázalo zálohové platby – úhradu soustředění, které proběhlo na začátku roku 2022 ve výši 1 475,00 tis. Kč.

Zálohové platby příspěvkových organizací již nejsou v souladu s legislativou vykazovány.

2.20 Výdaje kapitoly plynoucí z koncesních smluv

V kapitole 333 MŠMT nebyly realizovány žádné výdaje plynoucí z koncesních smluv.

2.21 Výdaje kapitoly plynoucí z veřejných zakázek s hodnotou plnění přesahující 300 mil. Kč

Veřejná zakázka s hodnotou přesahující 300 mil. Kč byla zadána příspěvkovou organizací zřizovanou MŠMT, Národní technickou knihovnou. Veřejná zakázka spočívala v zajištění přístupu pro jednotlivé zadavatele a jimi definované uživatele do elektronických informačních zdrojů v rámci dotačního projektu OP VVV CzechELib. Na základě zadávacího řízení byly vybrány 3 dodavatelské společnosti. Smlouvy s dodavateli jsou uzavřeny na 5 let (3 roky + 2 roky opce).

Smlouva se společností Albertina icome Praha s.r.o. byla uzavřena 21.6.2018 v celkové hodnotě dle přepočtu stanoveným směnným kurzem 271 853,46 tis. Kč bez DPH. V roce 2021 byla hodnota smlouvy snížena v důsledku snížení předplatného za roky 2021 a 2022 a taktéž navýšena přidáním jednotlivých předplatných u některých institucí (tyto instituce byly součástí původní VZ). Ve výsledku došlo ke snížení hodnoty smlouvy o 1 177,57 tis. Kč.

Smlouva se společností Clarivate Analytics LLC (US) byla uzavřena 24.4.2018 v celkové hodnotě 11 856 325,00 USD. Cena ze smlouvy byla v roce 2020 navýšena dodatkem ke smlouvě z důvodu rozšíření kolekce VŠB TUO v přepočtu o 2 202,64 tis. Kč bez DPH. V roce 2021 nebyla smlouva upravována žádným dodatkem.

Smlouva se společností Elsevier B.V. (NL) byla uzavřena 30.5.2018 v celkové hodnotě 35 848 391,34 EUR bez DPH. Cena ze smlouvy byla v roce 2021 snížena celkem v přepočtu o 1 006,78 tis. Kč bez DPH v důsledku ukončení předplatného Scopus pro Centrum výzkumu Řež s.r.o. od 2022 a v důsledku změny v holdings institucí od roku 2022 v důsledku transferu některých titulů k jiným vydavatelům.

3 Výsledky kontrolních akcí provedených v roce 2021

3.1 Výsledky externích kontrol

V roce 2021 byly na MŠMT realizovány kontroly Nejvyšším kontrolním úřadem (dále jen „NKÚ“), Evropskou komisí, Auditním orgánem Ministerstva financí (dále jen „AO“), Platebním a certifikačním orgánem Ministerstva financí (dále jen „PCO“) a Finančním úřadem (dále jen „FÚ“).

3.1.1 Kontroly Nejvyššího kontrolního úřadu

- **Kontrola č. 19/28** „Peněžní prostředky vynakládané na vybrané investiční programy v kapitole Ministerstva školství, mládeže a tělovýchovy“. Cílem kontroly bylo prověřit poskytování a užití peněžních prostředků státu vynakládaných MŠMT na vybrané

programy reprodukce majetku z hlediska účelnosti, hospodárnosti a souladu s právními předpisy.

Kontrolovaným obdobím byly roky 2016–2018, v případě věcných souvislostí i období předchozí a období následující.

Kontroly byly podrobeny dva programy MŠMT:

- program 133 110 – Rozvoj a obnova materiálně technické základny speciálních škol a systému náhradní výchovné péče (dále jen „program 133 110“).
- program 133 310 – Rozvoj výukových kapacit mateřských a základních škol zřizovaných územně samosprávnými celky (dále jen „program 133 310“).

NKÚ prověřil prostředky, které rozdělovalo MŠMT na zlepšení podmínek pro regionální a speciální školství. Z kontroly mimo jiné vyplynulo, že MŠMT při podpoře regionálního školství nezohlednilo skutečné potřeby v regionech. Při rozdělování dotací pak postupovalo v určitých případech netransparentně a znevýhodňovalo některé příjemce. Navíc nebylo důsledné při kontrolování a vymáhání dodržování podmínek dotace.

V návaznosti na výše uvedená kontrolní zjištění byla ze strany MŠMT přijata následující nápravná opatření:

- K zjišťování reálných potřeb jednotlivých regionů a nedostatečných kapacit základních škol využívá dále MŠMT vlastní analýzy a informace ze statistických údajů evidovaných MŠMT. Při hodnocení a výběru projektů se MŠMT zaměřuje především na analýzu situace v lokalitě ORP a konkrétních škol v obci.
- MŠMT se počínaje 1.1.2018 řídí postupem podle zákona č. 500/2004 Sb., správní řád, ve znění pozdějších předpisů, a to v rozsahu stanoveném ustanovením § 14q zákona č. 218/2000 Sb. Postup při vyhlásování výzvy, obsah výzvy a náležitosti spisu upravuje na MŠMT dále ještě vnitřní předpis.
- Spoluúčast žadatelů bude v navazujících programech již pevně stanovena na základě zkušeností, které MŠMT má z předchozích programů i z programů ostatních kapitol. Programy v oblasti speciálních škol a náhradní výchovné péče jsou financovány jako kombinace prostředků státního rozpočtu, poskytovaných prostřednictvím programového financování kapitoly MŠMT, a zdrojů fondu reprodukce majetku příjemců dotací – státních příspěvkových organizací (vlastní zdroje financování). Podíl vlastních zdrojů účastníka programu je specifikován v konkrétních výzvách, případně je zohledněn v kritériích hodnocení v rámci konkrétních výzev.
- Aplikace §14j rozpočtových pravidel je nově na MŠMT upravena vnitřním předpisem MŠMT, kterým se MŠMT při poskytování dotací bude důsledně řídit.
- MŠMT nebude v dokumentaci programu uvádět podrobnou specifikaci těch podmínek pro poskytnutí dotace, které by mohly být v průběhu jeho realizace z různých důvodů změněny. Specifikace těchto podmínek bude upřesňována výzvami, které mohou být v souladu s § 14j rozpočtových pravidel a vnitřním předpisem k zásadám poskytování dotací vyhlášovány na dobu max. 3 let.
- Podrobné podmínky a pokyny pro poskytnutí dotace a pravidla způsobilosti výdajů budou v rozhodnutí o poskytnutí dotace stanoveny v souladu s podmínkami stanovenými výzvou, kde jsou uvedeny v podobě vzorových podmínek. Podmínky a pokyny pro poskytnutí dotace, a pravidla způsobilosti výdajů budou pro příjemce dotace závazné.

- MŠMT v závěrečném vyhodnocení budoucích programů v rámci regionálního školství ověří rejstříkovou kapacitu a skutečnou naplněnost škol (evidenční stav). Tím bude s delším časovým odstupem naplnění budovaných kapacit škol ještě jednou ověřeno.
 - V rámci eliminace nedostatků v obsahu žádosti bude obsah přizpůsoben schopnosti poskytovatele získat nezbytné informace v rámci veřejně přístupných rejstříků nebo své evidence s tím, že nedostatky budou řešeny v rámci povoleného počtu úprav žádosti stanovených ve výzvě. V případě, že žadatel na základě výzvy k odstranění vad žádosti vadu ve stanovené lhůtě neodstraní, žádost o poskytnutí dotace bude vyřazena z procesu schvalování a poskytovatel řízení zastaví.
 - V případě porušení některého z ustanovení rozhodnutí nebo v případě, kdy příjemce poruší povinnost stanovenou právním předpisem, bude správce programu postupovat v souladu s § 14f rozpočtových pravidel. Dále lze uplatnit postup podle § 14e rozpočtových pravidel a finanční prostředky nevyplatit. Stejný postup platí i pro výsledek závěrečného vyhodnocení akce, odpovídajícím způsobem bude poskytovatel postupovat i v rámci závěrečného vyhodnocení akcí.
 - Pro potřeby navazujících programů je za účelem zpracování závěrečných vyhodnocení aktualizován Prováděcí pokyn k závěrečnému vyhodnocení, který bude poskytnut jako metodická příručka příjemci dotace.
 - Posílení personální kapacity správce programu pro zajištění kontrolní činnosti, zejména při závěrečném vyhodnocení akcí.
 - Edukace zodpovědných pracovníků žadatele za účelem eliminace chyb, které jsou v některých případech opakované a čtené a mnohdy jsou způsobeny lidským faktorem.
 - Využití elektronických nástrojů pro evidenci a následnou administraci žádostí o poskytnutí dotace v souladu s právními předpisy týkající se archivnictví a spisové služby a administrace žádostí od podání žádosti, přes elektronické zpracování žádostí, tj. formální kontrolu a hodnocení, ale i následného zjednodušení celého administrativního procesu poskytnutí dotace s jasnou auditní stopou.
- **Kontrola č. 20/6 „Peněžní prostředky státu poskytované veřejným vysokým školám“**
Cílem kontroly bylo prověřit, zda dosavadní způsob financování veřejných vysokých škol motivuje vysoké školy ke zvyšování kvality jejich činnosti a je zacílen na naplňování státem stanovených potřeb.
Kontrolovaným obdobím byly roky 2017–2019, v případě věcných souvislostí i období předcházející či následující.
Nálezy byly učiněny v následujících oblastech:
 - Způsob financování VVŠ neodpovídal stanoveným potřebám a cílům.
 - MŠMT v rámci avizovaného zahájení revize podílů ve fixní části rozpočtu prosadí výraznější uplatnění kvalitativních parametrů.
 - V ČR je dlouhodobě nízký podíl dosaženého bakalářského vzdělání, to navíc není téměř vůbec profesně orientováno.
 - Problematika profesně zaměřených studijních programů bude vyhodnocena v rámci projektu č. TITSMSMT933 s názvem „Hodnocení dopadu systémových změn ve vysokém školství od roku 2016“ řešeného v rámci programu BETA 2 Technologické agentury ČR. Doba řešení projektu probíhá do 30.9.2022. Výsledky tohoto projektu budou následně zohledněny v příslušných opatřeních týkajících se profesně zaměřených studijních programů.
 - MŠMT bude klást během projednávání strategických záměrů jednotlivých vysokých škol na období od roku 2021 zvýšený důraz na oblast profesně

zaměřených studijních profilů. Vysoké školy, které si v této oblasti stanoví prioritní cíle ve svém strategickém záměru, budou tuto oblast každý rok vyhodnocovat v souladu s podmínkami Programu na podporu strategického řízení vysokých škol pro roky 2022–2025.

- Spolupráce VVŠ se soukromým sektorem zůstává dlouhodobě nízká.
 - Tato oblast je součástí hodnocení výzkumných organizací v segmentu vysokých škol podle Metodiky 2017+. První kolo kompletního hodnocení podle této metodiky, na němž se podílely mezinárodní evaluační panely s vysokým zastoupením odborníků ze zahraničních pracovišť, bylo dokončeno na jaře roku 2021 a již v tomto roce bylo promítnuto do Pravidel pro poskytování podpory na dlouhodobý koncepční rozvoj výzkumné organizace v segmentu vysokých škol v působnosti MŠMT na léta 2021–2025.
 - Do přípravy a formulace znění Strategického záměru ministerstva pro oblast vysokých škol na období od roku 2021 (SZ2021+) byli kromě vysokých škol zapojeni další relevantní partneři jak z veřejné, tak ze soukromé sféry. To, že jeho schválená podoba reflektuje i jejich názory, dává naději na pozitivní vývoj v této oblasti. V tomto dokumentu je na úrovni VŠ uloženo: „při stanovování výzkumných priorit a rozdělování prostředků v rámci instituce více zohledňovat společenské potřeby na národní i globální úrovni, formulované partnery ze soukromé i veřejné sféry. Nastavením svých vnitřních politik podporovat spolupráci s aplikační sférou a přenos poznatků do praxe“.
 - MŠMT s cílem podpory dalšího rozvoje spolupráce se soukromým sektorem zajistí pravidelné vyhodnocování plnění tohoto opatření.
 - Pro toto hodnocení MŠMT nastaví závaznou podobu podkladových materiálů, formu jejich zpracování a předkládání, a nadefinuje obsah požadovaných informací tak, aby byly vyhodnotitelné a byl z nich jednoznačně patrný rozsah a parametry spolupráce se soukromým sektorem. Posoudí možnost využití tohoto hodnocení v rámci algoritmu výpočtu ukazatele K rozpočtu.
- Vysoké školy nejsou úspěšné v mezinárodních soutěžích o výzkumné granty.
 - MŠMT ve sledovaném období provedlo několik kroků směřujících k posílení účasti VVŠ v mezinárodních soutěžích o projekty výzkumu, vývoje a inovací (dále jen „VaVaI“). MŠMT bude šířit informace o mezinárodních soutěžích ve VaVaI, vyhodnocovat účast vysokých škol a přijímat nástroje podporující jejich vyšší zapojení.
- Stanovené indikátory vypovídají o zhoršující se kvalitě a relevanci výzkumu, vývoje a inovací českých VVŠ.
 - V souladu s Metodikou 2017+ bude prováděno hodnocení výzkumných organizací v segmentu vysokých škol, sledování vývoj jednotlivých vysokých škol v národním hodnocení prováděném Radou pro výzkum, vývoj a inovace.
- Prostředky na investiční program zůstávají i přes jeho opakované prodloužení nevyčerpány.
 - Všechny tři nedokončené akce budou dokončeny ve schváleném časovém harmonogramu. Případná úspora, která na uvedených akcích vznikne, bude vrácena zpět do státního rozpočtu.
V případě investičních programů pro VŠ probíhá úprava alokace finančních prostředků operativně dle skutečných potřeb.
U navazujícího programu jsou nastaveny podmínky pro zařazení jmenovitě určeného projektu již tak, že musí být prokázána dostatečná připravenost akce. MŠMT bude také uplatňovat své zákonem dané pravomoci vůči VVŠ a jejich

koncepčním záměrům takovým způsobem, aby byly VVŠ důslednější při plánování svých investičních priorit a jejich vkládání do svých koncepčních záměrů. Pro jednotlivé VVŠ byly stanoveny rámcové limity výdajů státního rozpočtu.

- Navzdory deklarovanému nedostatku prostředků každoročně významně rostly zůstatky fondů VVŠ.
 - Nadále sledovat vývoj jednotlivých fondů a jejich výši a způsob použití projednávat s reprezentacemi veřejných vysokých škol.
- Postavení ČR v mezinárodním žebříčku hodnotícím vysokoškolské systémy se dlouhodobě zhoršuje. Postavení českých VVŠ se v mezinárodní konkurenci nedaří zlepšovat.
 - MŠMT bude pravidelně sledovat postavení českého systému vysokého školství a jednotlivých vysokých škol v mezinárodních žebříčcích. Nicméně je opětovně třeba upozornit, že žebříčky nejsou vypovídajícím měřítkem kvality činností vysokých škol, a proto by neměly být jediným sledovaným indikátorem, už jenom proto, že účast v řadě mezinárodních žebříčků je zpoplatněna. MŠMT podpoří strategická opatření na podporu internacionalizace v souladu s podmínkami Programu na podporu strategického řízení vysokých škol pro roky 2022–2025. MŠMT bude sledovat čerpání v daném roce na podporu v této oblasti v souladu s podmínkami Programu na podporu strategického řízení vysokých škol pro roky 2022–2025.
- Plnění strategických záměrů kontrolovaných vysokých škol nelze vinou jejich nastavení vyhodnotit.
 - V gesci MŠMT bude zpracována metodika monitoringu (evaluace) Strategického záměru ministerstva pro oblast vysokých škol, pomocí níž bude během období platnosti tohoto strategického záměru vyhodnocováno naplňování konkrétních cílů. Součástí této metodiky bude návrh sady indikátorů, pomocí nichž bude možné vyhodnotit naplnění daných cílů. VVŠ budou každý rok vyhodnocovat plnění svých institucionálních strategických záměrů v souladu s podmínkami Programu na podporu strategického řízení vysokých škol pro roky 2022–2025.
- **Kontrola č. 20/12** „Peněžní prostředky poskytované na programy protidrogové politiky“. Cílem kontroly bylo prověřit, zda prostředky určené na programy protidrogové politiky byly vynakládány účelně a přispívaly tak k naplňování cílů stanovených pro tuto oblast.

Nálezy byly učiněny v následujících oblastech:

- MŠMT nestanovilo v programech protidrogové politiky měřitelné cíle, na jejichž základě by bylo možné vyhodnotit jejich reálný dopad.
 - MŠMT nastavilo v rámci Výzvy konkrétní, měřitelné a vyhodnotitelné cíle tak, aby mohlo soustavně sledovat a vyhodnocovat hospodárnost, efektivnost a účelnost vynakládání výdajů na tento účel ve své kapitole v souladu s ustanovením § 39 odst. 3 zákona č. 218/2000 Sb.
- MŠMT v rámci poskytovaných dotací neoddelilo důsledně oblast prevence protidrogové politiky a oblast prevence kriminality, resp. oblast sociální prevence.
 - MŠMT pro rok 2021 a dále zabezpečilo transparentní oddělení prostředků vydávaných na protidrogovou politiku a prevenci kriminality tak, aby byla dodržena účelovost prostředků státního rozpočtu podle ustanovení § 21 odst. 1 zákona č. 218/2000 Sb., která je dána závaznými ukazateli státního rozpočtu,

- aby bylo možné v případě prostředků poskytovaných z kapitoly 333 Ministerstvo školství, mládeže a tělovýchovy v rámci výdajového ukazatele Program protidrogové politiky objektivně posoudit a vyhodnotit.
- MŠMT schválilo a vyplatilo dotace i fyzické osobě, která se podílela na administraci dotace.
 - MŠMT pro rok 2021 a dále vylučuje z dotačního procesu fyzické osoby. Osoba, která se podílela na administraci a která byla současně žadatelem, byla pouze v aktivní roli zapisovatele, neměla hlasovací právo a v žádném případě se nepodílela na hodnocení žádostí, tudíž nemohlo dojít k ovlivnění výsledků dalších žadatelů. Zápis byl vždy v průběhu komise prezentován členům komise, kteří následně podpisy zápis stvrzovali, takže nemohlo dojít k manipulaci s výsledky. Od roku 2019 (tedy ještě před kontrolou NKÚ) nicméně už žádný z členů dotační komise ani z administrátorů není žadatelem o dotace v tomto programu.
 - MŠMT v letech 2016–2019 provedlo kontroly v rozsahu pouze 3,6 % objemu poskytnuté podpory.
 - MŠMT pro rok 2021 a dále uskuteční průběžnou kontrolu dotací u jejich příjemců ve smyslu ustanovení § 8 odst. 2 zákona č. 320/2001 Sb. ve smyslu § 11 odst. 3 zákona č. 320/2001 Sb., a v souladu s ustanovením § 8 odst. 2 zákona č. 320/2001 Sb. ve smyslu § 11 odst. 4 zákona č. 320/2001 Sb., a to v minimální výši 5 % poskytnuté částky dotace tak, aby byla zajištěna kontrola hospodaření s prostředky poskytnutými ze státního rozpočtu formou dotací u jejich příjemců, v souladu s ustanovením § 39 odst. 2 zákona č. 218/2000 Sb.

3.1.2 Ostatní vnější kontroly

V průběhu roku 2021 se na MŠMT uskutečnily následující kontrolní akce provedené externími orgány (mimo NKÚ):

Ministerstvo financí – PCO

V průběhu roku 2021 ukončil PCO na MŠMT následující kontrolu, která byla zahájena v roce 2020:

- **MF-12016/2020/5502-4** Kontrola byla zaměřena na oblast nesrovnalostí a administrace Žádostí o platbu v systému MS2014+. V průběhu kontroly nebylo identifikováno žádné zjištění. V souvislosti s ověřováním postupů ŘO však PCO navrhlo jedno doporučení.

ŘO přijal opatření spočívající v informování jednotlivých pracovníků Oddělení finančního plánování a nesrovnalostí, jakým způsobem vyplňovat pole v rámci zadávání hlášení nesrovnalostí v MS2014+ na záložce „Vymáhání“.

Dne 29.9.2021 byly na ŘO doručeny průvodní dopis a protokol o kontrole. Kontrolou byla identifikována dvě zjištění.

Zjištění č. 1 – Operační manuál ŘO OP VVV, verze 3.0, nebyl ve stanovené lhůtě předán na PCO.

- Uvedené zjištění bylo zapracováno formou Metodického dopisu č. 16/M3.0 do Operačního manuálu ŘO OP VVV.

Zjištění č. 2 – ŘO neměl k dispozici aktuální verze všech interních pracovních postupů zprostředkujících subjektů – k tomuto zjištění nebylo nápravné opatření stanoveno.

Ministerstvo financí – AO

V průběhu roku 2021 provedl auditní orgán na MŠMT následující kontroly:

- OPVVV/2021/O/001 až OPVVV/2021/O/033 – celkem bylo provedeno 33 auditů operací u příjemců dotací. Provedenými audity byly zkontrolovány certifikované výdaje ve výši cca 1,39 mld. Kč. Byly odhaleny nezpůsobilé výdaje ve výši cca 786 tis. Kč. Všechny zjištěné nesrovnalosti byly předány k řešení ŘO
- OPVVV/2020/S/001 – „Audit systému OP VVV“ – identifikována byla celkem 2 zjištění, z toho 1 se střední a 1 s nízkou mírou závažnosti.
 - Zjištění č. 1 – Nedostatečné plnění opatření k nápravě zjištění identifikovaných v rámci auditu systému č. OPVVV/2019/S/001 v oblasti nedodržení lhůty pro administraci žádosti o platbu.
 - ŘO bude pokračovat v maximální snaze o naplnění administrativní kapacity a přijetí metodických opatření ke snížení administrativní zátěže.
 - Zjištění č. 2 – Nedostatky v provádění kontrol na místě a u části administrativního ověřování.
 - Úpravy zapracovány do Metodického dopisu č. 14 a Pracovního postupu č. 3/OKOP. Zpřesněn popis informací uváděných v protokolu o kontrole a kontrolním listu.
- OPVVV/2021/S/001 – „Audit systému OP VVV“
Identifikována byla celkem 4 zjištění, z toho 2 se střední a 2 s nízkou mírou závažnosti.
 - Zjištění č. 1 – Riziko v oblasti nastavení a vykazování nepřímých výdajů.
 - Zjištění č. 2 – Nedostatečné plnění opatření k nápravě zjištění identifikovaných v rámci auditu systému č. OPVVV/2020/S/001 v oblasti nedodržení lhůty pro administraci žádosti o platbu a v oblasti dostatečného audit trailu při provádění kontrol na místě a administrativním ověřování.
 - Zjištění č. 3 – Nedostatečné vyhodnocení kontrolního zjištění.
 - Zjištění č. 4 – Nedodržení lhůty pro administraci nesrovnalostí.

Akční plán s nápravnými opatřeními nebyl v době zpracování ZÚ odeslán na AO.

Evropská komise

V průběhu roku 2021 provedla Evropská komise následující audity:

- REGC414CZ0153 – „Tematický audit zaměřený na veřejné zakázky“
Identifikována celkem 4 zjištění (2 zjištění systémového charakteru a 2 zjištění na auditovaných projektech).
 - Zjištění č. 1 – Adekvátní řídicí kontroly. Metodický dopis č. 15/M3.0 byl vydán dne 29.9.2021 s účinností od 1.10.2021. Splněno.
 - Zjištění č. 2 – Spolehlivý systém shromažďování, zaznamenávání a ukládání údajů pro účely monitorování, hodnocení, finančního řízení, ověřování a auditu, včetně propojení se systémy elektronické výměny dat příjemců. Zjištění bylo uzavřeno v průběhu auditu.
 - Zjištění č. 3 – Zadávání veřejných zakázek – oznámení o zahájení zadávacího řízení a specifikace pro nabídky. Dne 7. 10. 2021 předáno na FÚ pro hlavní město Prahu jako podnět na PRK.
 - Zjištění č. 4 – Zadávání veřejných zakázek – plnění veřejné zakázky. Zjištění bylo uzavřeno v průběhu auditu.
- EMPG314CZ0706 – „Přezkum činnosti auditních orgánů / audity souladu v období 2014–2020“
Dne 1.9.2021 byl na ŘO doručen návrh auditní zprávy, ke dni zpracování ZÚ nebyl audit ukončený.

Finanční úřad

V průběhu roku 2021 provedl Finanční úřad 7 daňových kontrol na projektech technické pomoci OP VVV, kde nebylo shledáno žádné porušení rozpočtové kázně.

- Daňová kontrola projektu TP OP VVV Technické zajištění III CZ.02.4.125/0.0/0.0/17_045/0016643 shledala PRK u výdaje za telefon ve výši 327,74 Kč.
- Daňová kontrola projektu TP OP VVV Administrativní kapacita V CZ.02.4.125/0.0/0.0/17_045/0016605 shledala PRK u výdaje za stravenky ve výši 1491,10 Kč.

S ohledem na tato zjištění byla u dotčených útvarů MŠMT posílena administrativní kontrola. Obě opatření jsou obdobná, neboť se jedná o výdaje za jednoho zaměstnance (telefon, stravenky), byť hrazené ze dvou projektů.

Kromě MŠMT probíhaly externí kontroly i u **zřízených PO a OSS**. Počet kontrol v rozlišení dle kontrolních orgánů je uveden v následující tabulce:

Tabulka č. 28 Přehled počtu kontrol dle typu organizace a kontrolního subjektu

Kontrolní subjekt	Typ organizace			Celkem
	OSS	OPŘO	PŘO	
	počet kontrol	počet kontrol	počet kontrol	počet kontrol
NKÚ	0	0	0	0
Finanční úřad	2	7	8	17
VZP	0	1	20	21
ČŠI	0	0	14	14
ČSSZ	0	1	5	6
KHS	0	2	6	8
MF	0	8	0	8
Ostatní (včetně kontrol MŠMT)	0	10	27	37
Celkem	2	29	80	111

Nedostatky, které byly zjištěny, se koncentrují zejména do oblastí:

- nedostatky v evidenci a účtování majetku, inventarizaci majetku a závazků, neúplné, neprůkazné vedení účetnictví,
- chybné čerpání fondu kulturních a sociálních potřeb, nedostatečně nastavená pravidla pro čerpání z fondu,
- neuveřejnění smluv a dodatků, či jejich chybné, pozdní nebo neúplné uveřejnění,
- formální dodržování vnitřního kontrolního systému, nedodržování postupů při provádění předběžné řídicí kontroly před a po vzniku závazků, nároků,
- nedodržení postupů při zadávání veřejných zakázek, nezajištění rovných podmínek, nekompletní dokumentace,
- nevytváření příznivých pracovních podmínek, nedostatečná podpora dalšího zajištění vzdělávání pedagogických pracovníků, neúčinná opatření vedení školských zařízení, nedostatky v řídicí a kontrolní činnosti pedagogických pracovníků,
- nedostatečný systém, který nezohledňuje rizika úrazů.

Kontrolované subjekty přijaly ke zjištění tato nápravná opatření:

- zavedení směrnic k provedení inventarizace podle Metodického pokynu MŠMT k provedení inventarizace, revize stávajících směrnic,
- aktualizace směrnic vnitřního kontrolního systému a podpisových vzorů,
- zavedení supervize k zabezpečení preventivního mechanismu s možností dalšího preventivního rozvoje pedagogických pracovníků ve vztahu k dětem i náročným situacím,
- vytvoření plánu dalšího vzdělávání zaměstnanců,
- zavedení opatření k předcházení úrazů či opatření v oblasti požární ochrany,
- zavedení systému proškolení zaměstnanců nakládajících s finanční hotovostí,
- aktualizace směrnic pro čerpání peněžních fondů,
- proškolení zaměstnanců k uveřejňování smluv podle metodiky MF ČR.

3.2 Výsledky veřejnosprávních kontrol

Veřejnosprávní kontroly byly v roce 2021 prováděny podle Plánu kontrolní činnosti na rok 2021 schváleného poradou vedení. Kontroly byly zaměřeny do následujících oblastí:

3.2.1 Kontrola hospodaření veřejných vysokých škol s poskytnutými účelovými dotacemi SR (bez prostředků na výzkum a vývoj)

V roce 2021 byly ukončeny plánované kontroly u veřejných vysokých škol Univerzita Karlova – projekt výzvy UNIS, Univerzita Palackého v Olomouci a Univerzita Hradec Králové.

Předmětem kontrol bylo hospodaření s prostředky státního rozpočtu (příspěvek a vybrané dotace), dodržování právních předpisů a zavedení a udržování vnitřního kontrolního systému, dodržování zákona o veřejných zakázkách, kontrola uveřejňování smluv v Registru smluv.

U kontrolovaných subjektů byly zjištěny následující nedostatky:

- porušení §13 a §14 vyhlášky č. 416/2004 Sb., kterou se provádí zákon č. 320/2001 Sb. o finanční kontrole ve veřejné správě a o změně některých zákonů, ve znění pozdějších předpisů, kdy nebyl dodržen postup řídicí kontroly,
- porušení podmínky Rozhodnutí o poskytnutí dotace – doklady nebyly označeny číslem Rozhodnutí,
- vyplacení vyšších částek, než bylo stanoveno v dohodách mimo pracovní poměr – celkem bylo neoprávněně vyplaceno za měsíc červen a červenec 7 200 Kč. Uvedeným postupem došlo k podezření na porušení rozpočtové kázně dle § 44 písm. a), rozpočtových pravidel,
- předložené dohody o provedení práce (DPP) neobsahovaly náplň práce – činnost, na kterou je DPP sjednaná. Není zřejmé, zda náplň práce nekoresponduje s činností zaměstnance v hlavním pracovním poměru,
- u výplat stipendií doktorandů nebylo možno z předložených bankovních výpisů jednoznačně ověřit výši zasláného stipendia vzhledem k tomu, že je doktorandům vyplácena tato částka v součtu s ostatními odměnami a mimořádnými stipendii.
- porušení § 8 odst. 3 zákona č. 340/2015 Sb., o zvláštních podmínkách účinnosti některých smluv, uveřejňování těchto smluv a o registru smluv (zákon o registru smluv), který ukládá i v případě smluv uzavřených před účinností tohoto zákona povinnost zveřejnění změn, doplnění či nahrazení takových smluv v Registru. Vzhledem k tomu, že Dodatek takové smlouvy ze dne 29.1.2020 ke smlouvě nebyl uveřejněn, došlo

k porušení ustanovení § 5 odst. 2 zákona o registru smluv (dodatek nebyl uveřejněn do 30 dnů od jeho uzavření). Dále, neboť nedošlo ke zveřejnění dodatku ani ve lhůtě 3 měsíců od jeho uzavření, **byl tento dle ustanovení § 7 odst. 1 zákona o registru smluv zrušen od počátku**. Oboustranným **plněním bez právního důvodu**, tj. na základě neplatné a neúčinné smlouvy, **došlo k bezdůvodnému obohacení ve smyslu § 2993 zákona č. 89/2012 Sb., občanský zákoník**, ve znění pozdějších předpisů.

3.2.2 Kontrola hospodaření veřejných vysokých škol s poskytnutými účelovými dotacemi SR na investice

V roce 2021 byly ukončeny plánované kontroly investičních akcí:

- Mendelova univerzita v Brně, IČO: 62156489 – EDS 133D21K006216 – Izolace objektu LB 09 v Lednici,
- Univerzita Karlova, IČO 00216208 – EDS 133D21E000004 – 2. LF – Dostavba areálu Plzeňská 3. etapa, EDS 1333D21E000007 – MFF – Výstavba objektu M a I pracovišť v Troji,
- ČZU, IČO 60460709, EDS 133D21C005907 – ČZU Revitalizace auly,
- Technická univerzita v Liberci, IČO 46747885 – EDS 133D21S005701 – Oprava a stavební úprava objektu P.

Předmětem kontrol bylo hospodaření s prostředky státního rozpočtu na programové financování, dodržování právních předpisů se zaměřením na zadávání veřejných zakázek (zákon č. 137/2006 Sb., o veřejných zakázkách, ve znění pozdějších předpisů a zákon č. 134/2016 Sb., o zadávání veřejných zakázek, ve znění pozdějších předpisů) a dodržování povinností spojených s uveřejňováním smluvních závazků ve smyslu zákona č. 340/2015 Sb., o registru smluv.

U kontrolovaných subjektů byly zjištěny následující nedostatky:

- nesoulad v částkách vykázaných ve formuláři „Zpráva k závěrečnému vyhodnocení akce“ – bylo opraveno v průběhu kontroly,
- faktury uvedené v ZVA v celkové výši 24 396 779,60 Kč byly uhrazeny po ukončení financování akce, tj. po 31.12.2019, uvedeném v Rozhodnutí ze dne 3. dubna 2019. Faktury byly hrazeny z vlastních zdrojů. ***Tímto postupem nebyl splněn termín ukončení financování akce, který byl v Rozhodnutí o poskytnutí dotace stanoven na 31.12.2019,***
- vzhledem k výše uvedenému zjištění, že u některých zdrojů financování nebyla akce vedena v účetnictví analyticky a mezi jednotlivými zdroji financování docházelo k přeúčtování a tím k nepřehlednosti a nesrozumitelnosti, **došlo k porušení § 8 zákona č. 563/1991 Sb., o účetnictví**, ve znění pozdějších předpisů – kdy účetní jednotky jsou povinny vést účetnictví mj. srozumitelné a přehledné.

3.2.3 Kontrola hospodaření s prostředky státního rozpočtu určenými pro výzkum a vývoj

V roce 2021 se uskutečnily kontroly u těchto příjemců dotace:

- Mendelova univerzita v Brně (veřejnosprávní kontrola byla zahájena v roce 2020 a ukončena v únoru 2021);
- ADVACAM, s.r.o., Praha;
- Institut mikroelektronických aplikací (IMA), s.r.o., Praha;
- Centrum výzkumu Řež, s.r.o., Řež;

- Masarykova univerzita;
- Univerzita Karlova;
- Ústav fyziky plazmatu AV ČR, v.v.i., Praha – protokol o kontrole byl doručen kontrolované osobě dne 18.1.2022.

U kontrolovaných subjektů byly zjištěny následující nedostatky:

- vnitřní předpis organizace neobsahuje všechny aspekty vztahující se k náležitostem účetních dokladů v souladu s příslušným ustanovením zákona o účetnictví,
- porušení ustanovení § 13 (vnitřní schvalovací postup před vznikem závazku) vyhlášky č. 416/2004 Sb., kterou se provádí zákon č. 320/2001 Sb., o finanční kontrole, ve znění pozdějších předpisů,
- porušení ustanovení § 14 (vnitřní schvalovací postup po vzniku závazku) vyhlášky č. 416/2004 Sb., kterou se provádí zákon č. 320/2001 Sb., o finanční kontrole, ve znění pozdějších předpisů,
- porušení příslušného ustanovení smlouvy – nebyla vedena oddělená účetní evidence vlastních zdrojů a dotace MŠMT, vedena pouze operativní evidence (mimo účetní systém),
- nedostatky ve vnitřním předpisu vysoké školy, který upravuje oblast nepřímých (režijních) nákladů,
- nedostatky v účetní evidenci, účetní doklady neobsahují podpisový záznam osoby odpovědné za jeho zaúčtování.

Kontrolované subjekty přijaly ke kontrolním zjištěním tato opatření:

- doplnění účetních dokladů o identifikační údaje (veřejné zdroje – dotace MŠMT, neveřejné zdroje) v souladu se správně vedenou operativní evidencí. Toto nápravné opatření se opakuje u více kontrolovaných osob (ADVACAM, s.r.o., IMA, s.r.o., Centrum výzkumu Řež, s.r.o.),
- změna finančních objemů v položkovém členění rozpočtu organizace, a to v souladu s věcnou náplní a v souladu s účetní evidencí (náplní příslušných účtů). Jednalo se konkrétně o tyto položky rozpočtu: „Provozní náklady“ a „Členské příspěvky“,
- nákladová položka „Rezerva na vyřazení jaderného zařízení“ není od 1.7.2021 účtována na vrub nákladů projektu 20D001 – Experimentální jaderné reaktory LVR-15 a LR-0“, tj. není vedena jako náklad, vztahující se ke kontrolovanému dotačnímu titulu,
- nad rámec prováděné pravidelné řídicí kontroly bude na Masarykově univerzitě do plánu kontrol v roce 2022 zařazena kontrola, jejímž předmětem bude ověření souladu nastavených postupů s legislativními požadavky včetně dodržení časové souslednosti u schvalovacího postupu před vznikem a po vzniku finanční operace,
- pravidelná kontrola dodržování nastavených pravidel na Masarykově univerzitě v případě účetních dokladů, u kterých dochází k přeúčtování mezi zdroji financování.

V roce 2021 byly realizovány finanční kontroly u příjemců dotací a podpor určených na výzkum a vývoj z prostředků státního rozpočtu v celkovém finančním objemu ve výši 988 117,22 tis. Kč. Tím byla splněna povinnost vyplývající ze znění ustanovení § 13, odst. 3 zákona č. 130/2002 Sb., o podpoře výzkumu, experimentálního vývoje a inovací, ve znění pozdějších předpisů, tj. provedení finanční kontroly nejméně u 5 % objemu účelové a institucionální podpory poskytnuté poskytovatelem v daném kalendářním roce.

Pro rok 2021 byly v kapitole 333 MŠMT stanoveny výdaje ze státního rozpočtu na výzkum a vývoj ve výši 14 598 384,85 tis. Kč, zkontrolovaný objem finančních prostředků činil 6,8 %.

3.2.4 Kontrola hospodaření přímo řízených organizací, ostatních přímo řízených organizací a organizačních složek státu

V roce 2021 provedlo MŠMT veřejnosprávní kontroly u následujících **přímo řízených organizací**:

- Výchovný ústav Husův domov a školní jídelna, Dvůr Králové nad Labem, Vrchlického 700, 544 01 (kontrola zahájena v roce 2020, kontrolované období 2019 a v případě věcných souvislostí i období předcházející a následující);
- Výchovný ústav, dětský domov se školou, středisko výchovné péče, základní škola, střední škola a školní jídelna, Děčín XXXII, Vítězství 70, se sídlem Vítězství 70, Děčín XXXII-Boletice nad Labem, 407 11 Děčín, IČO 47274379 (kontrola zahájena v roce 2020, kontrolované období rok 2019 a v případě věcných souvislostí i období předcházející a následující);
- Dětský domov se školou, základní škola a školní jídelna, Horní Maršov, Temný Důl 16, se sídlem Temný Důl 16, 542 26 Horní Maršov, IČO 60153628 (kontrola zahájena v roce 2020, kontrolované období rok 2019 a v případě věcných souvislostí i období předcházející a následující);
- Výchovný ústav, střední škola a středisko výchovné péče, Hostinné, se sídlem B. Smetany 474, 543 71 Hostinné, IČO 60153385 (kontrola zahájena v roce 2020, kontrolované období rok 2019 a v případě věcných souvislostí i období předcházející a následující);
- Základní škola a Střední škola Březejc, Sviny 13, se sídlem č. p. 13, 594 01 Sviny, IČO 48897574 (kontrola zahájena v roce 2020, kontrolované období rok 2019 a v případě věcných souvislostí i období předcházející a následující);
- Diagnostický ústav pro mládež, dětský domov se školou, středisko výchovné péče a základní škola, Ostrava – Kunčičky, se sídlem Škrobálkova 206/16, Kunčičky, 718 00 Ostrava, IČO 00601969 (kontrola zahájena v roce 2020, kontrolované období rok 2019 a v případě věcných souvislostí i období předcházející a následující);
- Výchovný ústav a střední škola, Dřevohostice, Novosady 248, se sídlem Novosady 248, 751 14 Dřevohostice, IČO 70259917 (kontrola zahájena v roce 2020, kontrolované období rok 2019 a v případě věcných souvislostí i období předcházející a následující);
- Dětský diagnostický ústav, středisko výchovné péče, základní škola a školní jídelna, Brno, Hlinky 140, se sídlem Hlinky 140/21, Staré Brno, 603 00 Brno, IČO 00567256 (kontrola zahájena v roce 2020, kontrolované období rok 2019 a v případě věcných souvislostí i období předcházející a následující);
- Dětský domov se školou, základní škola a středisko výchovné péče Jiříkov, se sídlem Čapkova 814/5, Starý Jiříkov, 407 53 Jiříkov, IČO 00412040 (kontrola zahájena v roce 2020, kontrolované období 2019 a v případě věcných souvislostí i období předcházející a následující);
- Výchovný ústav, dětský domov se školou, základní škola, střední škola a školní jídelna, Hostouň, Chodské náměstí 131, se sídlem Chodské náměstí 131, 345 25 Hostouň, IČO 48342998 (kontrola zahájena v roce 2020, kontrolované období 2019 a v případě věcných souvislostí i období předcházející a následující);
- Mateřská škola, základní škola a střední škola pro sluchově postižené, České Budějovice, Riegrova 1, se sídlem Riegrova 1812/1, České Budějovice 3, 370 01 České Budějovice, IČO 60075961 (kontrola zahájena v roce 2020, kontrolované období rok

2019 a v případě věcných souvislostí i období předcházející a následující);

- Dětský domov se školou a základní škola, Těrlicko-Horní Těrlicko, se sídlem Promenádní 561/16, Horní Těrlicko, 735 42 Těrlicko, IČO 62331507 (kontrola zahájena v roce 2020, kontrolované období rok 2019 a v případě věcných souvislostí i období předcházející a následující);
- Základní škola a mateřská škola logopedická, Brno, Veslařská 234, se sídlem Veslařská 339/234, Pisárky, 637 00 Brno, IČO 62157787 (kontrola zahájena v roce 2020, kontrolované období rok 2019 a v případě věcných souvislostí i období předcházející a následující);
- Výchovný ústav Ostrava – Hrabůvka, se sídlem Slezská 49/23, 700 30 Ostrava – Hrabůvka, IČO 62348043 (kontrola zahájena v roce 2021, kontrolované období rok 2020 a v případě věcných souvislostí i období předcházející a následující);
- Diagnostický ústav a středisko výchovné péče, Brno, Veslařská 246, se sídlem Veslařská 345/246, Pisárky, 637 00 Brno, IČO 62158384 – organizace byla v průběhu roku 2021, respektive v průběhu kontroly MŠMT, sloučena s nástupnickou organizací IČO 00567256 (kontrola zahájena v roce 2021, kontrolované období rok 2020 a v případě věcných souvislostí i období předcházející a následující);
- Výchovný ústav, střední škola a školní jídelna, Žulová, Komenského 154, se sídlem Komenského 154, 790 65 Žulová, IČO 64988287 (kontrola zahájena v roce 2021, kontrolované období rok 2020 a v případě věcných souvislostí i období předcházející a následující);
- Základní škola pro tělesně postižené, Opava, Dostojevského 12, se sídlem Dostojevského 1669/12, Předměstí, 746 01 Opava, IČO 47813229 (kontrola zahájena v roce 2021, kontrolované období rok 2020 a v případě věcných souvislostí i období předcházející a následující);
- Dětský domov se školou, základní škola a školní jídelna, Veselíčko 1; č.p. 1, 751 25 Veselíčko, IČO 70259895 (kontrola zahájena v roce 2021, kontrolované období rok 2020 a v případě věcných souvislostí i období předcházející a následující);
- Dětský domov se školou, středisko výchovné péče a základní škola, Jihlava, se sídlem Dělnická 320/1, 586 01 Jihlava, IČO 60545933 (kontrola zahájena v roce 2021, kontrolované období rok 2020 a v případě věcných souvislostí i období předcházející a následující).

V roce 2021 byly rovněž zahájeny následující kontroly, které nebyly ke dni 31.12.2021 ukončeny, a to u **přímo řízených organizací**:

- Dětský domov se školou, základní škola a školní jídelna, Liběchov, Rumburská 54, se sídlem Rumburská 54, 277 21 Liběchov, IČO 49518879 (kontrola zahájena v roce 2021, kontrolované období rok 2020 a v případě věcných souvislostí i období předcházející a následující);
- Výchovný ústav, Kutná Hora, Hloušecká 279, se sídlem Hloušecká 279/6, Kutná Hora-Vnitřní Město, 284 01 Kutná Hora, IČO 49543261 (kontrola zahájena v roce 2021, kontrolované období rok 2020 a v případě věcných souvislostí i období předcházející a následující).

U kontrolovaných osob byly zjištěny nedostatky zejména v následujících oblastech:

- **Účetnictví**

Účetní doklady

- PŘO přijímaly do účetnictví faktury – daňové doklady, které nesplňovaly náležitosti účetního dokladu – porušení ustanovení § 11 odst. 1 písm. c) zákona o účetnictví.
- PŘO uváděly v účtovém rozvrhu účty, které v daném roce nevedly v hlavní účetní knize – porušení ustanovení § 13 odst. 1 zákona o účetnictví.

Účtování majetku

- PŘO neevidovaly v účetnictví některé druhy majetku (například oplocení) samostatně. Účetní závěrka sestavená na základě takového účetnictví tak nemohla podat věrný a poctivý obraz předmětu účetnictví; účetnictví nebylo vedeno správně, úplně, průkazně, srozumitelně, přehledně a způsobem zaručujícím trvalost účetních záznamů – porušení ustanovení § 7 odst. 1 a 2 a § 8 odst. 1 zákona o účetnictví.
- PŘO evidovaly a odpisovaly v účetnictví technické zhodnocení dlouhodobého hmotného majetku samostatně, tj. nezvýšily o technické zhodnocení pořizovací cenu majetku a neodpisovaly tento majetek ze zvýšené pořizovací ceny – porušení ustanovení § 55 odst. 3 vyhlášky č. 410/2009 Sb.
- PŘO evidovaly více kusů majetku pod jedním inventárním číslem a nezajistily tak nezaměnitelnost jednotlivých kusů majetku – porušení ustanovení § 3 odst. 2 písm. a) vyhlášky č. 270/2010 Sb.
- PŘO uvedly v odpisovém plánu i majetek, který má nulovou hodnotu – porušení ustanovení čl. 6 bod 6.1. Českého účetního standardu pro některé vybrané účetní jednotky č. 708 Odpisování dlouhodobého majetku.

Účtování jiné činnosti

- PŘO neúčtovaly jinou činnost na výnosové a nákladové účty v rámci jiné činnosti, čímž došlo ke zkreslení zůstatků některých nákladových a výnosových účtů, dále došlo ke zkreslení hospodářského výsledku organizace, který neodpovídal skutečnosti – porušení ustanovení § 7 odst. 1 a 2 a § 8 zákona o účetnictví a ustanovení § 5 vyhlášky č. 410/2009 Sb.

Účtování produktivní činnosti

- PŘO účtovaly odměny za produktivní činnost vykonávanou žáky u jiných osob na výnosovém účtu, čímž došlo ke zkreslení zůstatku výnosového účtu, dále došlo ke zkreslení hospodářského výsledku organizace, který neodpovídal skutečnosti – porušení ustanovení § 7 odst. 1 a 2 a § 8 zákona o účetnictví a ustanovení § 5 vyhlášky č. 410/2009 Sb.
- PŘO vyhotovily výkazy produktivní činnosti dětí; výkazy však neobsahovaly datum vyhotovení a křestní jména dětí (nebylo možné ověřit, kdy byly výkazy vyhotoveny, a v případě dětí se stejným příjmením nebylo možné ověřit, o kterého žáka se jedná).
- PŘO vystavily faktury za produktivní činnost pro jiné osoby; tyto faktury nebyly v souladu s dalšími doklady (výkazy produktivní činnosti dětí).

Inventarizace majetku a závazků

- PŘO při provádění inventarizace majetku a závazků nezjistily skutečný stav veškerého majetku a neověřily, zda skutečný stav majetku odpovídá stavu majetku v účetnictví –

porušení ustanovení § 29 odst. 1 a § 30 odst. 1 písm. a) a b) zákona o účetnictví.

- PŘO při provádění inventarizace majetku a závazků nevyhotovily nejpozději do zahájení první inventury plán inventur – porušení ustanovení § 5 odst. 1 vyhlášky č. 270/2010 Sb. a ustanovení Článku 6 odst. 1 Metodického pokynu, kterým se stanoví zásady a vzorová směrnice k provedení inventarizace majetku a závazků organizačních složek státu a příspěvkových organizací zřízených MŠMT (dále jen „Metodický pokyn k inventarizaci“).
- Plán inventur, který PŘO vyhotovily, neobsahuje povinné náležitosti dle ustanovení § 5 odst. 2, 3, 4 a 5 vyhlášky č. 270/2010 Sb. a Článku 6 odst. 2 a 3 Metodického pokynu k inventarizaci.
- PŘO nezajistily proškolení všech osob, které se zúčastní inventarizace (proškolily pouze předsedy, případně členy inventarizačních komisí, avšak neproškolily osoby odpovědné za svěřený majetek) – porušení ustanovení § 3 odst. 3 v návaznosti na ustanovení § 3 odst. 1 a 2 vyhlášky č. 270/2010 Sb. a Článku 5 odst. 3 Metodického pokynu k inventarizaci.
- PŘO nestanovily výši ocenění pohledávek a závazků, od které bude prováděno jejich vzájemné odsouhlasení – porušení ustanovení § 3 odst. 1 písm. j) vyhlášky č. 270/2010 Sb. a Článku 10 odst. 2 Metodického pokynu k inventarizaci.
- PŘO nezajistily označení všech částí inventarizačních položek nezaměnitelným inventarizačním identifikátorem pro jejich jednoznačné určení – porušení ustanovení § 3 odst. 2 písm. a) vyhlášky č. 270/2010 Sb. a Článku 8 odst. 1 Metodického pokynu k inventarizaci.
- Osoby odpovědné za svěřený majetek předsedaly inventarizační komisi – porušení ustanovení Článku 5 odst. 5 Metodického pokynu k inventarizaci.
- Inventurní soupisy, které PŘO během inventarizace majetku a závazků vyhotovily, neobsahovaly povinné náležitosti dle ustanovení § 30 odst. 7 zákona o účetnictví, § 8 vyhlášky č. 270/2010 Sb. a Článku 11 Metodického pokynu k inventarizaci.
- PŘO vyhotovily inventurní zápisy místo inventurních soupisů, přestože inventurní zápisy se dle ustanovení § 3 písm. d) vyhlášky č. 270/2010 Sb. a Článku 3 odst. 2 písm. p) Metodického pokynu k inventarizaci vyhotovují pouze při průběžné inventarizaci.
- PŘO neprovedly vzájemné odsouhlasení pohledávek a závazků – porušení ustanovení § 3 odst. 1 písm. j) vyhlášky č. 270/2010 Sb. a Článku 10 odst. 3 a 4 Metodického pokynu k inventarizaci.
- Údaje v inventurních soupisech neodpovídaly příslušným údajům v hlavní knize a v rozvaze, účetnictví účetní jednotky tak nebylo správné a průkazné – porušení ustanovení § 8 odst. 1 zákona o účetnictví.

• Daně

- PŘO uzavřely smlouvy o dílo se základní sazbou DPH (21 %) namísto sazby snížené (15 %) – nepostupovaly v souladu s ustanovením § 48 odst. 5 zákona o dani z přidané hodnoty ve vazbě na zákon č. 109/2002 Sb., o výkonu ústavní výchovy nebo ochranné výchovy ve školských zařízeních
- PŘO na DPH uhradily neoprávněně vyšší objem finančních prostředků – základní sazbu (21 %) namísto sazby snížené (15 %) – porušení rozpočtové kázně dle ustanovení § 44 odst. 1 písm. b) rozpočtových pravidlech.
- PŘO nenavýšovaly v případě technického zhodnocení hodnotu konkrétních budov, na kterých bylo technické zhodnocení provedeno, o částku technického zhodnocení

- a neupravovaly odpisový plán – porušení ustanovení § 29 odst. 3 zákona o daních z příjmů.
- PŘO evidovaly na účtu č. 022 majetek s hodnotou nižší než 40.000 Kč – porušení ustanovení § 26 odst. 2 písm. a) zákona o daních z příjmů.
 - PŘO vytvořily ze samostatných věcí soubor movitých věcí, který poté odpisovaly – porušení ustanovení § 26 odst. 2 písm. a) zákona o daních z příjmů.
- **Hospodaření s majetkem státu**
 - PŘO uzavřely smlouvu o pronájmu dočasně nepotřebné hmotné věci nebo její části na dobu neurčitou, přestože tak měly učinit nejvýše na osm let – porušení ustanovení § 27 odst. 2 zákona č. 219/2000 Sb.
 - PŘO nezajistily uvedení aktuálních údajů o pozemku, na němž byla postavena budova, do katastru nemovitostí (budova může být evidována pouze na parcele s druhem pozemku zastavěná plocha a nádvoří bez vyznačení způsobu využití pozemku) – porušení ustanovení § 11 odst. 2 písm. a) katastrální vyhlášky.
 - PŘO nenahlásily změny údajů katastru týkající se nemovitostí do 30 dnů katastrálnímu úřadu – porušení ustanovení § 37 písm. d) katastrálního zákona.
 - **Hospodaření s peněžními fondy**
 - PŘO nenastavily pravidla a způsob čerpání prostředků fondu kulturních a sociálních potřeb (dále též „FKSP“) jednotlivými zaměstnanci – porušení ustanovení § 3 odst. 1 vyhlášky č. 114/2002 Sb.
 - PŘO ve smlouvách o bezúročných půjčkách z FKSP uzavřených se zaměstnanci nezdůvodnily, že se jedná o půjčku ve smyslu ustanovení § 11 odst. 2 vyhlášky č. 114/2002 Sb. (k překlenutí tíživé finanční situace).
 - PŘO poskytla zaměstnanci příspěvek na penzijní připojištění vyšší, než bylo 90 % částky hrazené zaměstnancem – porušení ustanovení § 12 vyhlášky č. 114/2002 Sb.
 - PŘO nenastavily pravidla a způsob čerpání prostředků fondu kulturních a sociálních potřeb.
 - PŘO převáděly prostředky fondu kulturních a sociálních potřeb, které jednotliví zaměstnanci nevyčerpali k 31.12., do dalšího roku na tzv. „kontech zaměstnanců“; nevyčerpané prostředky se tak nestaly součástí celkového zůstatku fondu FKSP k 31.12. – porušení ustanovení § 56 odst. 4 rozpočtových pravidel.
 - PŘO umožnily svým zaměstnancům nerovné čerpání příspěvku v daném roce – porušení zásady rovného zacházení ve smyslu ustanovení § 16 odst. 1 zákoníku práce.
 - PŘO podmínila čerpání příspěvku na penzijní připojištění nečerpáním příspěvku na stravování porušení zásady rovného zacházení ve smyslu ustanovení § 16 odst. 1 zákoníku práce.
 - **Jiná činnost**
 - PŘO provozovaly jinou činnost, přestože jim tato činnost nebyla zřizovatelem povolena a neměly tuto činnost uvedenou ve zřizovací listině – porušení ustanovení § 63 odst. 1 zákona č. 218/2000 Sb., o rozpočtových pravidlech.
 - **Produktivní činnost**
 - PŘO nevyplácely žákům odměnu za produktivní činnost v bezprostředním výplatním termínu – porušení ustanovení § 122 odst. 1 školského zákona.
 - PŘO uzavíraly smlouvy o obsahu, rozsahu a podmínkách praktického vyučování se

soukromými osobami, které neměly oprávnění k činnosti související s daným oborem vzdělání a s fyzickými/právníckými osobami, jejichž předmětem podnikání nebyly činnosti související s vyučovanými obory vzdělání (některé z uvedených osob navíc neměly oprávnění disponovat s nemovitostmi/pozemky, na kterých probíhal odborný výcvik) – porušení ustanovení § 65 odst. 2 školského zákona.

- PŘO uzavřela smlouvu s podnikatelem, který v rozporu s ustanovením § 435 odst. 1 občanského zákoníku neuvedl v této smlouvě všechny náležitosti (neuvedl, že je zapsán v Evidenci zemědělského podnikatele).
- PŘO uzavíraly smlouvy o obsahu, rozsahu a podmínkách praktického vyučování, ve kterých nestanovily konkrétní činnosti, které budou žáci konat v rámci odborného výcviku u jednotlivých jiných osob, nebylo uvedeno přesné místo konání praktického vyučování, nebyl uveden konkrétní den zahájení praktického vyučování, nebyl uveden počet žáků, kteří se praktického vyučování zúčastní, či upraven způsob odměňování žáků za produktivní činnost (porušení ustanovení § 12 písm. a) – d) a f) vyhlášky č. 13/2005 Sb.).
- PŘO uzavíraly smlouvy o obsahu, rozsahu a podmínkách praktického vyučování, ve kterých nebylo dostatečně upraveno opatření k zajištění bezpečnosti a ochrany zdraví při praktickém vyučování, včetně ochranných opatření, která musí být přijata – porušení ustanovení § 12 písm. g) vyhlášky č. 13/2005 Sb.
- PŘO uzavíraly smlouvy o obsahu, rozsahu a podmínkách praktického vyučování, ve kterých nebyly upraveny podmínky spolupráce pověřeného zaměstnance právnické osoby vykonávající činnost školy a pověřeného zaměstnance objednatele ve vztahu k praktickému vyučování – porušení ustanovením § 12 písm. h) vyhlášky č. 13/2005 Sb.
- PŘO vyplácely žákům odměnu za produktivní činnost konanou u jiných osob, aniž by k tomu byly oprávněny na základě příslušných smluvních institutů občanského práva, respektive poskytovaly odměnu za produktivní činnost bez právního důvodu – z hlediska právnické osoby vykonávající činnost školy se jedná o bezdůvodné obohacení ve smyslu ustanovení § 2993 občanského zákoníku.
- PŘO žákům za produktivní činnost vyplácela nižší odměnu, než činilo 30 % minimální mzdy daného roku – porušení ustanovení § 122 školského zákona v návaznosti na ustanovení § 2 nařízení vlády č. 567/2006 Sb. a na ustanovení § 142 odst. 2 zákoníku práce.

- **Finanční kontrola, vnitřní kontrolní systém**

- PŘO nezajistily řádné fungování vnitřního kontrolního systému dle ustanovení § 25 až § 28, § 30 a § 31 zákona o finanční kontrole a v souladu s ustanoveními § 10 až § 21 vyhlášky č. 416/2004 Sb.
- PŘO nedodržovaly schvalovací postupy řídicí kontroly, nedodržovaly postup při provádění předběžné řídicí kontroly před vznikem nároku/závazku a po vzniku nároku/závazku – porušení ustanovení § 10 až § 14 vyhlášky č. 416/2004 Sb.
- PŘO nenastavily pravidla pro hospodárný, efektivní a účelný výkon veřejné správy zejména v následujících oblastech: rozúčtování jednotlivých nákladů mezi hlavní a jinou (vedlejší hospodářskou) činností, vyřazení a likvidace majetku, čerpání prostředků FKSP – porušení ustanovení § 4, odst. 2 zákona o finanční kontrole.

- **Uzavírání smluv, uveřejňování smluv v registru smluv, plnění na základě smluv**

- PŘO neuveřejnily smlouvu, na niž se vztahuje povinnost uveřejnění prostřednictvím registru smluv, do 30 dnů od jejího uzavření – porušení ustanovením § 5 odst. 2 zákona

o registru smluv.

- PŘO neuveřejnily smlouvu, na niž se vztahuje povinnost uveřejnění prostřednictvím registru smluv, ani do tří měsíců od jejího uzavření – smlouvy tak byly dle ustanovení § 7 odst. 1 zákona o registru smluv zrušeny od počátku.
- PŘO neuveřejnily smlouvu v registru smluv v souladu s ustanovením § 5 odst. 1 zákona o registru smluv s odkazem na ustanovení § 5 odst. 5 zákona o registru smluv (neuveřejnily smlouvu ve strojově čitelném formátu, neuvedly v metadatech cenu/hodnotu smlouvy, neuvedly v metadatech smlouvy skutečný předmět smlouvy, neuvedly v metadatech smlouvy datum uzavření smlouvy) – na smlouvu tak bylo nahlíženo jako na neuveřejněnou.
- PŘO uveřejnily v registru smluv neúplnou smlouvu – porušení ustanovení § 7 odst. 2 zákona o registru smluv v návaznosti na § 7 odst. 1 zákona o registru smluv.
- PŘO neuveřejnily dodatky ke smlouvám, na něž se vztahuje povinnost uveřejnění prostřednictvím registru smluv, avšak které byly uzavřeny přede dnem nabytí účinnosti zákona o registru smluv – porušení ustanovení § 8 odst. 3 zákona o registru smluv.
- PŘO uváděly ve smlouvách, na které se vztahuje povinnost uveřejnění prostřednictvím registru smluv a které byly zároveň uzavřeny v době od 1.7.2017, že nabývají účinnosti dnem podpisu, což je v rozporu s ustanovením § 6 odst. 1 zákona o registru smluv (takové smlouvy mohou nabýt účinnosti nejdříve uveřejněním v registru smluv).
- PŘO plnily (nebo jim bylo plněno) bez právního důvodu (na základě neúčinné smlouvy):
 - plněním bez právního důvodu došlo k jednostrannému či oboustrannému bezdůvodnému obohacení ve smyslu § 2991 odst. 2 a § 2993 občanského zákoníku;
 - plněním bez právního důvodu ze strany PŘO došlo k neoprávněnému použití peněžních prostředků poskytnutých ze státního rozpočtu ve smyslu § 3 písm. e) rozpočtových pravidel a k porušení rozpočtové kázně ve smyslu ustanovení § 44 odst. 1 písm. b) rozpočtových pravidel.

MŠMT uložilo v případě systémových pochybení kontrolovaným osobám opatření k nápravě v souladu s ustanovením § 18 odst. 2 zákona č. 320/2001 Sb., o finanční kontrole ve veřejné správě a o změně některých zákonů (zákon o finanční kontrole), ve znění pozdějších předpisů. Příslušné organizace přijaly na základě kontrolních zjištění uvedených v protokolech o kontrole opatření k nápravě v uložených lhůtách.

V pěti případech zaslalo MŠMT na příslušný Finanční úřad oznámení o podezření na porušení rozpočtové kázně dle § 44 odst. 1 písm. b) zákona č. 218/2000 Sb., o rozpočtových pravidlech a o změně některých souvisejících zákonů, ve znění pozdějších předpisů (ve dvou případech se jednalo o kontroly ukončené na konci roku 2020, ve třech případech se jednalo o kontroly ukončené v roce 2021).

3.2.5 Kontrola výkonu státní správy vykonávané v přenesené působnosti krajskými úřady v oblasti školství, mládeže a tělovýchovy

Odbor kontroly a dozoru ve veřejné správě MŠMT zahájil v roce 2021 kontroly výkonu přenesené působnosti v oblasti školství, mládeže a tělovýchovy u následujících subjektů:

- Krajský úřad Jihomoravského kraje se sídlem Žerotínovo náměstí 449/3, 602 00 Brno – Veverčí, IČO 70888337 (kontrola byla zahájena v roce 2020, kontrolované období rok 2019 a v případě věcných souvislostí i období předcházející a následující);

- Krajský úřad Královéhradeckého kraje, Pivovarské náměstí 1245/2, 500 03 Hradec Králové, IČO 70889546 (kontrola byla zahájena v roce 2021, kontrolované období rok 2020 a v případě věcných souvislostí i období předcházející a následující).

V roce 2021 byly dále zahájeny kontroly, které nebyly ke dni 31.12.2021 ukončeny, a to u dvou subjektů:

- Krajský úřad Karlovarského kraje, Závodní 353/88, 360 06 Karlovy Vary – Dvory, IČO 70891168 (kontrola nebyla ukončena ke dni 31.12.2021, plánované ukončení je v 1. čtvrtletí roku 2022);
- Krajský úřad Kraje Vysočina, Žižkova 1882/57, 586 01 Jihlava, IČO 70890749 (kontrola nebyla ukončena ke dni 31.12.2021, plánované ukončení je v 1. čtvrtletí roku 2022).

Kontroly byly zaměřeny na následující oblasti:

1. Financování právnických osob zřizovaných krajem, obcí nebo svazkem obcí vykonávajících činnost škol a školských zařízení ze státního rozpočtu

- normativní rozpis ukazatelů rozpočtu jednotlivým školám v porovnání se schválenou kapacitou škol a zahajovacími výkazy škol;
- vyčlenění finančních prostředků z prostředků rozepsaných krajskému úřadu pro řešení zvláštních věcných okruhů, které nebyly promítnuty do rozpisu rozpočtu jednotlivých škol prostřednictvím krajských normativů a jejich čerpání (rezerva);
- plnění povinností uložených v Rozhodnutích MŠMT o poskytnutí finančních prostředků z kapitoly 333: na přímé náklady na vzdělávání pro školy;
- plnění povinností uložených v Rozhodnutích MŠMT o poskytnutí finančních prostředků z kapitoly 333: na pokusné ověřování, rozvojové a dotační programy jednotlivých sekcí MŠMT.

2. Financování právnických osob, které nezřizuje stát, církev, kraj nebo obec, vykonávajících činnost škol a školských zařízení (dále jen „soukromých škol“) ze státního rozpočtu

- plnění podmínek pro poskytnutí dotace ze státního rozpočtu soukromým školám;
- plnění povinností uložených v Rozhodnutích MŠMT o poskytnutí dotačních prostředků z kap. 333 na činnost soukromých škol;
- poskytování finančních prostředků poskytovaných soukromým školám a kontrola jejich využití.

3. Uznávání zahraničního vzdělání – plnění ustanovení školského zákona

- vydávání osvědčení o uznání rovnocennosti zahraničního vysvědčení v ČR;
- rozhodnutí o uznání platnosti zahraničního vysvědčení v ČR (nostrifikace).

4. Správní rozhodování krajských úřadů jako nadřizovaného orgánu v oblasti školství

- správní rozhodování v řízeních o odvolání proti rozhodnutím ředitelů škol a školských zařízení.

5. Zákon č. 106/1999 Sb., o svobodném přístupu k informacím

- vyřizování žádostí o poskytnutí informací, řešení stížností na postup při vyřizování žádostí o poskytnutí informací.

U kontrolovaných osob byly zjištěny následující nedostatky:

- **V oblasti správního rozhodování v řízeních o odvolání proti rozhodnutí ředitelů škol a školských zařízení** nebyl přenesený výkon státní správy při plnění ustanovení § 183 odst. 4 zákona č. 561/2004 Sb., o předškolním, základním, středním, vyšším odborném a jiném vzdělávání (školský zákon) prováděn v souladu s některými ustanoveními zákona č. 500/2004 Sb., správní řád, ve znění pozdějších předpisů:
 - Kontrolovaná osoba nepostupovala ve správním řízení v souladu s ustanovením § 2 odst. 4 správního řádu, podle kterého správní orgán dbá, aby přijaté řešení bylo v souladu s veřejným zájmem a aby odpovídalo okolnostem daného případu.
 - Kontrolovaná osoba nepostupovala ve správním řízení v souladu s ustanovením § 89 odst. 2 správního řádu, podle kterého odvolací správní orgán přezkoumává soulad napadeného rozhodnutí a řízení, které vydání rozhodnutí předcházelo, s právními předpisy, a to i nad rozsah námitek uvedených v odvolání, vyžaduje-li to veřejný zájem.
 - Kontrolovaná osoba nepostupovala ve správním řízení v souladu s ustanovením § 92 odst. 1 správního řádu, podle kterého správní orgán zamítne nepřípustné odvolání.
 - Kontrolovaná osoba nepostupovala ve správním řízení v souladu s ustanovením § 68 odst. 2 a 3 správního řádu, které stanoví náležitosti výroku a odůvodnění.

Opatření k odstranění nebo prevenci nedostatků zjištěných kontrolou v souladu s ustanovením § 19 zákona č. 255/2012 Sb., kontrolní řád, ve znění pozdějších předpisů nebyla kontrolovaným osobám v roce 2021 uložena – pochybení nebyla vyhodnocena jako systémová.

3.2.6 Kontrola hospodaření s poskytnutými účelovými dotacemi SR u ostatních příjemců veřejné finanční podpory

Sport a mládež

V roce 2021 provedlo MŠMT veřejnosprávní kontroly u 10 subjektů, u dalších 6 byly zahájeny veřejnosprávní kontroly, které nebyly ke dni 31.12.2021 ukončeny.

U kontrolovaných osob byly zjištěny nedostatky v následujících oblastech:

- Nedodržení podmínek stanovených v rozhodnutí o poskytnutí dotace (nesprávné vyúčtování, nedodržení lhůt stanovených pro použití prostředků).
- Neprůkazné účetní doklady, nesprávné opravy účetních dokladů
- Neprovedení srážkové daně z příjmů
- Chyby při výplatě náhrad souvisejících s pracovní cestou zaměstnanců

Odbor kontroly a dozoru ve veřejné správě MŠMT v pěti případech postoupil spis na základě znění § 14 f) zákona č. 218/2000 Sb., o rozpočtových pravidlech a o změně některých souvisejících zákonů (rozpočtová pravidla) věcným útvarům.

Obce

V roce 2021 byly podle plánu kontrol na rok 2021 provedeny kontroly:

- Obec Holetín, IČO 00270105 – EDS 133D311000113 – Přístavba MŠ Holetín
- Obec Kobylá nad Vidnavkou, IČO 70599971 – EDS 133D3311000145 – Nové prostory pro děti ZŠ a MŠ v Kobylé nad Vidnavkou.

Všechny výše uvedené akce byly realizovány v rámci programu 133 310 – Rozvoj výukových kapacit mateřských a základních škol zřizovaných územně samosprávnými celky. U všech provedených kontrol bylo zjištěno, že poskytnuté finanční prostředky byly čerpány na cíl akce, který byl stanoven v rozhodnutí.

U kontrolovaných osob byly zjištěny tyto nedostatky:

- Z dotace bylo čerpáno na mimořádnou splátku úvěru ve výši 783 tis. Kč. Úvěr představuje vlastní zdroj kontrolované osoby. Mimořádná splátka úvěru je považována za neoprávněné použití dotace ve smyslu § 3 písm. e) zákona č. 218/2000 Sb., o rozpočtových pravidlech a o změně některých souvisejících zákonů, a to je dle § 44 odst. 1 považováno za porušení rozpočtové kázně.

Kontrolní závěry byly postoupeny příslušným financujícím útvarům MŠMT, které dále aplikují výzvu s § 14 f), odst. 3.

3.2.7 Kontroly prováděné Českou školní inspekcí

V průběhu roku 2021 nevykonala ČŠI žádnou veřejnosprávní kontrolu ve školách a školských zařízeních všech zřizovatelů. Důvodem byla pandemická situace, distanční způsob výuky a tomu odpovídající inspekční postupy do června 2021.

Od září 2021 nebyla při inspekční činnosti shledána v žádné inspektované škole nebo školském zařízení při hodnotící činnosti žádná významná rizika v nakládání s finančními prostředky státního rozpočtu. V hodnoceném období byla zahájena pouze 1 veřejnosprávní kontrola, ale dosud nebyla uzavřena.

3.2.8 Ostatní veřejnosprávní kontroly prováděné odbornými útvary MŠMT v roce 2021

Do systému provádění veřejnosprávních finančních kontrol se řadí také část kontrol prováděných odbornými útvary ministerstva.

Sekce II realizovala v roce 2021 celkem 7 veřejnosprávních kontrol. V jednom případě došlo k nesoučinnosti kontrolované osoby. U ostatních kontrol nebyly zjištěny nedostatky.

Sekce III provedla v roce 2021 celkem 3 veřejnosprávní kontroly. Nebyly zjištěny žádné nedostatky.

Sekce IV provedla, resp. ukončila v roce 2021 celkem 110 veřejnosprávních kontrol, z toho bylo ukončeno 15 kontrol, které byly zahájené v roce 2020. Z počtu 90 zahájených plánovaných kontrol projektů na rok 2021 byla do konce roku 2021 ukončena kontrola 84 projektů. Nad rámec plánu kontrol bylo v roce 2021 provedeno 11 mimořádných (ad hoc) kontrol na místě.

Kontroly byly zaměřeny na ověřování realizace projektů technické pomoci, hodnocení a monitorování projektů, systémů zajištění užitelnosti nákladů čerpaných z operačních programů na pracovníky MŠMT, hospodárnosti a účelnosti vynakládání finančních prostředků z rozpočtové kapitoly MŠMT. Nápravná opatření nebyla stanovena.

V rámci **Sekce IV** zahájil O71 v roce 2021 2 veřejnosprávní kontroly, jedna kontrola byla ukončena, u druhé se předpokládá ukončení v lednu 2022.

V případě kontroly na České zemědělské univerzitě bylo zjištěno nedodržení období, ve kterém mohl příjemce poskytnutou dotaci použít. Kontrolovaná osoba byla vyzvána v souladu s § 14f odst. 3 rozpočtových pravidel k vrácení části dotace v celkové výši 57 tis. Kč, které dne 5.8.2021 realizovala.

3.3 Výsledky vnitřních kontrol

3.3.1 Předběžná řídicí kontrola

Predběžná řídicí finanční kontrola je součástí systému finančního řízení zabezpečujícího hospodaření MŠMT a je vykonávána na všech stupních řízení podle § 26 odst. 1 zákona

č. 320/2001 Sb., o finanční kontrole, ve znění pozdějších předpisů – tj. u příkazců operací, správce rozpočtu a hlavního účetního. Při výkonu předběžné řídicí kontroly se postupuje podle prováděcí vyhlášky č. 416/2004 Sb. a vnitřních předpisů MŠMT, především „Směrnice upravující předběžnou řídicí finanční kontrolu na ministerstvu školství, mládeže a tělovýchovy“ a „Směrnice upravující oběh účetních dokladů na MŠMT“. Předběžná řídicí kontrola je vykonávána u všech finančních a majetkových operací, a to jak v oblasti příjmů (příkazce operace, hlavní účetní) tak i v oblasti výdajů (příkazce operace, správce rozpočtu, hlavní účetní).

K uzavírání závazků a hospodaření s finančními prostředky jsou oprávněni (na základě písemného pověření ministra MŠMT) náměstci sekcí, ředitelé odborů a vedoucí oddělení v rámci konkrétního vymezení rozsahu jejich pravomocí a odpovědností při nakládání s veřejnými prostředky jako příkazci operací. Výkonem funkce správce rozpočtu je dle vnitřního předpisu MŠMT schváleného ministrem MŠMT ředitel odboru správce rozpočtu, výkonem funkce hlavního účetního pak ředitel odboru hlavního účetního a svodného výkaznictví.

Povinnosti příkazců operací, správce rozpočtu a hlavního účetního jsou definovány ve vnitřních předpisech MŠMT v souladu se zákonem č. 320/2001 Sb. a vyhláškou č. 416/2004 Sb.

Všechny předběžné řídicí kontroly provedené příkazci operací, správcem rozpočtu a hlavním účetním v oblasti výdajů před uzavřením závazku a před vlastní platbou i v oblasti příjmů jsou zaznamenávány podle vnitřních předpisů MŠMT. Schválení finanční operace příkazcem operace, správcem rozpočtu a hlavním účetním v rámci předběžné řídicí kontroly se zaznamenává v ekonomickém informačním systému JASU CS (dále jen „EIS JASU“), jehož prostřednictvím se provádí i přenos rezervací a požadavků na realizaci výdajů a příjmů kapitoly MŠMT do integrovaného informačního systému státní pokladny (dále jen „IISPP“).

Předběžná řídicí kontrola významně přispívá ke snížení rizika nevhodného, neefektivního nebo neúčelného vynakládání a neoprávněného použití finančních prostředků státního rozpočtu. Důležitá je její preventivní funkce zaměřená na předcházení nedostatků. Systém předběžné řídicí kontroly na MŠMT je plně funkční a jeho rozsah a složitost odpovídá značnému objemu a členění rozpočtu kapitoly 333 MŠMT.

V roce 2021 odbor správce rozpočtu prověřil celkem 32 586 finančních operací v celkové částce 240 927 459,66 tis. Kč.

U provedených kontrol byly zjištěny následující nedostatky:

- 28 finančních operací provedených bez předběžné řídicí kontroly správce rozpočtu
- 28 finančních operací se závažnými nedostatky – správce rozpočtu u nich přerušil schvalovací postup podle §13 odst. 5 vyhlášky č. 416/2004 Sb., kterou se provádí zákon o finanční kontrole, a vnitřních předpisů MŠMT a vrátil je příkazci operace s písemným zdůvodněním a 227 spisů s nedostatky vrátil správce rozpočtu příkazci operace nebo věcným útvarům k doplnění/opravě (údaj evidován od 2. pololetí 2021)

O výsledcích předběžné řídicí kontroly vykonávané správcem rozpočtu byl v roce 2021 pravidelně informován ministr ve Zprávách o zjištěných v rámci předběžné řídicí kontroly, které jsou zpracovávány v průběhu roku, a rovněž i jednotliví věcní náměstci ministra a státní tajemník, kterým jsou tyto zprávy předkládány k vyjádření.

3.3.2 Průběžné a následné řídicí kontroly

Odborné útvary, mimo již uvedené předběžné řídicí kontroly, v postavení příkazců operací, vykonávají průběžnou řídicí kontrolu (před realizací závazku) a následnou řídicí

kontrolu (po realizaci závazku – např. finanční vypořádání dotací) podle interních předpisů MŠMT, v rámci stanovených kompetencí.

Výsledky řídicích kontrol mohou být využity při veřejnosprávních kontrolách a při provádění interních auditů.

Pomocí systému EIS JASU CS dochází k průběžné řídicí kontrole u všech operací, kdy před jejich uzavřením (změnou stavu) musí dojít ke schválení, které bez kontroly nemůže proběhnout. Při párování plateb dochází k následné kontrole správného odesílání finančních prostředků.

V sekci I bylo provedeno za rok 2021 celkem 132 průběžných kontrol, z toho 100 OPŘO, zaměřených na sledování rozpočtu včetně nerozepsaných prostředků, před provedením úprav rozpočtu, při uvolňování prostředků platebním poukazem. Dále bylo provedeno 16 průběžných kontrol kapitoly 333 MŠMT na zpracování skutečného plnění příjmů a 16 průběžných kontrol kapitoly 333 MŠMT skutečného čerpání výdajů a regulace zaměstnanosti.

Z následných kontrol byly provedeny 3, z toho 1 dle závěrů materiálu č. j. MSMT-6522/2021 "Vyhodnocení hospodaření přímo řízených organizací za rok 2020 a schválení výše zlepšených hospodářských výsledků, vč. návrhu na jejich rozdělení", 1 dle závěrů materiálu č. j. MSMT-13753/2021 Vyhodnocení hospodaření ostatních přímo řízených organizací včetně návrhu na rozdělení zlepšeného hospodářského výsledku za rok 2020 a 1 zaměřena na rozbor hospodaření za rok 2020 ČŠI a Victoria VSC.

V sekci III byly provedeny průběžné řídicí kontroly:

- Kontroly postupů VŠ při čerpání poskytnutých prostředků, zda jsou v souladu s relevantními právními předpisy a podmínkami. V případě zjištění nedostatků probíhají písemné či telefonické konzultace s příjemcem. Při zjištění závažných pochybení je podán podnět k podezření na porušení rozpočtové kázně.
- Kontroly plnění výstupů projektů – odpovědi na e-mailové a telegonické dotazy VVŠ během řešení projektu (Centralizované rozvojové projekty, Institucionální plány).
- Kontroly žádostí na změny projektů a jejich schvalování (Institucionální plány).
- Kontroly průběžných zpráv o plnění cílů Institucionálních plánů u víceletých Institucionálních plánů VVŠ.
- Kontrola předkládaných ročních zpráv o plnění – Dlouhodobého opatření k navýšení kapacit lékařských fakult, schváleného usnesením vlády ČR na roky 2019–2029 (8 kontrol).
- Kontroly průběžných zpráv o plnění opatření na podporu vzdělávání budoucích učitelů v rámci ukazatele P – podpora akademických pracovníků na pedagogických fakultách a podpora pedagogických studijních programů na pedagogických i nepedagogických fakultách připravujících budoucí učitele.
- Kontrola hospodaření s dotací poskytnutou Vysoké škole zdravotnické, o.p.s. jako vyrovnávací platba na plnění závazku veřejné služby.

Následné řídicí kontroly:

- Kontroly závěrečných zpráv projektů, tj. kontrola věcného a finančního plnění – Centralizované rozvojové projekty (26 kontrol), Fond vzdělávací politiky (18 kontrol) a následně stanovena případná nápravná opatření.
- Kontroly úplných zpráv o plnění cílů Institucionálních plánů (26 kontrol).
- Kontroly plnění cílů projektů podle § 13 zákona č. 130/2002 Sb., včetně kontrol čerpání a využívání podpory, účelnosti vynaložených nákladů projektu podle uzavřené smlouvy o poskytnutí podpory nebo rozhodnutí o poskytnutí podpory, a to vždy po ukončení

řešení projektu (závěrečné hodnocení projektu), u víceletých projektů i v průběhu řešení projektu (průběžné hodnocení projektu), zpravidla každoročně.

V roce 2021 bylo provedeno Závěrečné hodnocení 16 projektů programu NPU II (Národní program udržitelnosti), objem kontrolovaných prostředků 232 588 tis. Kč a závěrečné hodnocení 6 projektů programu NPU I, objem kontrolovaných prostředků 472 521 tis. Kč.

3.3.3 Interní audit

Výsledky interních auditů

V roce 2021 bylo provedeno a dokončeno celkem 11 interních auditů/auditních šetření, z toho všech 11 interních auditů ze schváleného plánu. Celkem 1 z výše uvedených auditních šetření mělo charakter poradenské a konzultační zakázky.

V rámci činnosti interního auditu byly v roce 2021 prověřovány a posuzovány oblasti:

- vnitřní řídicí a kontrolní systém, jeho nastavení a funkčnost, realizace nápravných opatření přijatých vedením MŠMT k zjištěním z interních auditů, výkon veřejnosprávních kontrol a výstupů z nich;
- programové financování investičních akcí v resortu Ministerstva školství, mládeže a tělovýchovy, jehož cílem bylo ujištění o nastavení jednotlivých programů v souladu s platnou legislativou ČR, ujištění o souladu vydávání Rozhodnutí s vyhlášenými programy, ujištění o dodržování zásad 3E včetně zajištění kontrolní činnosti v uvedené oblasti;
- finanční prostředky technické pomoci OP VVV a míra uznatelnosti mzdových nákladů z nich vynakládaných na služební a pracovní pozice systemizované v útvech kmene ministerstva, včetně posouzení a ujištění jejich přínosu;
- administrace programů mezinárodní spolupráce ve výzkumu a vývoji, ujištění o funkčnosti nastavení kontrolního systému těchto programů, prověření že nastavený systém eliminuje klientelismus a nepotismus;
- ochrana osobních údajů v ministerstvu, prověření dodržování nastaveného systému, prověření implementace zákona č. 110/2019 Sb., adaptační zákon a ověření implementace mimořádných opatření spojených s COVID-19;
- řízení a kontrola programů administrovaných MŠMT v rámci podpory vědy a výzkumu – Program EUROSTARS 2 – proces administrace programu, shoda jeho nastavení a realizace s řídicí dokumentací projektu sekretariátu Eureka, finanční krytí projektů;
- připravenost Operačního programu Jan Amos Komenský (OP JAK) – prověření míry připravenosti, prověření zpracování dokumentace, prověření stavu schvalovacích procesů a zajištění podmínek pro vlastní realizaci OP JAK;
- auditní stopa k předání agendy sportu Národní agentuře pro sport – 2. fáze procesu. Prověření řádné archivace dokumentace, která nebyla NSA předávána a problematika vypořádání agend při ukončení služebního/pracovního poměru v ministerstvu;
- zajištění a realizace kybernetické bezpečnosti podle zákona o kybernetické bezpečnosti a příslušné prováděcí vyhlášky – ověření realizace organizačních a bezpečnostních opatření a postupů ve schválené bezpečnostní dokumentaci, ověření realizace přijatých opatření k interním auditům a kontrolám NÚKIB, prověření stavu realizace SIEM;
- výkon veřejnosprávní kontroly a kontrolní činnost podle zákona č. 255/2012 Sb., kontrolní řád – prověření souladu plánování kontrolní činnosti s platnou legislativou, vyhodnocení kontrolní činnosti a prověření dodržování právních postupů nastavených pro kontrolní činnost.

V rámci poradenské a konzultační činnosti byla prověřována oblast:

- personální obsazení představených sekce vzdělávání, sportu a mládeže – prověření míry kompetencí v oblasti leadershipu, prověření míry spolupráce představených, jejich motivace a osobní naplnění z vykonávané činnosti.

K datu 31.12.2021 bylo celkem všech uvedených 11 interních auditů/auditních šetření dokončeno.

Zprávy z interních auditů včetně doporučení z auditů byly v souladu s ustanovením § 28 odst. 3 zákona č. 320/2001 Sb., o finanční kontrole ve veřejné správě, v platném znění, předloženy auditovaným útvarům. Auditované útvary k doporučením vypracovaly návrhy opatření k odstranění zjištěných nedostatků. Část schválených opatření byla realizována již v průběhu roku 2021, ta, jejichž plnění je stanoveno do roku 2022, jsou v současné době ve stádiu rozpracovanosti.

V auditních zprávách předaných panu ministrovi k datu 31.12.2021 bylo navrženo celkem 10 doporučení k auditním závěrům, která byla panem ministrem přijata. K realizované poradenské zakázce byla navržena celkem 4 doporučení, která nebyla transponována do opatření, byla však využita při realizovaných organizačních změnách.

Přijatá opatření k realizovaným interním auditům, a zejména jejich stále se významně snižující počet, prokazatelně signalizují stabilizaci vnitřního prostředí MŠMT.

Ve výše zmiňované oblasti plnění přijatých opatření na základě výsledků interních auditů, je nutné zdůraznit systémovost těchto opatření a z nich logicky vyplývající dlouhodobou účinnost.

Cíle stanovené v Plánu interních auditů na rok 2021 byly splněny, v některých oblastech překročeny.

Při sestavování programů jednotlivých auditů a ve výběru šetřeného vzorku operací se interní auditoři zaměřovali na to, aby získané poznatky bylo v co nejširší míře možno generalizovat na komplexní auditovanou oblast. Útvar interního auditu standardně klade velký důraz na kvalitu výstupů z auditní činnosti.

Veškerá činnost útvaru interního auditu se dlouhodobě snaží o komplexní pohled do auditované oblasti s cílem zajištění zejména zpřehlednění, transparentnosti a kvality řízení agend napříč celého MŠMT.

Realizovaná opatření přijatá k doporučením interního auditu byla a jsou oporou:

- k dodržování interních norem a zejména jejich souladu s platnou legislativou ČR;
- k efektivnějšímu plnění přijatých opatření v auditovaných útvarech;
- ujištění o dodržování zásad 3E a ujištění o zajištění kontrolní činnosti v oblasti programového financování;
- k ujištění, že nastavený systém eliminuje klientelismus a nepotismus v oblasti administrace programů mezinárodní spolupráce ve výzkumu a vývoji;
- k ujištění o přínosu systemizovaných míst hrazených z TP OP VVV v kmeni ministerstva pro uvedený operační program;
- k ujištění o uznatelnosti mzdových nákladů vynakládaných z TP OP VVV na služební a pracovní místa na kmeni ministerstva;
- k ujištění o dodržování ochrany osobních údajů v MŠMT, a to v oblasti zpracování osobních údajů na úseku veřejné správy, v zajištění vlastní činnosti ministerstva a ve zpracování osobních údajů v oblasti služebních a pracovně právních vztahů;
- pro nastavení odpovídajícího plnění Bilaterální smlouvy mezi MŠMT a sekretariátem Eureka v programu EUROSTARS 2;
- ujištění vedení ministerstva o připravenosti Operačního programu JAK;
- k ujištění o řádném předání agendy sportu Národní sportovní agentuře;

- ujištění o řádné archivaci agendy sportu, která nebyla předávána Národní sportovní agentuře;
- ujištění o realizaci kybernetických organizačních a bezpečnostních opatřeních v prostředí ministerstva;
- ujištění o realizaci kybernetických organizačních a bezpečnostních opatřeních přijatých na základě kontrol a metodických šetření NÚKIB;
- ujištění o realizaci monitoringu plnění přijatých opatření pro oblast kybernetické bezpečnosti zajišťovaného útvarem ICT;
- ujištění, že kontrolní činnost v MŠMT zohledňuje závěry a doporučení z kontrolní činnosti NKÚ;
- ujištění, že výstupy z kontrolní činnosti ministerstva vykonávané na základě zmocnění úřadu jsou v souladu s platnými právními předpisy a nevykazují věcné ani formální nedostatky.

Oddělení interního auditu neoznamovalo Ministerstvu financí ČR žádné závažné zjištění podle § 22 odst. 6 b) zákona č. 320/2001 Sb., o finanční kontrole ve veřejné správě, ve znění pozdějších předpisů. Rovněž tak nebyly žádné další nesrovnalosti oznamovány Úřadu pro ochranu hospodářské soutěže.

Místně příslušnému Finančnímu úřadu (územní pracoviště Praha 1) nebylo hlášeno porušení rozpočtové kázně podle § 44 odst. 1 písm. j) zákona č. 218/2000 Sb., o rozpočtových pravidlech a o změně některých zákonů (rozpočtová pravidla), v platném znění.

Oddělení interního auditu poskytlo v roce 2021 v souladu s požadavky zaslanými EK ujištění evropských struktur o adekvátním prostředí v MŠMT, ochraňujícím zájmy EU, a to v rámci auditního šetření programu EUROSTARS 2.

4 Organizační schéma kompetenčních vztahů

4.1 Organizační struktura kapitoly 333 Ministerstvo školství, mládeže a tělovýchovy k 31.12.2021

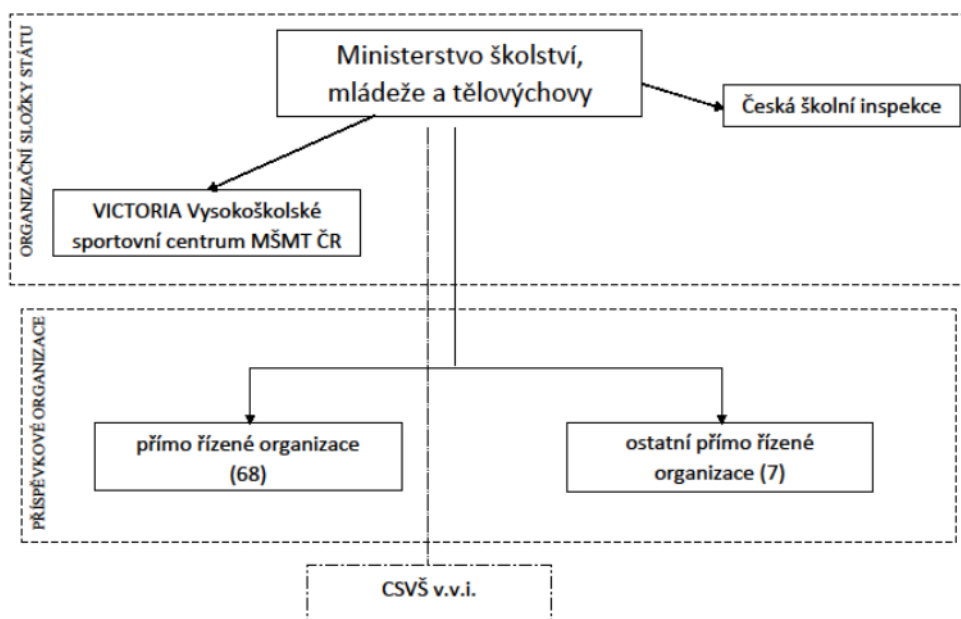

4.2 Organizace v působnosti kapitoly 333 MŠMT

4.2.1 Organizační složky státu

K 31.12.2021 spadaly do působnosti MŠMT 3 organizační složky státu: **ústřední orgán – vlastní úřad MŠMT, Česká školní inspekce a VICTORIA Vysokoškolské sportovní centrum.**

Vlastní úřad MŠMT

MŠMT je ústřední orgán státní správy pro předškolní zařízení, školská zařízení, základní školy, střední školy a vysoké školy, pro vědní politiku, výzkum a vývoj, včetně mezinárodní spolupráce v této oblasti a pro vědecké hodnosti, pro státní péči o děti, mládež a tělesnou výchovu. MŠMT je zřízeno **zákonem č. 2/1969 Sb.**, o zřízení ministerstev a jiných ústředních orgánů státní správy České republiky, ve znění pozdějších předpisů. Je správcem kapitoly státního rozpočtu 333. Hospodářší jako organizační složka státu **podle zákona č. 218/2000 Sb.**, ve znění pozdějších předpisů.

Česká školní inspekce (ČŠI)

ČŠI je správní úřad s celostátní působností, který je organizační složkou státu a účetní jednotkou. Organizačně je členěna na ústředí ČŠI se sídlem v Praze a inspektoráty ČŠI. V čele je ústřední školní inspektor. ČŠI vykonává činnosti vymezené **zákonem č. 561/2004 Sb.**, o předškolním, základním, středním, vyšším odborném a jiném vzdělávání (školský zákon) ve znění pozdějších předpisů, a řídí se **vyhláškou č. 17/2005 Sb.**, o podrobnějších podmínkách organizace České školní inspekce a výkonu inspekční činnosti, ve znění pozdějších předpisů. ČŠI zpracovává koncepční záměry inspekční činnosti a systémy hodnocení vzdělávací soustavy. Vykonává inspekční činnost ve školách a školských zařízeních zapsaných do školského rejstříku a na pracovištích osob, kde se uskutečňuje praktické vyučování nebo odborná praxe. Vykonává veřejnosprávní kontrolu využívání finančních prostředků státního rozpočtu přidělovaných dle § 160 až 163 zák. č. 561/2004 Sb., ve znění pozdějších předpisů.

VICTORIA Vysokoškolské sportovní centrum (VICTORIA VSC)

VICTORIA VSC se sídlem v Praze je pedagogicko-odborné pracoviště vytvářející materiální, sociální, personální a sportovně technické podmínky pro přípravu vrcholových sportovců ve vybraných sportovních odvětvích pro potřeby státní reprezentace České republiky. V centru pracuje deset sportovních sekcí: atletika, judo, kanoistika rychlost, plavání, šerm, krasobruslení, sportovní hry – basketbal, volejbal a házená, kanoistika slalom, zdravotně postižení a akademický výběr. Jedná se o resortní sportovní centrum ve smyslu § 4 odst. 1 zákona č. 115/2001 Sb. a jako organizační složka státu působí od 1.3.2003.

4.2.2 Příspěvkové organizace

K 31.12.2021 působilo v kapitole 333 celkem **75 příspěvkových organizací s přímým vztahem ke kapitole 333**, v tom **68 přímo řízených organizací v RgŠ** a **7 ostatních přímo řízených organizací.**

K 1.7.2021 došlo ke sloučení Diagnostického ústavu a střediska výchovné péče, Brno, Veslařská 345/26, IČO 62158384 a Dětského diagnostického ústavu, střediska výchovné péče, základní školy a školní jídelny Brno, Hlinky 55/140, IČO 00567256, s tím, že Diagnostický ústav a středisko výchovné péče, Brno, Veslařská zanikl a nástupnickou organizací se stává Dětský diagnostický ústav, středisko výchovné péče, základní škola a školní jídelna Brno, Hlinky.

K 31.12.2020 působilo v kapitole 333 celkem 76 příspěvkových organizací s přímým vztahem ke kapitole 333, v tom 69 přímo řízených organizací v RgŠ a 7 ostatních přímo řízených organizací.

K 31.12.2019 působilo v kapitole 333 celkem 78 příspěvkových organizací s přímým vztahem ke kapitole 333, v tom 69 přímo řízených organizací v RgŠ a 9 ostatních přímo řízených organizací.

K 31.12.2018 působilo v kapitole 333 celkem 78 příspěvkových organizací s přímým vztahem ke kapitole 333, v tom 69 přímo řízených organizací v RgŠ a 9 ostatních přímo řízených organizací.

K 31.12.2017 působilo v kapitole 333 celkem 78 příspěvkových organizací s přímým vztahem ke kapitole 333, v tom 69 přímo řízených organizací v RgŠ a 9 ostatních přímo řízených organizací

Přímo řízené organizace

V roce **2021** působilo v kapitole 333 v oblasti regionálního školství **68 přímo řízených organizací** – právnických osob vykonávajících činnost škol a školských zařízení zřizovaných MŠMT.

K 31.12.2020 působilo v kapitole 333 v oblasti regionálního školství 69 PŘO.

K 31.12.2019 působilo v kapitole 333 v oblasti regionálního školství 69 PŘO.

K 31.12.2018 působilo v kapitole 333 v oblasti regionálního školství 69 PŘO.

K 31.12.2017 působilo v kapitole 333 v oblasti regionálního školství 69 PŘO.

Výchovné a provozní podmínky včetně finanční náročnosti jednotlivých organizací jsou prakticky nesrovnatelné.

Jedná se o tyto organizace:

- **11 škol se speciálními vzdělávacími programy** se zaměřením na sluchové, zrakové nebo tělesné postižení, logopedické vady, případně kombinované vady (9 škol má jako součást zřízeno speciální pedagogické centrum),
- **12 diagnostických ústavů** (4 pro mládež, ostatní jsou dětské diagnostické ústavy), u 2 zařízení je jako součást také dětský domov se školou, u 10 pak středisko výchovné péče (SVP),
- **20 dětských domovů se školou** (7 zařízení má jako součást SVP)
- **6 výchovných ústavů a dětských domovů se školou** (2 se SVP)
- **19 výchovných ústavů** (v tom 9 se SVP).
- **Speciální školy a speciální školská zařízení**

Jedná se o zařízení poskytující vzdělávání dětem a mládeži:

 - **zrakově postiženým** (3 školy – např. Konzervatoř a střední škola Jana Deyla, Praha 1),
 - **sluchově postiženým** (4 školy – např. MŠ, ZŠ a SŠ pro sluchově postižené, České Budějovice),
 - **tělesně postiženým** (2 školy – např. Obchodní akademie, odborná škola a praktická škola Olgy Havlové, Janské Lázně),
 - **s více vadami** (Základní škola a Střední škola Březejc, Sviny, Velké Meziříčí),
 - **s vadami řeči** (ZŠ a MŠ logopedická, Brno, Veslařská).

Ústavní nebo ochrannou výchovu a preventivní ochrannou péči zajišťují zařízení dle zákona č. 109/2002 Sb.:

- **Diagnostické ústavy**

Jedná se o zařízení provádějící komplexní vyšetření dětí s nařízenou ústavní nebo ochrannou výchovou a poté je umísťují do dalších zařízení. Spektrum postižení zde bývá velmi rozsáhlé.

- **Výchovné ústavy a dětské domovy se školou**

Jedná se o speciálně výchovně vzdělávací zařízení poskytující komplexní péči dětem s nařízenou ústavní nebo ochrannou výchovou.

- **Dětské domovy se školou**

Jedná se o zařízení pro děti zpravidla od 6 let do dokončení povinné školní docházky, kterou absolvují ve škole, která je součástí zařízení. Hlavním úkolem je výchova a vzdělání těchto dětí s cílem integrace do společnosti a vyloučení možného selhání v budoucnosti.

- **Výchovné ústavy**

Jedná se o zařízení poskytující dočasný azyl pro děti do věku 18 (19) let s nařízenou ústavní nebo ochrannou výchovou. Součástí programu je i profesní příprava v několika učebních oborech s cílem připravit své svěřence na nový mimoústavní život. Tato zařízení pro mládež s nařízenou ústavní nebo ochrannou výchovou mládeže ve věku 15–18 (19) let jsou často úzce specializovaná – např. VÚM s léčebným režimem drogové závislosti, VÚM pro nezletilé matky s dětmi.

- **Středisko výchovné péče**

Jedná se o zařízení, které poskytuje preventivně výchovné služby dětem s rizikem poruch chování či s již rozvinutými projevy poruch chování a negativních jevů v sociálním vývoji, jejich zákonným zástupcům či pedagogickým pracovníkům. Střediska poskytují služby formou ambulantní, celodenní, internátní nebo terénní. Středisko poskytuje preventivně výchovné služby dětem a mládeži na žádost zákonných zástupců a na základě rozhodnutí soudu o výchovném opatření.

Ostatní přímo řízené organizace

V roce 2021 působilo v kapitole 333 celkem 7 OPŘO.

Dům zahraniční spolupráce (DZS)

DZS se sídlem v Praze plní úkoly související se zajišťováním školských, vzdělávacích a dalších styků se zahraničím v souladu se zřizovací listinou, schváleným statutem a dle pokynů a v rozsahu stanoveném MŠMT.

Národní pedagogický institut ČR (NPI ČR)

NPI ČR vznikl ke dni 1.1.2020 sloučením Národního ústavu pro vzdělávání, školského poradenského zařízení a zařízení pro další vzdělávání pedagogických pracovníků a Národního institutu pro další vzdělávání. NPI ČR je školským vzdělávacím, metodickým, výzkumným, odborným a poradenským zařízením pro řešení otázek předškolního, základního, středního a vyššího odborného vzdělávání, základního uměleckého, jazykového, neformálního, zájmového a dalšího vzdělávání.

NPI ČR poskytuje vybraná studia ke splnění kvalifikačních předpokladů a studia ke splnění dalších kvalifikačních předpokladů (kromě didaktického studia cizích jazyků). NPI ČR

je pověřen funkcí revizního pracoviště a je pověřen vedením a zveřejňováním Národní soustavy kvalifikací.

Mezi hlavní cíle NPI ČR patří zajistit systematický přenos vzdělávacích inovací z centrální koncepční úrovně do školské praxe v regionech. Podstatným prvkem nové organizace jsou regionální centra podpory pedagogů (krajská pracoviště NPI ČR), která poskytují metodickou podporu školám a pedagogům, cílené další vzdělávání pedagogických pracovníků (DVPP) hlavně ve státních prioritách, podporu strategického řízení ve školách a územích či podporu vedoucích pracovníků ve školství a dalších skupin pedagogických pracovníků (např. začínajících a uvádějících učitelů atd.).

Národní pedagogické muzeum a knihovna J. A. Komenského v Praze (NPMK)

NPMK je státním resortním muzeem MŠMT se stoletou tradicí a patří mezi nejstarší muzea v České republice. Vznik muzea se datuje roku 1892. Je významným badatelským a dokumentačním centrem orientovaným na dějiny českého školství, pedagogiky, učitelstva a vzdělanosti v návaznosti na život, dílo a odkaz Jana Amose Komenského.

NPMK je veřejně přístupnou odbornou knihovnou. Zaměřuje se na oblast výchovy, vzdělávání a školství. Vznikla v roce 1919 a od začátku byl velký důraz kladen na získávání moderní pedagogické literatury zabývající se reformou školství. K těmto zásadám se knihovna hlásí i dnes.

Národní technická knihovna (NTK)

NTK je veřejně přístupná vědeckotechnická knihovna. Vznikla 1.7.2009 změnou názvu a sídla ze Státní technické knihovny. Poskytuje knihovnické a informační služby především vysokému školství, výzkumu a vývoji a současně plní funkce veřejně přístupné vědeckotechnické knihovny. Zabezpečuje spolupráci a kontakty s knihovnicko-informačními pracovišti, organizacemi a systémy na mezinárodní úrovni. Řeší výzkumné a vývojové úkoly a plní funkci uzlu informační infrastruktury výzkumu a vývoje. Je školicím pracovištěm pro odborné vzdělávání knihovníků, informačních pracovníků a uživatelů.

Komise J. W. Fulbrighta

Komise J. W. Fulbrighta se sídlem v Praze byla ustanovena na základě mezivládní dohody mezi Českou republikou a Spojenými státy americkými. Zajišťuje studium, výzkumnou činnost, školení a další vzdělávací aktivity občanů USA v ČR a občanů ČR v USA. Dále zabezpečuje výměnu studentů, výzkumných pracovníků, učitelů, umělců a jiných odborníků mezi uvedenými státy. Součástí její činnosti je provoz Poradenského střediska pro zájemce o studium v USA.

Pedagogické centrum pro polské národnostní školství Český Těšín (PC)

PC bylo zřízeno 1.1.1995. Plní úkoly řídicího a koordinačního pracoviště pro polské národnostní školství, zajišťuje překlady, tisk a distribuci učebnic v polském jazyce.

Centrum pro zjišťování výsledků vzdělávání (CZVV)

Hlavním předmětem činnosti Centra je v souladu s § 80 odst. 2 školského zákona zajišťování společné části maturitní zkoušky zadávané MŠMT v rámci profilové části maturitní zkoušky. Centrum dále provádí výzkum a vývoj v oblasti forem, prostředků, nástrojů a metod hodnocení výsledků vzdělávání, podílí se na zpracování koncepce DVPP, vydává publikace, odborné a metodické materiály tematicky zaměřené na oblast hodnocení výsledků vzdělávání.

4.2.3 Veřejné výzkumné instituce – Centrum pro studium vysokého školství

Centrum pro studium vysokého školství, v.v.i. změnilo od 1.1.2007 právní formu z původní příspěvkové organizace na veřejnou výzkumnou instituci (CSVŠ, v.v.i.), zřízenou

v souladu se zákonem č. 341/2005 Sb., o veřejných výzkumných institucích, ve znění pozdějších předpisů.

CSVŠ se zabývá sledování mezinárodního a zejména evropského vývoje v oblasti vysokého školství. Konkrétní témata, kterými se CSVŠ zabývá, se týkají zejména kvality ve vysokém školství a využití evropských standardů pro hodnocení kvality, role vysokých škol v rozvoji regionů, diversifikace vysokého školství a profesně zaměřeného studia, doktorského studia, distančního vzdělávání, e-learningu a dalších nových metod vysokoškolského vzdělávání. Zaměřuje se na Boloňský proces, aktivity Evropské komise, OECD a UNESCO v oblasti vysokoškolského vzdělání. Spolupracuje s mnoha partnerskými výzkumnými ústavy a centry v řadě evropských zemí.

5 Seznam použitých zkratek

AO	Auditní orgán
AV ČR	Akademie věd České republiky
CSVŠ	Centrum pro studium vysokého školství, v. v. i.
CZ PRES	Předsednictví České republiky v Radě Evropské unie
CZVV	Centrum pro zjišťování výsledků vzdělávání
ČNB	Česká národní banka
ČR	Česká republika
ČŠI	Česká školní inspekce
ČVUT	České vysoké učení technické v Praze
DDŠ	Dětský domov se školou
DDÚ	Dětský diagnostický ústav
DPP	Dohoda o provedení práce
DPH	Daň z přidané hodnoty
DVPP	Další vzdělávání pedagogických pracovníků
DZS	Dům zahraniční spolupráce
EDS/SMVS	Informační systém programového financování – Evidenční dotační systém (EDS) a Správa majetku ve vlastnictví státu (SMVS)
EHP	Evropský hospodářský prostor
EK	Evropská komise
ESF	Evropský sociální fond
ESIF	Evropské strukturální a investiční fondy
ESA	Evropská kosmická agentura
ESO	Evropská jižní observatoř
EU	Evropská unie
FKSP	Fond kulturních a sociálních potřeb
FM	Finanční mechanismy
FÚ	Finanční úřad
HV	Hospodářský výsledek
IEA	Mezinárodní organizace pro hodnocení výsledků vzdělávání
ICM	Informační centrum mládeže
ICT	Informační a komunikační technologie
IISSP	Integrovaný informační systém Státní pokladny
IKEM	Institut klinické a experimentální medicíny
INV	Investiční výdaje

IROP	Integrovaný regionální operační program
ISROS	Integrovaný systém rozpočtu a skutečnosti
IT	Informační technologie
KJWF	Komise Johna Williama Fulbrighta
KP	Komunitární program
KÚ	Krajský úřad
MHMP	Magistrát hlavního města Prahy
MK	Ministerstvo kultury
MMR	Ministerstvo pro místní rozvoj
MO	Ministerstvo obrany
MOV	Mezinárodní olympijský výbor
MP	Mzdové prostředky
MŠ	Mateřská škola
MŠMT	Ministerstvo školství, mládeže a tělovýchovy
MTZ	Materiálně technická základna
MV	Ministerstvo vnitra
NIV	Neinvestiční výdaje
NKÚ	Nejvyšší kontrolní úřad
NNO	Nestátní neziskové organizace
NPI	Národní pedagogický institut
NPMK	Národní pedagogické muzeum a knihovna J. A. Komenského v Praze
NSA	Národní sportovní agentura
NTK	Národní technická knihovna
NÚKIB	Národní úřad pro kybernetickou a informační bezpečnost
NÚV	Národní ústav pro vzdělávání, školské poradenské zařízení a zařízení pro další vzdělávání pedagogických pracovníků
OBV	Ostatní běžné výdaje
ONIV	Ostatní neinvestiční výdaje
OON	Ostatní osobní náklady
OPPP	Ostatní platby za provedenou práci
OPŘO	Ostatní přímo řízené organizace
OP JAK	Operační program Jan Amos Komenský
OP VVV	Operační program Výzkum, vývoj a vzdělávání
OP Z	Operační program Zaměstnanost
OP ŽP	Operační program Životní prostředí

ORP	Obec s rozšířenou působností
OSS	Organizační složka státu
PC	Pedagogické centrum
PCO	Platební a certifikační orgán
PD	Projektová dokumentace
PO	Příspěvková organizace
PRK	Porušení rozpočtové kázně
PŘO	Přímo řízená organizace
PSP	Poslanecká sněmovna Parlamentu
RF	Rezervní fond
RgŠ	Regionální školství
ŘO	Řídicí orgán
Sb.	Sbírka (sbírka zákonů)
SR	Státní rozpočet
SŠ	Střední škola
SÚJV	Spojený ústav jaderných výzkumů
SVP	Středisko výchovné péče
SVŠ	Soukromá vysoká škola
SZP	Společná zemědělská politika
TP	Technická pomoc
UV	Usnesení vlády
ÚO	Ústřední orgán
ÚOOÚ	Úřad pro ochranu osobních údajů
ÚSC	Územní samosprávný celek
ÚZSVM	Úřad pro zastupování státu ve věcech majetkových
VaVaI	Výzkum, experimentální vývoj a inovace
VPS	Všeobecná pokladní správa
VSC	Vysokoškolské sportovní centrum
VŠ	Vysoká škola
VŠB-TUO	Vysoká škola báňská – Technická univerzita Ostrava
VŠCHT	Vysoká škola chemicko-technologická v Praze
VÚ	Výchovný ústav
VÚM	Výchovný ústav pro mládež
VVI	Veřejná výzkumná instituce
VVŠ	Veřejná vysoká škola

Plné názvy některých zahraničních organizací/projektů

CEEPUS	Central European Exchange Programme for University Studies
CERN	Evropská organizace pro jaderný výzkum
EMBC	Evropská konference pro molekulární biologii
EMBL	Evropská molekulárně biologická laboratoř
ESA	European Space Agency
IEA	International Association for the Evaluation of Education Achievement
ITER	Mezinárodní termonukleární experimentální reaktor
JPIAMR	Joint Programming Initiative on Antimicrobial Resistance
PISA	Programme for International Student Assessment
OECD	Organisation for Economic Co-operation and Development
TIMSS	Trends in International Mathematics and Science Study
V4	Visegrádská skupina
VKIFD	Von Karmanův ústav dynamiky tekutin

6 Seznam tabulek umístěných v textu – v části I.

Tabulka č. 1	Specifické ukazatele výdajů kapitoly 333 v seskupení výdajových bloků	11
Tabulka č. 2	Příjmy z operačních programů a ostatních zahraničních programů	12
Tabulka č. 3	Příjmy státního rozpočtu v členění podle OSS v působnosti MŠMT.....	13
Tabulka č. 4	Příjmy kapitoly v druhovém členění rozpočtové skladby	13
Tabulka č. 5	Přehled příjmů v druhovém členění v časové řadě 5 let.....	15
Tabulka č. 6	Členění kapitálových výdajů podle účelu použití	19
Tabulka č. 7	Rozdělení prostředků na reprodukci majetku na kapitálové a související běžné výdaje	23
Tabulka č. 8	Přehled o stavech a obratech rezervních fondů OSS kapitoly 333 MŠMT	40
Tabulka č. 9	Vývoj výdajů kapitoly dle položek v časových řadách	45
Tabulka č. 10	Základní ukazatele rozpočtu kapitoly v časové řadě 5 let.....	46
Tabulka č. 11	Vývoj jednotkových výdajů a efektivnosti v časové řadě 5 let.....	47
Tabulka č. 12	Upravené závazné ukazatele regulace zaměstnanosti v členění na OSS a PO a na jednotlivé školské oblasti – prostředky na platy, OP PP/OON	55
Tabulka č. 13	Upravené závazné ukazatele regulace zaměstnanosti v členění na OSS a PO a na jednotlivé školské oblasti – počet zaměstnanců, průměrný plat	56
Tabulka č. 14	Skutečné plnění závazných ukazatelů regulace zaměstnanosti kapitoly 333 pouze ze SR bez mimorozpočtových zdrojů – prostředky na platy, OP PP/OON	58
Tabulka č. 15	Skutečné plnění závazných ukazatelů regulace zaměstnanosti kapitoly 333 pouze ze SR bez mimorozpočtových zdrojů a NNV – počet zaměstnanců, průměrný plat	59
Tabulka č. 16	Rozdělení mimorozpočtových zdrojů podle jednotlivých školských úseků	61
Tabulka č. 17	Skutečné plnění závazných ukazatelů regulace zaměstnanosti kapitoly 333 za rok 2021 včetně mimorozpočtových zdrojů – prostředky na platy, OP PP/OON.....	62
Tabulka č. 18	Skutečné plnění závazných ukazatelů regulace zaměstnanosti kapitoly 333 za rok 2021 včetně mimorozpočtových zdrojů – počet zaměstnanců a průměrný plat	63
Tabulka č. 19	Vývoj průměrných platů za období 2017–2021	63
Tabulka č. 20	Vývoj skutečného počtu zaměstnanců v období 2017–2021	64
Tabulka č. 21	Přehled neinvestičních transferů PŘO a OPŘO	65
Tabulka č. 22	Neinvestiční výdaje VVŠ a SVŠ v druhovém členění	70
Tabulka č. 23	Neinvestiční transfery nestátním neziskovým organizacím	81
Tabulka č. 24	Členění investičních transferů příspěvkovým organizacím, vysokým školám a veřejným výzkumným institucím.....	83
Tabulka č. 25	Výdaje na výzkum, experimentální vývoj a inovace v programech spolufinancovaných ze zahraničí v členění podle nástroje.....	88
Tabulka č. 26	Výdaje na programy spolufinancované z prostředků EU bez SZP	110
Tabulka č. 27	Členění zahraničních pracovních cest a ostatních zahraničních aktivit	125
Tabulka č. 28	Přehled počtu kontrol dle typu organizace a kontrolního subjektu	134

II Tabulková část k závěrečnému účtu

Tabulka č. 1	Bilance příjmů a výdajů státního rozpočtu v druhovém členění rozpočtové skladby
Tabulka č. 2	Plnění závazných ukazatelů státního rozpočtu
Tabulka č. 3	Rozbor zaměstnanosti a čerpání mzdových prostředků za rok 2021
Tabulka č. 4	Přehled výdajů státního rozpočtu na podporu výzkumu vývoje a inovací
Tabulka č. 5	Přehled výdajů organizačních složek státu a příspěvků a dotací příspěvkovým a podobným organizacím, transferů a půjčených prostředků (návrtných finančních výpomocí) krajům a obcím, podnikatelským a jiným subjektům z rozpočtu kapitoly
Tabulka č. 6	Přehled účelových transferů a půjčených prostředků (návrtných finančních výpomocí) krajům, obcím a jiným subjektům z rozpočtu kapitoly
Tabulka č. 7	Výdaje určené na programové financování
Tabulka č. 8	Výdaje kapitoly na financování společných programů/projektů České republiky, Evropské unie a finančních mechanismů
Tabulka č. 9	Výdaje na platy a ostatní platby za provedenou práci/ostatní osobní náklady v rámci programů/projektů spolufinancovaných z rozpočtu Evropské unie nebo finančních mechanismů čerpané v roce 2021 za jednotlivé OSS a PO
Tabulka č. 10	Příjmy kapitoly na programy/projekty spolufinancované z rozpočtu Evropské unie nebo finančních mechanismů
Tabulka č. 11	Výdaje státního rozpočtu, které vyplývají z koncesních smluv kromě výdajů uvedených v tabulce č. 12
Tabulka č. 12	Výdaje státního rozpočtu na koncesní smlouvy, které jsou financovány ze zdrojů Evropské unie
Tabulka č. 13	Přehled rozpočtových opatření provedených v roce 2021 v členění podle jednotlivých druhů změn
Tabulka č. 13a	Podrobný přehled rozpočtových opatření provedených v roce 2021 v členění podle jednotlivých druhů změn
Tabulka č. 14	Celkový přehled rozpočtových opatření za rok 2021
Tabulka č. 15	Vývoj jednotkových výdajů a efektivnosti jednotlivých OSS
Tabulka č. 16	Přehled neinvestičních transferů poskytnutých mezinárodními organizacím